



# SUMARI

## 0. Introducció

## 1. Òrgans generals universitaris

### 1.1 Claustre

#### 1.1.1 Composició

#### 1.1.2 Activitats

### 1.2 Junta de Govern

#### 1.2.1 Composició

#### 1.2.2 Activitats

### 1.3 Consell Executiu

#### 1.3.1 Composició

#### 1.3.2 Activitats

### 1.4 Consell Social

#### 1.4.1 Composició

#### 1.4.2 Activitats

### 1.5 Sindicatura de Greuges

### 1.6 Càrrecs de la Universitat de les Illes Balears

## 2. Dades de l'alumnat

### 2.1 Dades de l'alumnat

#### 2.1.1 Alumnes matriculats

#### 2.1.2 Alumnes que acaben els estudis

### 2.2 Consell d'Estudiants

### 2.3 Alumnes col·laboradors

### 2.4 Becaris

## 3. Dades del professorat

### 3.1 Departaments

### 3.2 Personal docent

### 3.3 Preses de possessió de personal docent

## 4. Activitat acadèmica

### 4.1 Oferta d'estudis i de places de la Universitat de les Illes Balears

#### 4.1.1 Estudis que es poden cursar a la UIB

#### 4.1.2 Notes de tall del curs acadèmic 2000-2001

### 4.2 Cursos de doctorat

#### 4.2.1 Títols dels programes i departaments responsables per a l'obtenció del títol de doctor per la Universitat de les Illes Balears. Cursos 2000-2001 i 2001-2002

#### 4.2.2 Programes de doctorat dels cursos 2000-2001 i 2001-2002 per departaments

### 4.3 Cursos de postgrau

### 4.4 Proves d'accés a la UIB

#### 4.4.1 Proves d'accés

#### 4.4.2 Proves d'accés per als majors de 25 anys

### 4.5 Campus extens

## 5. Activitat de recerca

### 5.1 Projectes d'investigació vigents

- 5.1.1 Projectes de recerca en el marc de la Unió Europea, i altres accions
- 5.1.2 Projectes finançats pel Govern espanyol i altres administracions públiques
- 5.2 Tesis doctorals dipositades el curs 2000-2001

## 6. Activitats d'extensió universitària

- 6.1 Aspectes generals
- 6.2 Programa 2000 i UIB
- 6.3 Activitats que han tingut el suport del Vicerectorat d'Extensió Universitària i Activitats Culturals

## 7. Activitats institucionals

## 8. Activitat de cooperació exterior i relacions internacionals

- 8.1 Introducció
- 8.2 Cooperació amb Europa
  - 8.2.1 Programa Sòcrates-ERASMUS
  - 8.2.2 Programa ALFA
- 8.3 Cooperació amb Amèrica Llatina
  - 8.3.1 Programa de cooperació interuniversitària (abans Intercampus)
  - 8.3.2 Beques de l'AECI
  - 8.3.3 Cooperació amb altres universitats
- 8.4 Cooperació amb els Estats Units d'Amèrica
- 8.5 Cooperació amb universitats espanyoles
  - 8.5.1 Programa DRAC
  - 8.5.2 Programa Sicue-Sèneca
- 8.6 Tramitació de convenis
- 8.7 Gestió d'ajudes de viatge
- 8.8 Convenis

## 9. Serveis a la comunitat universitària

- 9.1 Servei d'Activitats Culturals
- 9.2 Servei d'Atenció Mèdica
- 9.3 Servei de Biblioteca i Documentació
- 9.4 Servei de Càlcul i Informatització
- 9.5 Servei de Comunicació i Relacions Institucionals
- 9.6 Servei Lingüístic
- 9.7 Servei de Prevenció de Riscs Laborals
- 9.8 Servei de Publicacions i Intercanvi Científic
- 9.9 Servei de Recursos Audiovisuais
- 9.10 Serveis Científicotècnics
- 9.11 Laboratori d'Investigació en Litiasi Renal
- 9.12 Laboratori de Biologia Molecular, Nutrició i Biotecnologia
- 9.13 Laboratori de Sistemes d'Informació Geogràfica i Territorial
- 9.14 Aules informàtiques
- 9.15 Borsa de Treball
- 9.16 Comissió per al seguiment dels serveis contractats
- 9.17 Coral Universitat de les Illes Balears
- 9.18 Gabinet Tècnic d'Imatge
- 9.19 Oficina d'Informació
- 9.20 Oficina de Suport a la Recerca (OSR)

## 10. Memòria economicoadministrativa

- 10.1 Aspectes de caràcter general
- 10.2 Aspectes de caràcter específic
- 10.3 Pressupost 2001

## 11. Fundacions i altres entitats

- 1.1 Fundació Universitat-Empresa de les Illes Balears
- 11.2 Institut Mediterrani d'Estudis Avançats
- 11.3 Institut de Ciències de l'Educació
- 11.4 Fundació General de la UIB
- 11.5 Fundació Càtedra Iberoamericana a la Universitat de les Illes Balears

## 12. Campus universitari, infraestructura i medi ambient

- 12.1 Infraestructures i nous edificis
  - 12.2 Modificació del pla especial del campus
  - 12.3 Programa d'ambientalització de la UIB
  - 12.4 Projecte paisatgístic del campus
  - 12.5 Gestió d'espais
-

# 1. Òrgans generals universitaris

## 1.1 Claustre

1.1.1 Composició

1.1.2 Activitats

## 1.2 Junta de Govern

1.2.1 Composició

1.2.2 Activitats

## 1.3 Consell Executiu

1.3.1 Composició

1.3.2 Activitats

## 1.4 Consell Social

1.4.1 Composició

1.4.2 Activitats

## 1.5 Sindicatura de Greuges

## 1.6 Càrrecs de la Universitat de les Illes Balears

## 1.1 Claustre

### 1.1.1 COMPOSICIÓ

1. ABRAHAM ORTE, Virginia (C)
2. AGUILÓ FEMENIAS, Margalida (A)
3. AGUILÓ FUSTER, Josep Ignasi (A)
4. AGUILÓ PÉREZ, Eugeni (A)
5. AGUILÓ PONS, Isabel Maria (A)
6. AGUILÓ SEGURA, Paula Maria (A)
7. ALCOVER GARAU, Guillem (A)
8. ALCOVER ORDINAS, Andreu (D)
9. ALEMANY HORMAECHE, Margalida (A)
10. AMENGUAL QUETGLAS, Bartomeu (C)

11. AMENGUAL SALAS, Antoni (C)
12. ANTICH LUQUE, Bartomeu (C)
13. AREAL PADILLA, Álvaro (C)
14. ARTIGAS LELONG, Berta (A)
15. ARTIGUES BONET, Antoni (A)
16. ARTIGUES BONET, Antoni A. (A)
17. BALLESTER BALAGUER, Pau (A)
18. BALLESTER MORTES, Josep Lluís (A)
19. BARBER GARCIA, Òscar Gabriel (C)
20. BARCELÓ CRESPI, Maria (A)
21. BAREA ROIG, Rafael (D)
22. BARROS BONNÍN, Vicenç A. (A)
23. BASSA MARTÍN, Ramon (A)
24. BAUZÀ SANSÓ, Mateu (C)
25. BENNÀSAR BELTRAN, Catalina Maria (C)
26. BENNÀSAR ROIG, Antoni (A)
27. BIBILONI COLL, Antoni (A)
28. BLASCO ESTEVE, Avel·lí (A)
29. BONET PIÑA, M. Lluïsa (A)
30. BOSCH JUAN, M. Carme (A)
31. BOVER BOVER, Andreu (A)
32. BRUNET ESTARELLAS, Pere Joan (A)
33. CABRERA VILLALONGA, Carles (C)
34. CALVO SASTRE, Ana M. (A)
35. CAMPOS VIDAL, Josep Francesc
36. CANTARELLAS CAMPS, Catalina (A)
37. CAPELLÀ CERVERA, Joan E. (C)
38. CAPÓ NAVARRO, Miquel Àngel (C)
39. CAPÓ PARRILLA, Francesc X. (A)

40. CARBALLO GARCÍA, Serafín (B)
41. CARO FERNÁNDEZ, Arturo
42. CASADESÚS BORDOY, Francesc (A)
43. CASTRO OCÓN, José Aurelio (A)
44. CAVANILLAS MÚGICA, Santiago (A)
45. CELA CONDE, Camilo José (A)
46. CLADERA MUNAR, Magdalena (C)
47. CLAR MATHEU, Miquel Albert (D)
48. COLOM PASTOR, Bartomeu (A)
49. COLL ROCA, Jaume (C)
50. COMBARROS VILLANUEVA, Victoria Eugenia (A)
51. CORTÈS FLEIXAS, Josep Lluís (B)
52. COVAS FIOL, Josep Miquel (D)
53. CRESPI CLADERA, Rafael (A)
54. CUADRADO FERNÁNDEZ, Perfecto (A)
55. CUESTA MANRESA, Àngela Isabel (C)
56. DE LA IGLESIA VIDAL, Ramón (C)
57. DEYÀ SERRA, Pere M. (A)
58. DEYÀ TORTELLA, Bartomeu (B)
59. DOLS SALAS, Nicolau (A)
60. DOMÍNGUEZ GARCÍA, Estrella (D)
61. DURAN PASTOR, Miquel
62. FEMENIES NADAL, Guillem (A)
63. FERRER CORTADA, Xavier (C)
64. FERRER DE SANT JORDI MONTANER, Pilar (A)
65. FERRER FIOL, Joan (C)
66. FERRER GOMILA, Josep Lluís (A)
67. FIOL ARBÓS, Joan Jesús (A)
68. FIOL ROIG, Gabriel (A)

69. FLEXAS SANS, Jaume (B)
70. FLORIT ALOMAR, Francesca (A)
71. FONTANET NADAL, Gabriel (A)
72. FORNÓS ASTÓ, Joan Josep (A)
73. FORTEZA BENNÀSAR, Francesc J. (C)
74. FORTEZA FORTEZA, M. Dolors (A)
75. FURIÓ CALDENTEY, Ignasi (A)
76. FUSTER SIMÓ, Maria (C)
77. GALMÉS MEDINA, Margalida (C)
78. GÁLVEZ DÍAZ, Juan F. (C)
79. GALLEGO CAMINERO, Gloria (A)
80. GAMBÚS SAIZ, Mercè (A)
81. GARAU AMENGUAL, Jaume (A)
82. GARAU JUANEDA, Lluís (A)
83. GARCIA MAS, Alexandre (A)
84. GARCIA MORENO, Eugeni (A)
85. GARCÍA OCAÑA, Gregorio (C)
86. GARCÍA PALMER, Fco. José (A)
87. GARCÍA PITA, Carlos (C)
88. GARCIA SASTRE, M. Antònia (A)
89. GARCIAS GOMILA, Francesca (A)
90. GARCIAS PLANAS, Gabriel (A)
91. GIANOTTI BAUZÀ, Magdalena (A)
92. GILI PLANAS, Margalida (A)
93. GONZÁLEZ HIDALGO, Manuel (A)
94. GONZÁLEZ MARÍ, María de la Paz (C)
95. GRASES FREIXEDAS, Felicià (A)
96. HORRACH BERTOS, Bartomeu (C)
97. HUGUET PONS, Josep M. (C)



98. HUGUET ROTGER, Llorenç (A)
99. IGELMO GANZO, Àngel (A)
100. JAÉN MERCADAL, Pablo (C)
101. JANER MANILA, Gabriel (A)
102. JARILLO LÓPEZ, Sara (C)
103. JASSO GARAU, Vicenç (A)
104. JIMÉNEZ GONZÁLEZ, Javier (C)
105. JOVER ARBONA, Gabriel (A)
106. JUANEDA ROCA, Martí (C)
107. JUANEDA SAMPOL, C. Nativitat (A)
108. LAFONT NUÑO, M. Pilar (D)
109. LALUCAT JO, Jordi (A)
110. LLOBERA BALLE, Antònia (A)
111. LLORENS GARCIA, Leonard (A)
112. LLULL GILET, Antoni (A)
113. MACÍAS BORRÀS, Marta (D)
114. MANASSERO MAS, M. Antònia (A)
115. MANERA ERBINA, Carles (A)
116. MARCH ISERN, Joan Gabriel (A)
117. MARTÍNEZ NADAL, Apol·lònia (A)
118. MARTÍNEZ TABERNER, Antoni (A)
119. MARTY BROQUET, Gisèle (A)
120. MAS ANDREU, Catalina (C)
121. MAS BARCELÓ, Margalida (D)
122. MAS FRANCH, Lluís (A)
123. MAS GRIMALT, Margarida (A)
124. MAS PICHACO, Antònia (A)
125. MAS VIVES, Joan (A)
126. MASCARÓ PORTELLS, Miquel (A)

127. MAYOL SERRA, Catalina (B)
128. MAYOR FORTEZA, Gaspar (A)
129. MEDRANO GIL, Hipólito (A)
130. MELIS NADAL, Sebastià (C)
131. MELLADO GORDO, José Miguel (D)
132. MESQUIDA CANTALLOPS, Joan Antoni (A)
133. MESQUIDA GALMÉS, Gaspar (C)
134. MIR TORRES, Arnau (A)
135. MIRALLES MONSERRAT, Joan (A)
136. MIRALLES SOCIAS, Antoni (A)
137. MIRÓ JULIÀ, Margarita (B)
138. MONAR LORA, Fernando (C)
139. MONJO CABRER, Marta (C)
140. MONSERRAT ANTICH, Miquel (A)
141. MONTERRUBIO PRIETO, Juan Miguel (A)
142. MONTOYA JIMÉNEZ, Pedro (A)
143. MORATA SOCIAS, Josep (A)
144. MORENO CASTILLO, Isabel
145. MORENO MOLL, Catalina (C)
146. MORLÀ GARCÍAS, Maria Miquela (B)
147. MORRO PÉREZ, Pere (D)
148. MOYÀ NIELL, Gabriel (A)
149. MOYA VILLAR, Ignàsia (D)
150. MULET TROBAT, Bartomeu (A)
151. MUNAR BERNAT, Pedro A. (A)
152. MUNAR MUNTANER, Esperança (A)
153. MUNAR ROCA, Enric (A)
154. MUNTANER GUASP, Joan Jordi (A)
155. NICOLAU JULIÀ, Margalida Rosa (D)

156. OLIVER CODINA, Gabriel (A)
157. OLIVER COLOM, Tomàs Màrius (D)
158. OLIVER HERRERO, Ramón (A)
159. OLIVER JAUME, Jaume (A)
160. OLIVER RULLAN, Francesc (C)
161. OLIVER VARA, Paula (B)
162. ORFILA SINTES, Francesca M. (B)
163. OTERO AREAN, Carlos (A)
164. PALMER RODRÍGUEZ, Pedro A. (A)
165. PALOU CÀNAVES, Magdalena (C)
166. PALOU OLIVER, Andreu (A)
167. PALOU OLIVER, Maria Antònia (B)
168. PALOU SAMPOL, Pere (A)
169. PÀMIES VALLS, Carina (A)
170. PASTOR HOMS, M. Immaculada (A)
171. PAYERAS GRAU, Maria (A)
172. PAYERAS LLODRÀ, Margalida (A)
173. PERALES LÓPEZ, Francisco José (A)
174. PÉREZ CASTELLÓ, Josep Antoni (A)
175. PERICÀS BELTRAN, Jordi (A)
176. PETITPIERRE VALL, Eduard (A)
177. PICÓ SEGURA, Catalina
178. PICORNELL ALOU, Catalina (A)
179. PICORNELL BAUZÀ, Climent (A)
180. PICORNELL RIGO, Antònia (B)
181. PICH SOLÉ, Jordi (A)
182. PIÑA HOMS, Romà (A)
183. PIÑA SAIZ, Luis Francisco (D)
184. PIQUERAS GARCIA, Miguel Ángel (D)

185. PIZÀ ROSSELLÓ, Rafael (D)
186. POMAR GOMÀ, Lluís (A)
187. PONS FLORIT, David (C)
188. PONS MORRO, Jaume (A)
189. PRATS TABERNER, Bernat (D)
190. PROENZA ARENAS, Julián (A)
191. PUIGJANER TREPAT, Ramon (A)
192. PUJOL BAUZÀ, Gabriel (C)
193. RAMIS MOREY, Joana Maria
194. RAMIS NOGUERA, Climent (A)
195. RAMIS REBASSA, Lourdes (A)
196. RAMON PÉREZ DE RADA, Guillem (A)
197. RAMOS MIR, Vicenç (B)
198. REDONDO SOTO, M. Ángeles (D)
199. REUS MÉNDEZ, Carles (C)
200. REYNÉS FLORIT, Arnau (A)
201. RIBAS MARINO, Idoia (C)
202. RIERA FONT, Antoni (A)
203. RIERA MARÍ, Ernest (C)
204. RIGO CARRATALÀ, Eduard (A)
205. RIUTORT SERRA, Bernat (A)
206. RIVAS YARZA, Pedro Antonio (A)
207. ROCA BENNÀSAR, Miquel Àngel (A)
208. ROCA SALOM, Maria Pilar (A)
209. RODRÍGUEZ CALAFAT, Daniel (C)
210. RODRÍGUEZ PARRONA, Enrique (C)
211. ROIG RIGO, Sebastià (A)
212. ROQUETA BUJ, Remedios (A)
213. ROSSELLÓ BOVER, Pere (A)

214. ROSSELLÓ LLOMPART, Francesc A. (A)
215. RUBIO AGUILÓ, Fernando (C)
216. SABATER REBASSA, Sebastiana M. (A)
217. SABIOTE NAVARRO, Diego (A)
218. SALOM PIÑOL, M. Glòria (D)
219. SALVÀ MUT, Francesca (A)
220. SAN MIGUEL RUIBAL, Maximino (A)
221. SÁNCHEZ CIFRE, Guillermo (C)
222. SÁNCHEZ-CUENCA LÓPEZ, M. Pilar (A)
223. SASTRE ALBERTÍ, Francesc (A)
224. SEGUÍ AZNAR, Joana Maria (A)
225. SEGUÍ AZNAR, Miquel (A)
226. SEGUÍ PONS, Joana Maria (A)
227. SERRA CIFRE, Bartomeu Jaume (A)
228. SERRA CIFRE, Francesca M. (D)
229. SERRA VICH, Francesca (A)
230. SERVERA BAÑO, Josep (A)
231. SIERRA RULLAN, Andreu (D)
232. SERVERA BARCELÓ, Mateu (A)
233. SIMONET PONS, Gabriel (C)
234. SOCIAS SALVÀ, Antoni (A)
235. STELA FIOL, Joan (A)
236. SUREDA GARCIA, Bernat (A)
237. SUREDA NEGRE, Jaume (A)
238. TAPIA FERNÁNDEZ, Isabel (A)
239. TINTORÉ SUBIRANA, Joaquim (A)
240. TIRADO BENNÀSAR, M. Dolors (A)
241. TORAL GARCÉS, Raúl (A)
242. TORRENS SASTRE, Joan (A)

243. TORRES LANA, José Ángel (A)
244. TORRES MARÍ, Francesc (A)
245. TRAPERO LLOBERA, Patrícia (A)
246. TROBAT SBERT, Catalina M. (C)
247. TUR FAÚNDEZ, M. Nérida (A)
248. URBINA TORTELLA, Sebastià (A)
249. VALRIU LLINÀS, Caterina (A)
250. VALVERDE GARCIA, Llorenç (A)
251. VALLE VALLE, Elisabeth (C)
252. VALLESPÍR SOLER, Jordi (A)
253. VARELA GIL, Ana Teresa (C)
254. VÁZQUEZ FERNÁNDEZ, M. del Carmen (D)
255. VEGAS ALONSO, Luis Manuel (A)
256. VERD CRESPI, Maria (D)
257. VERGER GELABERT, Sebastià (B)
258. VIDAL ARBONA, Bernat (C)
259. VIVES MIRÓ, M. del Mar (C)



### **1.1.2. ACTIVITATS**

El Claustre es va convocar en sessió ordinària el dia 22 de novembre de 2000; aquesta fou l'única reunió que es va fer el curs acadèmic passat, i el Rector hi va presentar l'informe sobre l'activitat acadèmica del curs que acabam de cloure, juntament amb les línies de futur del Pla estratègic de la Universitat.

Així mateix, el Claustre va elegir els membres de la Comissió d'Apel·lació de Concursos. Foren elegits el doctor Sergio Alonso Oroza, el doctor Avel·lí Blasco Esteve, la doctora Catalina Cantarellas Camps, el doctor Felicià Grases Freixedas, el doctor Eduard Petitpierre Vall i el doctor Llorenç Valverde Garcia, amb un resultat de 165 vots a favor, 33 vots en blanc i un vot nul.



## **1.2 Junta de Govern**

### **1.2.1 COMPOSICIÓ**

— Magfc. i Excm. Sr. Llorenç Huguet Rotger, Rector.

— Excm. Sr. Jaume Sureda Negre, vicerector d'Estudiants i Relacions Institucionals.

- Excm. Sr. Carles Manera Erbina, vicerector de Planificació Económicoadministrativa.
- Excma. Sra. Esperança Munar Muntaner, vicerectora de Professorat i Departaments.
- Excm. Sr. Eduard Rigo Carratalà, vicerector d'Ordenació Acadèmica i Centres.
- Excm. Sr. Eugeni Garcia Moreno, vicerector d'Investigació i Política Científica.
- Excm. Sr. Gabriel Moyà Niell, vicerector d'Infraestructures i Medi Ambient.
- Excm. Sr. Avel·lí Blasco Esteve, vicerector de Projectes i Relacions Internacionals.
- Excma. Sra. Mercè Gambús Saiz, vicerectora d'Extensió Universitària i Activitats Culturals.
- Il·lma. Sra. Margalida Gili Planas, Secretària General.
- Il·lm. Sr. Andreu Alcover Ordinas, Gerent.
- Il·lm. Sr. Jordi Vallespir Soler, director del Dept. de Ciències de l'Educació.
- Il·lm. Sr. Francesc Torres Marí, director del Dept. de Filosofia.
- Il·lma. Sra. María Névida Tur Faúndez, directora del Dept. de Dret Privat.
- Il·lm. Sr. Pere M. Deyà Serra, director del Dept. de Química.
- Il·lm. Sr. Antoni Socias Salvà, director del Dept. d'Economia i Empresa.
- Il·lma. Sra. M. Pilar Sánchez-Cuenca López, directora del Dept. d'Infermeria i Fisioteràpia.
- Il·lm. Sr. Romà Piña Homs, director del Dept. de Dret Públic.
- Il·lm. Sr. Lluís Pomar Gomà, director del Dept. de Ciències de la Terra.
- Il·lma. Sra. Maria Payeras Grau, directora del Dept. de Filologia Espanyola, Moderna i Llatina.
- Il·lm. Sr. Andreu Palou Oliver, director del Dept. de Biologia Fonamental i Ciències de la Salut.
- Il·lma. Sra. Isabel Moreno Castillo, directora del Dept. de Biologia.
- Il·lm. Sr. Mateu Servera Barceló, director del Dept. de Psicologia.
- Il·lm. Sr. Joan Mas i Vives, director del Dept. de Filologia Catalana i Lingüística General.
- Il·lm. Sr. Josep Morata Socias, director del Dept. de Ciències Històriques i Teoria de les Arts.
- Il·lm. Sr. Llorenç Valverde Garcia, director del Dept. de Ciències Matemàtiques i Informàtica.
- Il·lm. Sr. Lluís Mas Franch, director del Dept. de Física.
- Il·lma. Sra. Francesca Salvà Mut, degana de la Facultat d'Educació.
- Il·lm. Sr. Eugeni Aguiló Pérez, degà de la Facultat de Ciències Econòmiques i Empresarials.
- Il·lm. Sr. Perfecto Cuadrado Fernández, degà de la Facultat de Filosofia i Lletres.
- Il·lma. Sra. Isabel Tapia Fernández, degana de la Facultat de Dret.
- Il·lm. Sr. Jordi Pich i Solé, degà de la Facultat de Psicologia.
- Il·lm. Sr. Ramon Puigjaner Trepà, director de l'Escola Politècnica Superior.
- Il·lma. Sra. Francesca Garcias Gomila, degana de la Facultat de Ciències.
- Il·lma. Sra. Berta Artigas Lelong, directora de l'Escola Universitària d'Infermeria i Fisioteràpia.
- Il·lm. Sr. Josep Ignasi Aguiló Fuster, director de l'Escola Universitària d'Estudis Empresarials.
- Il·lm. Sr. Francesc Sastre Albertí, director de l'Escola Universitària de Turisme.
- Il·lm. Sr. Gabriel Janer Manila, director de l'Institut de Ciències de l'Educació (ICE).
- Il·lm. Sr. Joaquim Tintoré Subirana, director de l'Institut Mediterrani d'Estudis Avançats (IMEDEA).
- Sr. Gabriel Fontanet Nadal (representant dels professors dels cossos docents).
- Sra. Maria Barceló Crespí (representant dels professors dels cossos docents).
- Sr. Felicià Grases Freixedas (representant dels professors dels cossos docents).
- Sra. C. Nativitat Juaneda Sampol (representant dels professors dels cossos docents).
- Sra. Isabel Maria Aguiló Pons (representant dels professors dels cossos docents).
- Sr. Josep Lluís Ballester Mortes (representant dels professors dels cossos docents).
- Sr. Diego Sabiote Navarro (representant dels professors dels cossos docents).
- Sra. Maria Miquela Morlà Garcias (representant dels ajudants, becaris i professors associats).
- Sr. Josep M. Huguet Pons (representant dels estudiants, primer cicle).
- Sr. Vicent Marí Suñer (representant dels estudiants, primer cicle).
- Sra. Maria Fuster Simó (representant dels estudiants, primer cicle).
- Sr. Xavier Ferrer Cortada (representant dels estudiants, primer cicle).
- Sr. Fernando Monar Lora (representant dels estudiants, segon cicle).
- Sr. Miquel Àngel Capó Navarro (representant dels estudiants, segon cicle).
- Sr. David Pons Florit (representant dels estudiants, tercer cicle).
- Sr. Rafael Barea Roig (representant del PAS).
- Sra. Maria Verd Crespí (representant del PAS).

- Sr. Luis Francisco Piña Saiz (representant del PAS).
- Sr. Bernat Prats Taberner (representant del PAS).

## 1.2.2 ACTIVITATS

Durant el passat curs acadèmic es convocaren vuit sessions ordinàries de la Junta de Govern (16 de novembre de 2000, 19 de desembre de 2000, 19 de febrer de 2001, 21 de març de 2001, 15 de maig de 2001, 22 de juny de 2001, 20 de juliol de 2001 i 26 de setembre de 2001) i dues sessions extraordinàries (26 d'octubre de 2000 i 9 de març de 2001). La Junta de Govern va dur a terme una important activitat, que es pot resumir en els punts següents:

1. Va continuar la labor de desenvolupament normatiu del text estatutari de la Universitat:
  - a) Va modificar la composició numèrica de la Junta de la Facultat de Ciències i de la Junta de l'Escola Politècnica Superior.
  - b) Va modificar l'Acord normatiu 4464/1999, d'11 de maig, pel qual es determina el nombre de vicedegans i subdirectors de les facultats i escoles de la Universitat de les Illes Balears.
  - c) Va regular les funcions dels caps d'estudis.
  - d) Va aprovar distintes modificacions del Reglament acadèmic de la Universitat.
  - e) Va fixar la normativa sobre trasllats d'expedients dels estudis d'Infermeria i Fisioteràpia.
  - f) Va aprovar les normes reguladores del personal d'administració i serveis funcionaris de la UIB i llur règim d'aplicació.
  - g) Va convocar les places d'alumnes col·laboradors per al curs 2001-2002.
  - h) Va aprovar la normativa sobre el servei de préstec de la biblioteca.
  - i) Va aprovar la convocatòria de places de professors associats a les extensions universitàries de la UIB per al curs 2001-2002.
  - j) Va crear la Comissió de Bioètica de la Universitat.
  - k) Va aprovar la modificació de la normativa sobre becaris de col·laboració.
  - l) Va aprovar el calendari de planificació d'avaluació del sexenni 2001-2006.
2. La Junta de Govern va aprovar deu cursos de postgrau.
3. Un altre capítol important és el relacionat amb els nous estudis. Pel que fa a aquest tema, la Junta de Govern va aprovar els nous plans d'estudis de la diplomatura de Fisioteràpia i de la llicenciatura de Filologia Anglesa i el pla nou de la diplomatura de Turisme corresponent al centre adscrit.
4. Va aprovar la modificació dels plans d'estudis de Matemàtiques i Química, els plans d'estudis de Diplomant en Infermeria i de Llicenciat en Filologia Hispànica i, finalment, el pla d'estudis del Títol Propi de Turisme.
5. També va aprovar la inclusió de l'assignatura Dona i Literatura a Espanya i Hispanoamèrica com a assignatura optativa al pla d'estudis de Filologia Hispànica.
6. Un altre capítol molt important va ser la ratificació de convenis: es varen ratificar cent quaranta-dos convenis de cooperació, subscrits amb altres universitats i institucions públiques i privades, nacionals i estrangeres.
7. La Junta de Govern va decidir nomenar doctor honoris causa de la Universitat el senyor Miquel Barceló Artigues a la sessió del dia 19 de desembre de 2000, i els senyors Cesare Segre i Antoni Martorell Miralles a la sessió del dia 15 de maig de 2001.
8. Pel que fa a l'apartat de professors visitants, la Junta de Govern va aprovar les propostes següents, les quals suposen un increment important de les relacions d'investigació amb altres centres internacionals:

— El senyor Alan Gilbert, de la School of International Studies of Denver (EUA), adscrit al Departament de Filosofia, amb un contracte pel període comprès entre el 15 de febrer i el 23 de març de 2001, amb



nivell de retribució de catedràtic d'universitat.

— La senyora Lúdia Yáguez Hervas, de l'Institute of Psychiatry de Londres, Department of Psychology (Regne Unit), adscrita al Departament de Psicologia, amb un contracte pel període comprès entre el 14 de maig i el 8 de juny de 2001, amb nivell de retribució de titular d'universitat.

— La senyora María José Abásolo Guerrero, de la Universitat de La Plata (Argentina), adscrita al Departament de Ciències Matemàtiques i Informàtica, amb un contracte per un període d'un any, de l'1 de novembre de 2000 al 31 d'octubre de 2001, amb nivell de retribució de titular d'escola universitària, amb càrrec a dues places d'ajudant vacants.

— El senyor Oleg Stasyk, de l'Institute of Plant Physiology and Genetics, de l'Acadèmia Nacional de Ciències d'Ucraïna (Ucraïna), adscrit al Departament de Biologia, amb un contracte de tres mesos, de l'1 de juny al 31 d'agost de 2001, i nivell de retribució de titular d'universitat.

— La senyora Denise Gastaldo, de la Universitat de Toronto (Canadà), adscrita al Departament d'Infermeria, amb un contracte d'un mes, del 14 de maig al 15 de juny de 2001, i nivell de retribució de titular d'universitat.

— El senyor Andrea Corradini, de la Universitat de Pisa (Itàlia), adscrit al Departament de Ciències Matemàtiques i Informàtica, amb un contracte d'un mes, de l'1 al 30 de juny de 2001, i nivell de retribució de titular d'escola universitària.

— El senyor Guillem Bernat Nicolau, de la Universitat de York (Regne Unit), adscrit al Departament de Ciències Matemàtiques i Informàtica, amb un contracte de dos mesos, del 8 de gener al 7 de març de 2001, i nivell de retribució de titular d'universitat.

— El senyor Víctor Bartol, de la Universitat de Varsòvia (Polònia), adscrit al Departament de Ciències Matemàtiques i Informàtica, amb un contracte d'un mes, del 20 de juny al 20 de juliol de 2001, i nivell de retribució de titular d'escola universitària.

— El senyor Òscar Pujol Rimbau, de la Universitat Hindú de Benarés (Índia), adscrit al Departament de Filologia Catalana i Lingüística General, amb un contracte de tres mesos, de l'1 d'abril al 30 de juny de 2001, i nivell de retribució de titular d'universitat.

— El senyor Antoni Robert Ligeza Vista, de la Staszic Technical University (Polònia), adscrit al Departament de Ciències Matemàtiques i Informàtica, amb un contracte d'un mes, del 25 de juny al 25 de juliol de 2001, amb nivell de retribució de titular d'universitat.

— El senyor Manuel de Llano, de l'Instituto de Investigaciones en Materiales - UNAM (Mèxic), adscrit al Departament de Física, amb un contracte pel període comprès entre el 20 de novembre i el 20 de desembre de 2001, i nivell de retribució de catedràtic d'universitat.

— La senyora Cristina Masoller Ottieri, de l'Institut de Física de la Universitat de la República, Montevideo (Uruguai), adscrita al Departament de Física, amb un contracte de dos mesos, de l'1 de setembre al 31 d'octubre de 2001, i nivell de retribució de titular d'universitat.

— El senyor Graham Sumner, de la Universitat de Gal·les-Lampeter (Regne Unit), adscrit al Departament de Física, amb un contracte pel període comprès entre el 15 de setembre i el 15 de novembre de 2001, i nivell de retribució de catedràtic d'universitat.

— El senyor Ángel Ricardo Plastino, de la Facultat d'Astronomia i Geofísica de la Universitat Nacional de La Plata (Argentina), adscrit al Departament de Física, amb un contracte d'un mes, de l'1 al 31 d'octubre de 2001, i nivell de retribució de titular d'universitat.

— El senyor H. Jean Thiebaut, del National Center for Environmental Prediction, NOAA (National Oceanographic and Atmospheric Administration), Camp Springs, Maryland (EUA), adscrit al Departament de Física, amb un contracte d'un mes, de l'1 al 31 d'octubre de 2001, i nivell de retribució de catedràtic d'universitat.

— El senyor Teimuraz Valerian Zaqarashvili, de l'Abastumani Astrophysical Observatory (Geòrgia), adscrit al Departament de Física, amb un contracte d'un mes, de l'1 al 31 d'octubre de 2001, i nivell de retribució de titular d'escola universitària.

— La senyora Francisca Vázquez Servera, del Department of Adult Oncology, Dana-Farber Cancer Institute / Harvard Medical School (EUA), adscrita al Departament de Biologia Fonamental i Ciències de la Salut, amb un contracte de dos mesos, de l'1 de novembre al 31 de desembre de 2001, i nivell de retribució de titular d'universitat.

— El senyor Norberto J. Palleroni, de la Universitat de Rutgers, Nova Jersey (EUA), adscrit al Departament de Biologia, amb un contracte d'un mes, de l'1 al 30 de setembre de 2001, i nivell de

retribució de catedràtic d'universitat.

— El senyor Nunzio Nicoló Savino Vázquez, del Departament de Computació i Tecnologia de la Informació de la Universitat Simón Bolívar (Veneçuela), amb un contracte pel període comprès entre el 16 de setembre i el 15 de desembre de 2001, i nivell de retribució de titular d'universitat.

— El senyor Guillermo Rodríguez Rivera, de la Universitat de l'Havana (Cuba), adscrit al Departament de Filologia Espanyola, Moderna i Llatina, amb un contracte de dos mesos, de l'1 d'octubre al 30 de novembre de 2001, i nivell de retribució de catedràtic d'universitat.

9. Pel que fa a l'apartat dels col·laboradors, la Junta de Govern va aprovar les següents propostes de nomenament de col·laborador:

— Senyor Iñigo Casasayas Talens com a col·laborador del Departament de Dret Privat, per al curs 2000-2001.

— Senyor Carlos Izquierdo Téllez com a col·laborador del Departament de Dret Privat, per al curs 2000-2001.

— Senyor Javier Muñoz Jiménez com a col·laborador del Departament de Dret Privat, per al curs 2000-2001.

— Senyor Mariano Zaforteza Fortuny com a col·laborador del Departament de Dret Privat, per al curs 2000-2001.

— Senyor Pelayo Antonio Matas Riutort com a col·laborador del Departament de Dret Privat, per al curs 2000-2001.

— Senyor Josep Llorenç Mulet Sans com a col·laborador del Departament de Dret Públic, per al curs 2000-2001.

— Senyor Òscar Massanet Baena com a col·laborador del Departament de Filologia Espanyola, Moderna i Llatina, per al curs 2000-2001.

— Senyora Esther Cardo Jalón com a col·laboradora del Departament de Psicologia, per al curs 2000-2001.

— Senyor Joan Besalduch Vidal com a col·laborador del Departament de Biologia Fonamental i Ciències de la Salut, per al curs 2000-2001.

— Senyora Soledad Gallardo Bonet com a col·laboradora del Departament d'Infermeria (en constitució), per al curs 2000-2001.

— Senyor Antoni Ramis Planas com a col·laborador del Departament d'Economia i Empresa, per al curs 2000-2001.

— Senyora Maria Marrugat Brossa com a col·laboradora del Departament d'Infermeria i Fisioteràpia, per al curs 2000-2001.

10. Els membres de la Junta de Govern varen elegir, a la sessió ordinària del dia 15 de maig de 2001, dos membres de la Comissió de Doctorat en substitució de la professora Isabel Moll Blanes, atès el seu recent nomenament com a professora del cos de catedràtics d'universitat i atès que era membre d'aquesta comissió en representació del professorat del cos de titulars d'universitat, i del professor Bernat Sureda Garcia, catedràtic d'universitat, atès el seu recent nomenament com a president del Consell Escolar de les Illes Balears.

Resultaren elegits el professor Josep Servera Baño, com a representant del cos de catedràtics d'universitat, i la professora Victòria Ferrer Pérez, com a representant del cos de titulars d'universitat.

11. A la sessió del dia 26 de setembre de 2001 la Junta de Govern va elegir la professora María Nélica Tur Faúndez com a membre del Consell Social en substitució del professor José Á. Torres Lana en representació dels professors pertanyents als cossos docents de la Universitat i assimilats i dels ajudants, becaris i professors associats membres de la Junta de Govern.

A la mateixa sessió va elegir el professor Perfecto Cuadrado Fernández com a membre de la Comissió Econòmica en substitució del professor José Á. Torres Lana.

12. També s'ha de remarcar que la Junta de Govern va dur a terme la seva activitat tradicional d'aprovar diverses modificacions de plantilla dels departaments de la Universitat. Així mateix, a la sessió del dia 19

de febrer de 2000, va aprovar places de promocions extraordinàries a CU corresponents al curs 2000-2001 i promocions de TEU a TU/CEU, i a la sessió del 22 de juny de 2001 va aprovar les places de promocions a CU per al curs 2001-2002.

13. Pel que fa a l'activitat purament acadèmica, cal assenyalar que la Junta de Govern, a la sessió del dia 21 de març de 2001, va aprovar la proposta de numerus clausus dels diferents estudis. Així mateix, es destaca que hi ha una diferència en relació amb els anys anteriors, com és l'oferta sense limitació de places en determinats estudis, en què en anys anteriors hi va haver un nombre de vacants elevat. A la mateixa sessió es va aprovar el calendari del curs acadèmic 2001-2002.

14. Pel que fa a la concessió de premis extraordinaris de llicenciatura, la Comissió Acadèmica, per delegació de la Junta de Govern, va concedir el premi extraordinari de llicenciatura de Biologia corresponent a l'any acadèmic 1999-2000 a la senyora Maria Isabel Riera Pinya, el premi extraordinari de llicenciatura de Química corresponent a l'any acadèmic 1999-2000 a la senyora Montserrat Rodríguez Delgado, el premi extraordinari de llicenciatura de Bioquímica corresponent a l'any acadèmic 1999-2000 a la senyora Joana Sánchez Roig, el premi extraordinari de llicenciatura de Física corresponent a l'any acadèmic 1999-2000 al senyor Manuel Valín Rodríguez, el premi extraordinari de llicenciatura de Psicologia corresponent a l'any acadèmic 1999-2000 al senyor Francisco José Caparrós Alcaraz, el premi extraordinari de llicenciatura de Dret corresponent a l'any acadèmic 1999-2000 a la senyora Marta Cerdà Bonemaison, el premi extraordinari de llicenciatura de Pedagogia corresponent a l'any acadèmic 1999-2000 a la senyora Isabel María González Blanco i el premi extraordinari de llicenciatura de Dret corresponent a l'any acadèmic 1998-1999 al senyor Santiago Janer Busquets.

15. Pel que fa a la concessió de premis extraordinaris de doctorat, la Comissió de Doctorat, per delegació de la Junta de Govern, va concedir el premi extraordinari de doctorat del Departament de Biologia Fonamental i Ciències de la Salut corresponent al bienni 1996-97 al senyor Santiago Quevedo Coli, el premi extraordinari de doctorat del Departament Biologia Fonamental i Ciències de la Salut corresponent al bienni 1997-99 a la senyora Francisca Vázquez Servera, el premi extraordinari de doctorat del Departament de Filologia Catalana i Lingüística General corresponent al bienni 1997-99 a la senyora Catalina Bonnín Socies, el premi extraordinari de doctorat del Departament de Filologia Catalana i Lingüística General corresponent al bienni 1998-2000 al senyor Nicolau Dols Salas, el premi extraordinari de doctorat del Departament de Física corresponent al bienni 1998-99 al senyor Romualdo Romero March, el premi extraordinari de doctorat del Departament de Química corresponent a l'any 1995 a la senyora Susana Simal Florindo, i el premi extraordinari de doctorat corresponent al bienni 1996-97 a la senyora Gemma Turnés Polomini.

16. Pel que fa a l'apartat de les llicències d'estudis, amb l'informe previ del departament corresponent, la Junta de Govern va concedir les llicències següents:

— Senyor Romualdo Romero March (Aj. U), adscrit al Departament de Física, al National Severe Storms Laboratory (EUA), per al període comprès entre l'1 d'octubre de 2000 i el 15 de gener de 2001, amb unes remuneracions del 80 per cent de les seves retribucions.

— Senyora Irene Nadal Gómez (Aj. U), adscrita al Departament de Dret Privat, a la Universitat Westfaliana Wilhelm de Münster (Alemanya), per al període comprès entre l'1 d'octubre de 2000 i el 30 de setembre de 2001, amb unes remuneracions del 80 per cent de les seves retribucions.

— Senyora Catalina Lladó Matas (Aj. EU), adscrita al Departament de Ciències Matemàtiques i Informàtica, a l'Imperial College of Science, Technology and Medicine de la Universitat de Londres (Regne Unit), per al període comprès entre l'1 d'octubre de 2000 i el 30 de juny de 2001, amb unes remuneracions del 80 per cent de les seves retribucions.

— Pròrroga de llicència d'estudis per al professor Jesús Andreu Garcia Sevilla, catedràtic d'universitat de l'àrea de coneixement de Farmacologia del Departament de Biologia, per al període comprès entre l'1 d'octubre de 2001 i el 30 de setembre de 2002, a la Universitat de Ginebra (Suïssa), sense cap retribució.

— Senyor Jairo Rocha Cárdenas (TEU int.), adscrit al Departament de Ciències Matemàtiques i Informàtica, a l'École des Mines de Nantes (França), pel període comprès entre l'1 de maig i el 31 d'agost

de 2001, amb unes remuneracions del 80 per cent de les seves retribucions.

— Senyora Lucrecia Burges Cruz (Aj. EU), adscrita al Departament de Filosofia, a la Universitat de Califòrnia a Irvine (EUA), pel període comprès entre el 3 d'agost de 2001 i el 3 de febrer de 2002, amb unes remuneracions del 80 per cent de les seves retribucions.

— Senyor José Luis Groizard Cardosa (TEU int.), adscrit al Departament d'Economia i Empresa, a la Universitat de Califòrnia a Riverside (EUA), pel període comprès entre l'1 d'agost de 2001 i el 3 de febrer de 2002, amb unes remuneracions del 80 per cent de les seves retribucions.

— Senyora Ana Belén Petro Balaguer (Aj. EU), adscrita al Departament de Ciències Matemàtiques i Informàtica, a l'École Normale Supérieure de Cachan, París (França), pel període comprès entre l'1 d'octubre de 2001 i el 13 de febrer de 2002, amb unes remuneracions del 80 per cent de les seves retribucions.

— Senyor Joaquín Valdivielso Navarro (Aj. EU), adscrit al Departament de Filosofia, a la Universitat de Keele (Regne Unit), pel període comprès entre el 8 de setembre de 2001 i el 8 de febrer de 2002, amb unes remuneracions del 80 per cent de les seves retribucions.

— Senyora Alícia M. Sintes Olives (Aj. EU), adscrita al Departament de Física, al Max Planck Institut für Gravitationsphysik de Golm (Alemanya), pel període comprès entre l'1 d'octubre de 2001 i el 31 de gener de 2002, amb unes remuneracions del 80 per cent de les seves retribucions.

17. Pel que fa a l'apartat de la concessió d'anys sabàtics, amb l'informe previ del departament corresponent, la Junta de Govern va concedir un any sabàtic a la professora M. Luisa Sánchez León, catedràtica d'universitat de l'àrea de coneixement d'Història Antiga del Departament de Ciències Històriques i Teoria de les Arts, pel període comprès entre l'1 d'octubre de 2001 i el 30 de setembre de 2002, a la Universitat La Sapienza de Roma (Itàlia).

18. Va aprovar, a la sessió del dia 16 de novembre de 2000, les vènies docents als professors que imparteixen classes a l'Escola Universitària de Relacions Laborals i a l'Escola Universitària de Formació de Professorat d'EGB Alberta Giménez.

19. Va aprovar a la sessió del dia 19 de desembre de 2000 la proposta d'adscripció a la Universitat de les Illes Balears de l'Escola Superior de Turisme de Balears.

20. Va aprovar la proposta de renovació del senyor Guillem Mateu Mateu com a professor emèrit del Departament de Ciències de la Terra, la proposta de nomenament del doctor Josep Miró Nicolau com a professor emèrit del Departament de Ciències Matemàtiques i Informàtica i la del doctor Antoni Roig Muntaner com a professor emèrit del Departament de Química.

21. Va assignar l'àrea de coneixement de Fisioteràpia al Departament d'Infermeria a la sessió del dia 21 de març de 2001.

22. Va aprovar, a la sessió del dia 15 de maig de 2001, el canvi de denominació del Departament d'Infermeria, atesa l'adscripció de l'àrea de coneixement de Fisioteràpia al Departament d'Infermeria, el qual passa a denominar-se Departament d'Infermeria i Fisioteràpia.

23. Va aprovar, a la sessió del dia 23 de juliol de 2001, l'inici d'expedient de creació de l'Institut Universitari d'Investigació en Ciències de la Salut.

24. A la mateixa sessió del dia 23 de juliol de 2001, en què es va aprovar la creació de la Comissió de Bioètica de la UIB, la Junta de Govern en va elegir els membres:

— El vicerector d'Investigació i Política Científica, senyor Eugeni Garcia Moreno.

— El professor Federico Garau Sobrino.

— El professor Camilo José Cela Conde.

— La professora Misericòrdia Ramon Juanpere.

— El professor Antoni Costa Torres.

— Un metge amb experiència en recerca i disseny experimental no clínic, pendent de designar.

— El vicerector d'Infraestructures i Medi Ambient, senyor Gabriel Moyà Niell.



## **1. 3. CONSELL EXECUTIU**

### **1.3.1 COMPOSICIÓ**

Magfc. i Excm. Sr. Rector  
Llorenç Huguet Rotger  
Excms. Srs. vicerectors  
Vicerector d'Ordenació Acadèmica i Centres  
Eduard Rigo Carratalà  
Vicerectora de Professorat i Departaments  
Esperança Munar Muntaner  
Vicerector d'Investigació i Política Científica  
Eugeni Garcia Moreno  
Vicerector d'Infraestructures i Medi Ambient  
Gabriel Moyà Niell  
Vicerector d'Estudiants i Relacions Institucionals  
Jaume Sureda Negre  
Vicerector de Planificació Economicoadministrativa  
Carles Manera Erbina  
Vicerector de Projectes i Relacions Internacionals  
Avel·lí Blasco Esteve  
Vicerectora d'Extensió Universitària i Activitats Culturals  
Mercè Gambús Saiz  
Il·lma. Sra. Secretària General  
Margalida Gili Planas  
Il·lm. Sr. Gerent  
Andreu Alcover Ordinas

### **1.3.2 ACTIVITATS**

El Consell Executiu, presidit pel Rector i integrat pels vicerectors, la Secretària General i el Gerent, va desenvolupar les tasques de gestió, direcció, coordinació i execució de la política de la Universitat dins les línies programàtiques presentades pel Rector.

Així mateix, el Consell Executiu es va reunir en sessió ordinària cada dimarts del curs acadèmic 2000-2001, a més de reunir-se quatre vegades en sessió extraordinària.

Quant a la composició del Consell Executiu, es va produir l'1 de juny de 2001 el cessament del senyor Josep Servera Baño com a vicerector de Professorat i Departaments i en lloc seu es va nomenar la senyora Esperança Munar Muntaner.

Així mateix, de conformitat amb el que estableixen els articles 29.22) i 32.1 dels Estatuts, mitjançant Resolució del Rectorat, es va delegar la firma de determinats documents relacionats amb la gestió econòmica i pressupostària en el vicerector de Planificació Economicoadministrativa.

I, de conformitat amb l'establert als articles 29.6) i 32.3 dels Estatuts, mitjançant Resolució del Rectorat, es va assignar la competència sobre el Servei de Recursos Audiovisuals al vicerector d'Estudiants i Relacions Institucionals.

En el marc de les activitats més rellevants, podem resumir les tasques dutes a terme pel Consell Executiu: l'aprovació de l'Avantprojecte de pressupost; la creació de l'Oficina de Suport a la Recerca, atesa la necessitat de disposar d'una oficina única on els investigadors de la UIB puguin tractar els assumptes relacionats amb projectes de recerca: integra tasques de l'antiga Oficina de Gestió de la Recerca i de l'antiga OTRI-UIB; la creació d'una comissió de seguretat de les aplicacions informàtiques; l'aprovació dels criteris d'ús, reserva i pagament i els preus dels espais de la Universitat; la creació del Laboratori de

Sistemàtica Humana de la Universitat de les Illes Balears; l'aprovació dels criteris en relació amb el certificat de docència i la signatura de les actes.

Finalment el Consell Executiu va obrir un període per presentar les sol·licituds d'avaluació del complement retributiu d'estímul i reconeixement a la docència i a la formació permanent del docent, del complement retributiu de reconeixement i especialització dels professors titulars d'escola universitària i d'ajuts per a ajudants d'universitat i d'escola universitària de la UIB per estimular la seva formació docent i investigadora durant el curs 1999-2000, en virtut del conveni signat entre la Conselleria d'Educació i Cultura del Govern de les Illes Balears, els sindicats —STEI i CC.OO.— amb representació a la Junta de Personal Docent i Investigador de la UIB i la Universitat de les Illes Balears.

Pel que fa a l'apartat de les llicències d'estudis, amb l'informe previ dels departaments corresponents, el Consell Executiu va concedir dinou llicències d'estudis inferiors a tres mesos per fer activitats docents o d'investigació en centres acadèmics nacionals i estrangers als senyors que s'indiquen a continuació:

- Senyor Antonio Conde Tejón, ajudant d'escola universitària del Departament de Dret Privat, per un període comprès entre l'1 d'octubre al 15 de desembre de 2000, a l'Institut für Deutsches und Europäisches Unternehmensrecht de la Universitat de Münster (Alemanya) i amb unes remuneracions del 100 per cent de les seves retribucions.

- Senyora Alícia M. Sintes Olives, ajudanta d'universitat del Departament de Física, per un període comprès entre el 10 d'octubre i el 15 de desembre de 2000, a l'Albert Einstein Institut, Max Planck Institut für Gravitationsphysik (Alemanya) i amb unes remuneracions del 100 per cent de les seves retribucions.

- Senyora M. Antònia Parera Nicolau, ajudanta d'escola universitària del Departament d'Economia i Empresa, per un període comprès entre el 16 d'octubre i el 23 de desembre de 2000, a la Universitat de York (Regne Unit) i amb unes remuneracions del 100 per cent de les seves retribucions.

- Senyor José Luis Mateo Hernández, ajudant d'escola universitària del Departament de Dret Privat, per un període comprès entre el 15 d'octubre i el 31 de desembre de 2000, a la Universitat de Miami (EUA) i amb unes remuneracions del 100 per cent de les seves retribucions.

- Senyor Bartomeu Deyà Tortella, ajudant d'escola universitària del Departament d'Economia i Empresa, per un període comprès entre el 2 de novembre i el 24 de desembre de 2000, a la Universitat Carles III de Madrid i amb unes remuneracions del 100 per cent de les seves retribucions.

- Senyor Jordi Llabrés Bordoy, ajudant d'escola universitària del Departament de Psicologia, per un període comprès entre el 15 de novembre de 2000 i el 15 de gener de 2001, a la Universitat de Tubinga (Alemanya) i amb unes remuneracions del 100 per cent de les seves retribucions.

- Senyor Claudio Rubén Mirasso Santos, professor del Departament de Física, per un període comprès entre el 21 de gener i el 9 de març de 2001, a l'Arizona center for Mathematical Science, Universitat d'Arizona (EUA) i amb unes remuneracions del 100 per cent de les seves retribucions.

- Senyora M. Pilar Roca Salom, professora del Departament de Biologia Fonamental i Ciències de la Salut, per un període comprès entre l'1 d'abril i el 30 de juny de 2001, al The Anthony Nolan Research Institute & Royal Free & University College Medical School, Londres (Regne Unit) i amb unes remuneracions del 100 per cent de les seves retribucions.

- Senyor Jordi Giménez Garcia, ajudant d'universitat del Departament de Ciències de la Terra, per un període comprès entre el 7 de gener i el 16 de febrer de 2001, al Departament d'Enginyeria Cartogràfica, Geodèsia i Fotogrametria de la Universitat Politècnica de València.

- Senyor Bartomeu Deyà Tortella, ajudant d'escola universitària del Departament d'Economia i Empresa, per un període comprès entre el 8 de gener i el 10 de febrer de 2001, a la Universitat Carles III de Madrid

i amb unes remuneracions del 100 per cent de les seves retribucions.

- Senyora Joana Maria Seguí Aznar, professora del Departament de Filologia Espanyola, Moderna i Llatina, pel període comprès entre l'1 d'octubre i el 31 de desembre de 2001, a la University College Northampton (Regne Unit) i amb unes remuneracions del 100 per cent de les seves retribucions.

- Senyor Sebastià Verger Gelabert, ajudant d'escola universitària del Departament de Ciències de l'Educació, per un període comprès entre l'1 de febrer i el 31 de març de 2001, al Departament de Pedagogia de la Universitat de Girona i amb unes remuneracions del 100 per cent de les seves retribucions.

- Senyor Santos Urbina Ramírez, ajudant d'escola universitària del Departament de Ciències de l'Educació, per un període comprès entre l'1 de febrer i el 30 d'abril, al Departament de Pedagogia Aplicada de la Universitat Autònoma de Barcelona i amb unes remuneracions del 100 per cent de les seves retribucions.

- Senyora Mercè Llabrés Segura, ajudanta d'universitat del Departament de Ciències Matemàtiques i Informàtica, per un període comprès entre el 15 de gener i el 15 de febrer de 2001, a la Universitat de Berlín (Alemanya) i amb unes remuneracions del 100 per cent de les seves retribucions.

- Senyor Llorenç Pou Garcias, professor del Departament d'Economia i Empresa, per un període comprès entre el 26 de març i el 24 de juny de 2001, a la Universitat de Barcelona i amb unes remuneracions del 100 per cent de les seves retribucions.

- Senyor Juan Tomás Escudero López, ajudant d'escola universitària del Departament de Psicologia, per un període comprès entre el 5 d'abril i el 3 de juliol de 2001, a la Universitat de Granada i amb unes remuneracions del 100 per cent de les seves retribucions.

- Senyor Bartomeu Mulet Trobat, professor del Departament de Filosofia, per un període comprès entre el 3 i el 24 de juny de 2001, a la Universitat de Buenos Aires i amb unes remuneracions del 100 per cent de les seves retribucions.

- Senyor Jaume Agapit Segura Fuster, professor del Departament de Física, per un període comprès entre l'1 de juny i el 31 de juliol de 2001, als Microprocessor Research Labs. D'Intel Corporation, a Hillsboro, Oregon (USA) i amb unes remuneracions del 100 per cent de les seves retribucions.

- Senyora Catalina Lull Vallès, ajudanta d'escola universitària del Departament de Dret Públic, per un període comprès entre l'1 de juny i el 30 d'agost de 2001, a la Universitat de Siena (Itàlia) i amb unes remuneracions del 100 per cent de les seves retribucions.

- Senyora Petra Maria Thomàs Puig, ajudanta d'escola universitària del Departament de Dret Públic, per un període comprès entre l'1 de juny i el 30 d'agost de 2001, a la Universitat de Siena (Itàlia) i amb unes remuneracions del 100 per cent de les seves retribucions.

- Senyora Francesca Llodrà Grimalt, ajudanta d'escola universitària del Departament de Dret Privat, per un període comprès entre l'1 de juliol i el 30 de setembre de 2001, al Max-Planck-Institut, Munic (Alemanya) i amb unes remuneracions del 100 per cent de les seves retribucions.

- Senyor Bartomeu Deyà Tortella, ajudant d'escola universitària del Departament d'Economia i Empresa, per un període comprès entre l'11 de juny i el 15 d'agost de 2001, a la Universitat Carles III de Madrid i amb unes remuneracions del 100 per cent de les seves retribucions.

- Senyora Immaculada Sureda Garcia, professora del Departament de Ciències de l'Educació, per un període comprès entre el 30 de maig i el 31 de juliol de 2001, a la Universitat Central de l'Equador i amb unes remuneracions del 100 per cent de les seves retribucions.

- Senyora Begoña de la Iglesia Mayol, ajudanta del Departament de Ciències de l'Educació, per un període comprès entre l'1 de juny i el 30 de juliol de 2001 i entre l'1 i el 30 de setembre de 2001, a la Universitat de la Laguna i amb unes remuneracions del 100 per cent de les seves retribucions.
- Senyor Gabriel Olmos Bonafè, professor del Departament de Biologia, per un període comprès entre el 4 de juny i el 31 de juliol de 2001, a la Universitat de Lleida i amb unes remuneracions del 100 per cent de les seves retribucions.
- Senyor Joan David Janer Torrens, ajudant d'universitat del Departament de Dret Públic, per un període comprès l'1 i el 31 de juliol de 2001, a la Squire Law Library de la Facultat de Dret de la Universitat de Cambridge (Regne Unit) i amb unes remuneracions del 100 per cent de les seves retribucions.
- Senyor Bartomeu Deyà Tortella, ajudant d'escola universitària del Departament d'Economia i Empresa, per un període comprès entre el 15 de setembre i el 14 de desembre de 2001, a la Universitat Estatal d'Arizona (EUA) i amb unes remuneracions del 100 per cent de les seves retribucions.
- Senyor José Andrés Alfonso Marrero, ajudant d'escola universitària del Departament de Ciències Històriques i Teoria de les Arts, per un període comprès entre el 2 i el 30 de juliol de 2001, a la Universitat de Granada i amb unes remuneracions del 100 per cent de les seves retribucions.
- Senyor Luis Groizard Cardosa, professor del Departament d'Economia i Empresa, per un període comprès entre l'1 d'agost de 2001 i el 3 de febrer de 2002, a la Universitat de Califòrnia a Riverside (EUA) i amb unes remuneracions del 80 per cent de les seves retribucions.
- Senyor Llorenç Pou Garcias, professor del Departament d'Economia i Empresa, per un període comprès entre l'1 de juliol i el 29 de setembre de 2001, a la Universitat Autònoma de Barcelona i amb unes remuneracions del 100 per cent de les seves retribucions.
- Senyor Pedro Montoya Jiménez, professor del Departament de Psicologia, per un període comprès entre l'1 de juliol i el 15 de setembre de 2001, a la Universitat de Tübingen (Alemanya) i amb unes remuneracions del 100 per cent de les seves retribucions.
- Senyor Joan Franch Fluxà, ajudant d'escola universitària de Departament de Dret Públic, per un període comprès entre el 20 d'agost i el 16 de setembre de 2001, a la Universitat de Gant (Bèlgica) i amb unes remuneracions del 100 per cent de les seves retribucions.
- Senyor Jaume Agapit Segura Fuster, professor del Departament de Física, per un període comprès entre l'1 i el 30 de setembre de 2001, als Microprocessor Research Labs. D'Intel Corporation, a Hillsboro, Oregon (USA) i amb unes remuneracions del 100 per cent de les seves retribucions.

En el capítol de nomenaments de càrrecs dins la comunitat que són competència del Consell Executiu, durant el curs acadèmic 2000-2001 es va nomenar:

- El senyor Josep Antoni Pérez Castelló director del projecte Campus Extens.
- El senyor David Pons Florit coordinador acadèmic del projecte Campus Extens.
- El senyor Pere Palou Sampol coordinador de l'especialitat d'Educació Física.
- La senyora Maria A. Riera Jaume coordinadora de l'especialitat d'Educació Infantil.
- El senyor Arnau Reynés Florit coordinador de l'especialitat d'Educació Musical.
- La senyora M. Isabel Pomar Fiol coordinadora de l'especialitat d'Educació Primària.
- La senyora Maria Juan Garau coordinadora de l'especialitat de Llengua Estrangera.
- La senyora C. Nativitat Juaneda Sampol responsable del Títol Superior de Turisme.
- El senyor Pere Palou Sampol subdirector del Servei d'Activitats Culturals.
- El senyor Miquel Pastor Tous director del Servei de Biblioteca i Documentació.
- El senyor Vicenç A. Barros Bonnín delegat de l'Escola Universitària de Turisme del Consell Insular d'Eivissa i Formentera.



- El senyor Felicià Grases Freixedas delegat del Rector per a la creació de l'Institut Universitari de Ciències de la Salut.
- El senyor Francesc X. Ponsetí Verdaguer coordinador de l'especialitat d'Educació Física
- El senyor Camilo José Cela Conde director del Laboratori de Sistemàtica Humana.

El Consell Executiu va convocar les eleccions que estatutàriament eren procedents, ja que els Estatuts li atribueixen la competència d'iniciar tots els processos electorals. Aquests processos electorals foren els següents:

— Convocatòria d'eleccions al càrrec de degà de la Facultat de Dret, en què resultà elegida la senyora Isabel Tapia Fernández.

Així mateix es convocaren eleccions al càrrec de director dels departaments següents:

- Biologia, en què resultà elegida i nomenada la senyora Isabel Moreno Castillo.
- Biologia Fonamental i Ciències de la Salut, en què resultà elegit i nomenat el senyor Andreu Palou Oliver.
- Dret Públic, en què resultà elegit i nomenat el senyor Romà Piña Homs.
- Psicologia, en què resultà elegit i nomenat el senyor Mateu Servera Barceló.

Així mateix, en virtut del que estableix l'article 23.2 dels Estatuts, va nomenar la senyora M. Pilar Sánchez-Cuenca com a directora del Departament d'Infermeria i Fisioteràpia.

També va intervenir, d'acord amb les funcions que li encomana la normativa vigent, en els procediments electorals següents:

- Convocatòria d'eleccions parcials de representants dels estudiants a la Junta de la Facultat de Ciències i a la Junta de la Facultat d'Educació.
- Convocatòria d'eleccions de representants dels professors associats als consells de departament.

Finalment el Consell Executiu va acordar de retardar l'inici de les eleccions dels representants del grup c) (estudiants) al Claustre de la Universitat i de representants dels estudiants als consells de departaments fins al primer trimestre del proper curs acadèmic, a fi d'unificar temporalment l'elecció dels representants dels estudiants per estudi i per facultat o escola i en representació del Claustre al Consell d'Estudiants, per tal de donar compliment a l'article 144.1 dels Estatuts i amb la finalitat de garantir la més àmplia participació universitària en les eleccions corresponents, a proposta del Consell d'Estudiants i oïda la Comissió Electoral.



## **1.4 Consell Social**

### **1.4.1 COMPOSICIÓ**

Representants de la Junta de Govern

Membres que s'hi integren necessàriament:

Sr. Llorenç Huguet Rotger, Rector

Sr. Carles Manera Erbina, vicerector de Planificació Econòmicoadministrativa

Sra. Margalida Gili Planas, Secretària General

Sr. Andreu Alcover Ordinas, Gerent

En representació dels professors pertanyents als cossos docents de la Universitat i assimilats i dels ajudants, becaris i professors associats:

Sr. Josep Lluís Ballester Mortes

Sra. Francesca Salvà Mut

Sr. José Á. Torres Lana

Sra. Maria Barceló Crespí

Sr. Francesc Torres Marí

En representació dels estudiants:

Sr. Josep M. Huguet Pons

Sr. Fernando Monar Lora

En representació del personal d'administració i serveis:

Sr. Luis Fco. Piña Saiz

En representació del Parlament de les Illes Balears:

Sr. Antoni Verd Noguera

Sra. Maria Planas Rosselló

Sr. Ferran Gomila Mercadal

En representació del Govern de les Illes Balears:

Sr. Felicià Fuster Jaume, president

En representació de la Conselleria d'Educació i Cultura:

Sra. Neus Garcia Inyesta

Sra. Josefina Salord Ripoll

En representació del Consell Insular de Mallorca:

Sr. Antonio Salas Roca

En representació del Consell Insular de Menorca:

Sra. Consuelo Catchot Ferrer

En representació del Consell Insular d'Eivissa i Formentera:

Sr. Felip Cirer Costa

En representació de l'Ajuntament de Palma:

Sra. Carme Feliu Álvarez de Sotomayor

En representació de la Federació d'Entitats Locals de les Illes Balears:

Sr. Miquel Riera Nadal

En representació de les organitzacions sindicals amb major nombre de representants a les darreres eleccions a les Illes Balears:

Sra. Joana Assumpció Massanet Casasnovas (CC.OO.)

En representació de l'organització sindical més representativa en l'àmbit de l'ensenyament:

Sr. Gabriel Caldentey Ramos (STEI)

En representació de les associacions empresarials més representatives a les Illes Balears:

Sr. Josep Oliver Marí (CAEB)

Sr. Daniel Zarraluqui Paternain (CAEB)

En representació de les organitzacions de les petites i mitjanes empreses:

Sr. Lluís Ramis d'Ayreflor

En representació de les cambres de Comerç, Indústria i Navegació de Mallorca, Eivissa i Formentera i de Menorca:

Sr. Miquel Lladó Oliver



## **1.4.2 ACTIVITATS**

Constituït el nou Consell Social el dia 25 de setembre de 2000, durant el curs 2000-2001 es va reunir un total de tres vegades en comissions i sis en sessions plenàries.

El Consell Social de la Universitat de les Illes Balears durant aquest curs ha adoptat, sota la presidència del senyor Felicià Fuster Jaume, els acords següents:

Nomenar la senyora Maria Planas Rosselló secretària d'aquest consell.

Nomenar com a vicepresidents la senyora Josefina Salord Ripoll i els senyors Josep Oliver Marí i Miquel Lladó Oliver.

Aprovar el Reglament d'organització i funcionament d'aquest Consell Social i crear les comissions Permanent, Econòmica, Acadèmica i de Relacions amb la Societat.

Designar president de la Comissió Econòmica el senyor Josep Oliver Marí; presidenta de la Comissió Acadèmica, la senyora Josefina Salord Ripoll; i president de la Comissió de Relacions amb la Societat, el senyor Miquel Lladó Oliver.

Aprovar la liquidació del pressupost de la Universitat per a l'any 1999 i per a l'any 2000.

Aprovar el pressupost de la Universitat per a l'any 2001.

Aprovar el propi pressupost per a l'any 2001.

Signar un conveni de col·laboració amb la Conselleria d'Hisenda i Pressuposts per a la realització de l'auditoria de l'exercici de 2000 de la UIB.

Aprovar els complements retributius del personal docent i investigador.

Aprovar les retribucions dels professors de les extensions de Menorca i Eivissa i Formentera.

Aprovar la proposta d'adscripció a la UIB de l'Escola Superior de Turisme de Balears.

Concedir una subvenció al Consell d'Estudiants de la UIB per a l'organització de la Diada 2001.

Participar en la Xarxa d'Observatoris Social de les universitats.

Al mes de gener, al Centre de Cultura de Sa Nostra, es va fer l'acte públic de lliurament del tercer premi Nadal Batle i Nicolau (2000), a l'obra *Sota un silenci amb mil orelles. Perspectives socials sobre ciborgs i ciberspais*, del senyor Joan Mayans i Planells.



## 1.5 SINDICATURA DE GREUGES

### 1. Expedients i consultes

Des d'octubre de 2000 fins a juny de 2001 s'han tramitat 47 expedients (14 d'ofici) i s'han atès 51 consultes, amb la distribució següent, per col·lectiu i temàtica:

COL·LECTIU	TEMÀTICA	CONSULTES	EXPEDIENTS
ALUMNAT	Avaluació acadèmica	3	6
	Accés a la Universitat	2	
	Beques i ajudes	2	4
	Concursos i oposicions	1	
	Docència	3	3
	Drets i discriminacions	1	1
	Matrícula	3	1
	Plans d'estudis i convalidacions	2	3
	Processos electorals	1	1
	Serveis i campus	1	3
	Tercer cicle, postgrau i form. cont.		1
	Altres	2	
		<b>Total casos ALUMNAT</b>	<b>21</b>
PAS	Beques i ajudes	1	
	Catalogació llocs de treball	1	2
	Concursos i oposicions	1	1
	Drets i discriminacions		1
	Salut pública	1	1
	Serveis i campus	3	

	Altres	1	1
	<b>Total casos PAS</b>	<b>8</b>	<b>6</b>
PDI	Accés a documentació	2	1
	Beques i ajudes	2	1
	Catalogació de llocs de treball	1	
	Concursos i oposicions	2	4
	Docència	1	1
	Matrícula	1	
	Plans d'estudis i convalidacions	1	
	Propietat intel·lectual		1
	Reivindicacions retributives	3	5
	Altres	1	2
	<b>Total casos PDI</b>	<b>14</b>	<b>15</b>
PAS-PDI	Acció social		1
	<b>Total casos PAS-PDI</b>		<b>1</b>
Comunitat universitària	Serveis i campus	1	2
	<b>Total casos CU</b>	<b>1</b>	<b>2</b>
Altres síndics	Avaluació acadèmica	1	
	Beques i ajudes	1	
	Docència	1	
	Matrícula	1	
	Reivindicacions retributives	1	
	Altres	2	
	<b>Total consultes Altres síndics</b>	<b>7</b>	<b>-</b>

## 2. Assistència i participació a actes

- Assistència a la Trobada de Síndics de Greuges de les Universitats Públiques Catalanes (Lleida, 5-10-2000).
- Assistència al III Encontre Estatal de Defensors de la Comunitat Universitària (Santiago de Compostel·la, del 16 al 18-10-2000).
- Assistència a la Trobada de Síndics de Greuges de les Universitats Públiques Catalanes (Barcelona, 12-2-2001).
- Assistència a la Reunió de Síndics de les Universitats Públiques de les Illes, el País Valencià i Catalunya (Tarragona, 18-6-2001).
- Participació en el curs "La figura del Defensor Universitario: una institución nueva al servicio de las garantías y defensa de los derechos de la comunidad universitaria", amb el tema "Ámbito y modos de actuación de los defensores universitarios" (El Escorial, 26 i 27 de juliol de 2001).
- Organització de la Reunió de Síndics de les Universitats de l'Institut Joan Lluís Vives a la UIB

(Palma, 21-9-2001).

### 3. Altres activitats

- Edició del llibre *Informe de la Sindicatura de Greuges de la Universitat de les Illes Balears. Any 2000*.
- Participació econòmica en els Serveis d'Internet per a Defensors de la Comunitat Universitària.
- Adquisició de diverses publicacions de la Universitat Jaume I (Castelló), preparatòries per als estudis de diverses llicenciatures i diplomatures.
- Millora de la pàgina web de la Sindicatura de Greuges.
- Reunió amb el president del Consell Social i reunions periòdiques amb el Rector de la UIB.

### 4. Recomanacions més rellevants

- Seria convenient que existís a la UIB la figura del tutor dels estudiants. Atesa l'estructura dels nous plans d'estudis, seria molt convenient que cada estudiant pogués contactar amb el tutor abans de matricular-se. Si això no fos possible, caldria incorporar al programa d'automatrícula una funció d'ajuda que proporcionés a l'alumnat tota la informació necessària en el moment de matricular-se. És a dir, que el programa d'automatrícula fes de tutor virtual.
- Comprovar que el programa d'automatrícula funciona i té incorporades totes les situacions de l'alumnat. Un cop l'alumne s'ha matriculat, és difícil esmenar les errades.
- Les beques de l'alumnat de primer i segon cicle haurien de ser gestionades per la Conselleria d'Educació i Cultura. Quan l'Administració comet una errada, hauria de donar a l'usuari la possibilitat de devolució fraccionada.
- Els alumnes de plans antics haurien de poder sol·licitar la convocatòria de febrer en el moment de matricular-se.
- Procurar que l'alumnat amb discapacitat superior al 33% tingui possibilitat d'accedir a la matrícula gratuïta.
- Abordar la definició de funcions al Catàleg de llocs de treball per al col·lectiu de PAS.
- Estudiar la conveniència d'elaborar una previsió de creixement de diferents grups i escales del personal d'administració i serveis.
- Elaborar una normativa addicional al Conveni per al personal laboral per garantir els principis d'igualtat i no discriminació.
- Implantar la senyalització interna d'edificis i de zones de fumadors i no fumadors, així com la identificació del personal.
- Implantar horaris d'atenció al públic de matí i horabaixa als serveis administratius.
- Procurar un estricte compliment del Reglament i del calendari acadèmic: data d'entrega d'actes, realització d'exàmens en el lloc i hora prevists, detallar els criteris d'avaluació als programes i els horaris de tutoria, i adjuntar-hi una bibliografia bàsica.
- Resoldre les convalidacions, sempre que sigui possible, durant el període de matrícula.
- Potenciar el tercer cicle: mantenir i supervisar un nivell de qualitat i impulsar el reconeixement dels

títols expedits.

- Establir d'ofici un sistema d'arbitratge per a totes les publicacions de la UIB.
- Mantenir l'equivalència de les beques postdoctorals pròpies de la UIB amb les dels programes d'àmbit estatal, atès que varen ser creades amb aquest objectiu.
- Quant als complements retributius, procurar que els acords executius reflecteixin els acords previs i que les exclusions obeeixin a criteris de qualitat.
- Ampliar, si és possible, els programes d'acció social al personal contractat a temps complet amb antiguitat superior a un any.
- Impulsar el reconeixement dels títols i cursos impartits a la UIB en tots els àmbits i, especialment, en el de les administracions públiques.
- Sol·licitar a l'Ajuntament de Palma, a través dels òrgans acadèmics competents, la millora del transport públic cap a la UIB.
- Sol·licitar al Consell d'Universitats, a través del Rector, el compliment dels terminis per a l'homologació de títols.
- Detallar totes les característiques de les places i escalonar les convocatòries de concursos per al PDI.
- Adaptar les tipologies del professorat associat a temps parcial a la denominació del BOE.
- Establir títols propis de primer cicle de les llicenciatures que ho sol·licitin.



## **1.6. CÀRRECS DE LA UNIVERSITAT DE LES ILLES BALEARS**

### **Consell Executiu**

#### **Nom Càrrec**

Magfc. i Excm. Sr. Llorenç Huguet Rotger Rector

Excm. Sr. Eduard Rigo Carratalà Vicerector d'Ordenació Acadèmica i Centres

Excma. Sra. Esperança Munar Muntaner Vicerectora de Professorat i Departaments

Excm. Sr. Eugeni Garcia Moreno Vicerector d'Investigació i Política Científica

Excm. Sr. Jaume Sureda Negre Vicerector d'Estudiants i Relacions Institucionals

Excm. Sr. Carles Manera Erbina Vicerector de Planificació Económicoadministrativa

Excma. Sra. Mercè Gambús Saiz Vicerectora d'Extensió Universitària i Activitats Culturals

Excm. Sr. Gabriel Moyà Niell Vicerector d'Infraestructures i Medi Ambient

Excm. Sr. Avel·lí Blasco Esteve Vicerector de Projectes i Relacions Internacionals

II·lma. Sra. Margalida Gili Planas Secretària General

II·lm. Sr. Andreu Alcover Ordinas Gerent

### **Vicesecretari general**

Sr. Jeroni Reynés Vives (també assessor jurídic)

### **Delegats del Rector**

Sr. Jesús Salinas Ibáñez Delegat del Rector en matèria de noves tecnologies aplicades a la formació

### **Directors de les extensions de la UIB**

Sr. Josep A. Tur Marí Director de l'Extensió universitària d'Eivissa i Formentera

Sr. Lluís Garau Juaneda Director de l'Extensió universitària de Menorca

### **Directors de departament**

#### **Nom Departament**

II·lma. Sra. Isabel Moreno Castillo Biologia

II·lm. Sr. Andreu Palou Oliver Biologia Fonamental i Ciències de la Salut

II·lm. Sr. Jordi Vallespir Soler Ciències de l'Educació

II·lm. Sr. Lluís Pomar Gomà Ciències de la Terra

II·lm. Sr. Josep Morata Socias Ciències Històriques i Teoria de les Arts

II·lm. Sr. Llorenç Valverde Garcia Ciències Matemàtiques i Informàtica

II·lma. Sra. M. Nélida Tur Faúndez Dret Privat

II·lm. Sr. Romà Piña Homs Dret Públic

II·lm. Sr. Antoni Socias Salvà Economia i Empresa

II·lm. Sr. Joan Mas i Vives Filologia Catalana i Lingüística General

II·lma. Sra. Maria Payeras Grau Filologia Espanyola, Moderna i Llatina

II·lm. Sr. Francesc Torres Marí Filosofia

II·lm. Sr. Lluís Mas Franch Física

II·lma. Sra. M. Pilar Sánchez-Cuenca López Infermeria i Fisioteràpia

II·lm. Sr. Mateu Servera Barceló Psicologia

II·lm. Sr. Pere Deyà Serra Química

### **Subdirectors de departament**

Sr. Pablo Vicente Escribá Ruiz Biologia



Sr. Rubén V. Rial Planas Biologia Fonamental i Ciències de la Salut

Sr. Jaume Oliver Jaume Ciències de l'Educació

Sr. Macià Blázquez Salom Ciències de la Terra

Sra. Maria Barceló Crespí Ciències Històriques i Teoria de les Arts

Sr. Gabriel Oliver Codina Ciències Matemàtiques i Informàtica

Sra. Isabel Tapia Fernández (en funcions) Dret Privat

Sra. Lourdes Ramis Rebassa Dret Públic

Sra. Margalida Payeras Llodrà Economia i Empresa

Sr. Nicolau A. Dols Salas Filologia Catalana i Lingüística General

Sra. Patrícia Trapero Llobera Filologia Espanyola, Moderna i Llatina

Sr. Josep Francesc Campos Vidal Filosofia

Sr. Josep Lluís Ballester Mortes Física

Sra. Pilar Ferrer de Sant Jordi Muntaner Infermeria i Fisioteràpia

Sr. Antoni Gomila Benejam Psicologia

Sr. Joan Jesús Fiol Arbós Química

### **Secretaris de departament**

Sra. Catalina Cabot Bibiloni Biologia

Sra. Catalina Picó Segura Biologia Fonamental i Ciències de la Salut

Sra. M. Rosa Rosselló Ramon Ciències de l'Educació

Sr. Miquel Seguí Llinàs Ciències de la Terra

Sr. Antoni Marimon Riutort Ciències Històriques i Teoria de les Arts

Sr. Arnau Mir Torres Ciències Matemàtiques i Informàtica

Sr. Pedro Grimalt Servera Dret Privat

Sra. Maria Ballester Cardell Dret Públic

Sr. Pedro Antonio Rivas Yarza Economia i Empresa

Sr. Joan A. Mesquida Cantallops Filologia Catalana i Lingüística General

Sr. Sebastià Roig Rigo Filologia Espanyola, Moderna i Llatina

Sr. Francesc Casadesús Bordoy Filosofia

Sr. Jaume Pons Morro Física

Sr. Joan Ernest de Pedro Gómez Infermeria i Fisioteràpia

Sra. M. Esther Garcia Buades Psicologia

Sr. Rafael Àngel Forteza Coll Química

### **Degans**

#### **Nom Càrrec**

Il·lma. Sra. Francesca Garcias Gomila Degana de la Facultat de Ciències

Il·lm. Sr. Eugeni Aguiló Pérez Degà de la Facultat de Ciències Econòmiques i Empresarials

Il·lma. Sra. Isabel Tapia Fernández Degana de la Facultat de Dret

Il·lma. Sra. Francesca Salvà Mut Degana de la Facultat d'Educació

Il·lm. Sr. Perfecto Cuadrado Fernández Degà de la Facultat de Filosofia i Lletres

Il·lm. Sr. Jordi Pich i Solé Degà de la Facultat de Psicologia

#### **Vicedegans**

Sr. Antoni Amengual Colom Facultat de Ciències

Sr. Pau Ballester Balaguer Facultat de Ciències

Sr. Antoni Miralles Socias Facultat de Ciències

Sra. M. Pilar Roca Salom Facultat de Ciències

Sr. Javier Rey-Maqueira Palmer Facultat de Ciències Econòmiques i Empresarials

Sr. Aleix Calveras Maristany Facultat de Ciències Econòmiques i Empresarials

Sra. M. Carmen Fernández González Facultat de Dret

Sr. Francisco López Simó Facultat de Dret

Sra. M. Dolors Forteza Forteza Facultat d'Educació

Sra. Rosa Isabel Rodríguez Rodríguez Facultat d'Educació

Sra. M. Immaculada Pastor Homs Facultat d'Educació

Sra. M. Teresa Adame Obrador Facultat d'Educació

Sr. Nicolau Dols Salas Facultat de Filosofia i Lletres

Sr. José Luis Luján López Facultat de Filosofia i Lletres

Sr. Pere Joan Brunet Estarellas Facultat de Filosofia i Lletres

Sr. Pau Cateura Bennàsser Facultat de Filosofia i Lletres

Sra. Catalina Cantarellas Camps Facultat de Filosofia i Lletres

Sr. Josep Francesc Campos Vidal Facultat de Filosofia i Lletres

Sr. Antonio Bernat Vistarini Facultat de Filosofia i Lletres

Sr. Pedro Montoya Jiménez Facultat de Psicologia

### **Secretaris de facultat**

Sra. Josefa Donoso Pardo Facultat de Ciències

Sr. Paula Maria Aguiló Segura Facultat de Ciències Econòmiques i Empresariales

Sr. Federico F. Garau Sobrino Facultat de Dret

Sr. Arnau Reynés Florit Facultat d'Educació

Sra. Antònia Fullana Miralles Facultat de Filosofia i Lletres

Sr. Miquel R. Tortella Feliu Facultat de Psicologia

### **Caps d'estudis**

Sr. Aleix Calveras Maristany Administració i Direcció d'Empreses

Sr. Antoni Miralles Socias Biologia

Sra. M. Pilar Roca Salom Bioquímica

Sr. Antoni Llull Gilet Ciències Empresariales

Sr. Francisco López Simó Dret

Sr. Javier Rey-Maqueira Palmer Economia

Sra. Francesca Salvà Mut Educació Social

Sr. Nicolau Dols Salas Filologia Catalana

Sr. Antonio Bernat Vistarini Filologia Hispànica

Sr. José Luján López Filosofia

Sr. Antoni Amengual Colom Física

Sr. Pere Joan Brunet Estarellas Geografia

Sr. Pau Cateura Bennàsser Història

Sra. Catalina Cantarellas Camps Història de l' Art

Sra. M. del Carme Alorda Terrassa Infermeria

Sr. Gabriel Fontanet Nadal Informàtica

Sr. Francisco Perales López Informàtica de Gestió

Sr. Gabriel Oliver Codina Informàtica de Sistemes

Sr. Francesc A. Rosselló Llompart Matemàtiques

Sra. M. Dolors Forteza Forteza Mestre

Sra. M. Immaculada Pastor Homs Pedagogia

Sr. Pedro Montoya Jiménez Psicologia

Sra. M. Teresa Adame Obrador Psicopedagogia

Sr. Pau Ballester Balaguer Química

Sr. Josep Lluís Ferrer Gomila Telemàtica

Sr. Josep Francesc Campos Vidal Treball Social

Sra. Raquel Herranz Bascones Turisme

### **Escola Politècnica Superior**

Il·lm. Sr. Ramon Puigjaner Trepal Director de l'Escola Politècnica Superior

Sr. Gabriel Oliver Codina Subdirector de l'Escola Politècnica Superior

Sr. Francisco José Perales López Subdirector de l'Escola Politècnica Superior

Sr. Josep Lluís Ferrer Gomila Subdirector de l'Escola Politècnica Superior

Sr. Gabriel Fontanet Nadal Subdirector de l'Escola Politècnica Superior

Sr. Francesc A. Rosselló Llompart Subdirector de l'Escola Politècnica Superior

Sr. Sebastià Galmés Obrador Secretari de l'Escola Politècnica Superior

### **Directors d'escola universitària**

#### **Nom Càrrec**

Il·lm. Sr. Josep I. Aguiló Fuster Director de l'Escola Universitària d'Estudis Empresarials

Il·lma. Sra. Berta Artigas Lelong Directora de l'Escola Universitària d'Infermeria i Fisioteràpia

Il·lm. Sr. Francesc Sastre Albertí Director de l'Escola Universitària de Turisme

Il·lma. Sra. Remedios Roqueta Buj Directora de l'Escola de Relacions Laborals

Il·lm. Sr. Jaume Oliver Jaume Director de l'Escola Universitària de Professorat d'EGB Alberta Jiménez

### **Subdirectors d'escola universitària**

Sr. Antoni Lull Gilet Escola Universitària d'Estudis Empresarials

Sra. M. del Carme Alorda Terrasa Escola Universitària d'Infermeria i Fisioteràpia

Sra. Raquel Herranz Bascones Escola Universitària de Turisme

### **Secretaris d'escola universitària**

Sra. Magdalena Massot Perelló Escola Universitària d'Estudis Empresarials

Sra. M. de Lluç Bauzà Amengual Escola Universitària d'Infermeria i Fisioteràpia

Sra. Antònia Mas Pichaco Escola Universitària de Turisme

### **Directors d'institut**

#### **Nom Càrrec**

Il·lm. Sr. Gabriel Janer Manila Director de l'Institut de Ciències de l'Educació

Il·lm. Sr. Joaquim Tintoré Subirana Director de l'IMEDEA

**Subdirectors d'institut** Subdirector de l'Institut de Ciències de l'Educació

#### **Secretaris d'institut**

Sra. Catalina Morey Suau Secretària de l'Institut de Ciències de l'Educació

### **Fundació Universitat-Empresa de les Illes Balears**

Sr. Miquel Carrió Servera Director

### **Fundació General de la Universitat de les Illes Balears**

Sr. Luis Manuel Vegas Alonso Director



## 4. Dades de l'alumnat

### 2.1 Dades de l'alumnat

#### 2.1.1 Alumnes matriculats

#### 2.1.2 Alumnes que acaben els estudis

### 2.2 Consell d'Estudiants

### 2.3 Alumnes col·laboradors

### 2.4 Becaris

## 2.1 DADES DE L'ALUMNAT

### 2.1.1 Alumnes matriculats

#### Estudiants i estudiantes (títols oficials)

Administració i Direcció d'Empreses	599
Biologia	495
Bioquímica (segon cicle)	81
Dret	1.456
Economia	612
Educació Social	240
Empresarials	1.553
Enginyer en Informàtica	109
Enginyer en Informàtica (segon cicle)	8
Enginyer Tècnic de Telecomunicació, especialitat en Telemàtica	358
Enginyer Tècnic en Informàtica de Gestió	356
Enginyer Tècnic Esp. Electrònica Industrial	71
Enginyer Tècnic en Informàtica de Sistemes	301
Filologia Catalana	190
Filologia Hispànica	222
Filosofia	201
Física	149
Geografia	242
Història	276
Història de l'Art	363
Infermeria	316
Matemàtiques	106
Mestre	
Educació Física	224
Educació Infantil	456
Educació Musical	184

Educació Primària	268
Llengua Estrangera	246
Pedagogia	427
Psicologia	540
Psicopedagogia (segon cicle)	121
Complements de Formació de Psicopedagogia	51
Química	297
Treball Social	275
Turisme	988
<b>Subtotal</b>	
<b>Estudiants i estudiantes (altres títols)</b>	
1r. curs de Tècnic en Telemàtica i Informàtica	23
Títol Superior de Turisme (títol propi)	292
<b>Subtotal</b>	<b>315</b>
<b>Cursos de doctorat</b>	<b>359</b>
<b>Total estudiants de la UIB</b>	<b>13.055</b>

#### **Escoles adscrites**

Mestre	
Educació Física	142
Educació Infantil	159
Educació Musical	43
Educació Primària	117
Llengua Estrangera	78
Relacions Laborals	718
<b>Total escoles adscrites</b>	



#### **2.1.2 ALUMNES QUE ACABEN ELS ESTUDIS**

Aquesta relació correspon als alumnes que varen finalitzar els estudis en el curs 1999-2000.

#### **Ensenyaments**

Químiques	18
Físiques	8
Biològiques	52
Dret	186
Filologia Catalana	34
Filologia Hispànica	18

Filosofia	17
Psicologia	74
C. Educació - Pedagogia	45
Geografia	12
Història	33
Història de l'Art	41
Economia	44
LADE	47
Matemàtiques	16
<b>Ensenyaments</b>	
Empresarials	61
Turisme (CAIB-UIB)	195
Infermeria	93
Mestre, Educació Física	40
Mestre, Educació Infantil	71
Mestre, Educació Musical	47
Mestre, Educació Primària	39
Mestre, Llengua Estrangera	26
ET Infomàtica de Gestió	31
ET Informàtica de Sistemes	21
ET Telemàtica	26
Educació Social	32
Treball Social	49
Relacions Laborals	133
Mestre, Educació Física (AG)	38
Mestre, Educació Infantil (AG)	25
Mestre, Educació Musical (AG)	9
Mestre, Educació Primària (AG)	22
Mestre, Llengua Estrangera (AG)	9
<b>Ensenyaments</b>	
C. Econòmiques i Empr.	1
Bioquímica	35
Psicopedagogia	23
Enginyeria Informàtica	16
Llic. Informàtica	33
Títol Superior de Turisme	43



## 2.2 CONSELL D'ESTUDIANTS



· **Novembre de 2000:** comencen les tasques preparatòries per a l'organització de la Diada Cultural Universitària 2001, i es crea, a aquest efecte, una comissió de treball específica.

· **Desembre de 2000:** se celebren en el si del Plenari eleccions parcials per cobrir els llocs vacants de la Comissió Permanent, que queda configurada de la manera següent:

— President: Bernat Vidal Arbona (estudis de Dret).

— Secretari: Albert Lobo Melgar (estudis de Filosofia).

— Tresorer: Félix Rodríguez Díaz (estudis de Matemàtiques).

— Vocals: • Bartomeu Antich Luque (estudis de Matemàtiques).

• Elena Sami Buaki (estudis d'Infermeria).

• Pere Roig Massanet (estudis de Mestre).

**Gener de 2001:** la Comissió de Reforma del Reglament acaba les seves tasques i presenta un nou Projecte de reglament al Plenari per a la seva aprovació.

**Febrer de 2001:** Reunions diverses amb el Rectorat possibiliten la unificació de les eleccions als distints òrgans de representació estudiantil de la Universitat, que se celebraran dins el primer trimestre del proper curs.

**Abril de 2001:** Organització de la Diada Cultural Universitària i de la seva Setmana Cultural, amb col·laboració de les associacions d'estudiants.

**Maig de 2001:** Constitució d'una Comissió Especial per a l'Avantprojecte de llei d'universitats, configurada per membres del Consell d'Estudiants i de les associacions universitàries interessades, que redacta un Manifest conjunt sobre la qüestió, el qual és tramès al Rectorat, al Govern central i al Govern de les Illes Balears. Es treballa conjuntament amb altres consells d'estudiants de les universitats de l'Institut Joan Lluís Vives (IJLV) per a l'organització de les mobilitzacions pertinents amb vista al proper curs.

**Juny de 2001:** Per tal de solucionar els problemes ocasionats per l'acabament dels cursos acadèmics dins el mes de juliol, s'acorda amb el Rectorat de celebrar un referèndum entre els mateixos estudiants per al proper curs, per prendre una decisió en aquest aspecte.

**Juliol de 2001:** Participació activa al II Fòrum de Representants d'Estudiants d'Universitats Públiques (FEREUP), celebrat a Ciudad Real.

Durant tot el curs es varen mantenir reunions periòdiques amb el Rectorat per tractar sobre temes d'ordenació acadèmica, infraestructures, serveis, etc., així com es va participar activament en la redacció del Pla estratègic de la Universitat.



### 2.3 ALUMNES COL·LABORADORS

La figura de l'alumne col·laborador es va regular mitjançant l'Acord normatiu del dia 23 de setembre de 1999 per tal de fer participar els estudiants en les tasques de recerca de la Universitat. En virtut d'aquest acord es preveuen dos tipus d'alumnes col·laboradors:

a) Alumne col·laborador en tasques d'investigació, lligat a facultats i escoles (tipus a).

b) Alumne col·laborador en tasques d'investigació i pràctiques, lligat a serveis (tipus b).

Les disponibilitats pressupostàries destinades a aquests alumnes per al curs 1999-2000 han estat de 6.000.000 (sis milions) de pessetes.

Els alumnes seleccionats per a aquest curs acadèmic es distribueixen de la manera següent:

### **Alumnes col·laboradors tipus a) i b)**

#### **Tipus a)**

Facultat de Ciències, 63 alumnes

Facultat de Ciències Econòmiques, 6 alumnes

Facultat de Dret, 13 alumnes

Facultat d'Educació, 12 alumnes

Facultat de Filosofia i Lletres, 25 alumnes

Facultat de Psicologia, 9 alumnes

Escola Universitària d'Infermeria, 3 alumnes

Escola Politècnica Superior, 2 alumnes

Escola Universitària de Turisme, 2 alumnes

#### **Tipus b)**

21 alumnes

Així mateix han participat cinc alumnes col·laboradors al Servei de Biblioteca i Documentació.



## **2.4 BECARIS**

### **FASE B**

<b>Ensenyaments</b>	<b>Nombre d'alumnes becaris</b>	<b>Nombre debeques denegades</b>	<b>Renúncies</b>	<b>Total de sol·licituds</b>
Facultat de Ciències	124	44		168
Facultat de Dret	52	18		70
Facultat d'Educació	276	99	1	375
Facultat d'Economia	60	15	1	75
Facultat de Filosofia i Lletres	123	40	2	163
Facultat de Psicologia	48	19		67
Escola Politècnica Superior d'Enginyeria	86	40		126
Escola Univ. de C. Empresarials	73	28	1	101
Escola Univ. d'Infermeria	84	9		93
Escola Univ. de Treball Social	30	8		38

Escola Univ. de Turisme	88	32		120
Escola Univ. de Graduats Socials	36	25		61
Escola Univ. Prof. EGB Alberta Giménez	39	10		49
Esc. Univ. Turisme del C. Ins. d'Eivissa i Formentera	25	19		44
<b>TOTAL</b>	<b>1144</b>	<b>406</b>	<b>5</b>	<b>1555</b>



### 3. Dades del professorat

#### 3.1 Departaments

#### 3.2 Personal docent

#### 3.3 Preses de possessió de personal docent

#### 3.1 Departament de Biologia Fonamental i Ciències de la Salut

	<b>Àrea de coneixement</b>	<b>Categ.*</b>
Palou Oliver, Andreu (director en funcions)	Bioquímica i Biologia Molecular	CU
Rial Planas, Rubén Víctor (subdirector en funcions)	Fisiologia	CU
Barceló Mairata, Francesca M.	Bioquímica i Biologia Molecular	TU
Esteban Valdés, Susana	Fisiologia	TU
García Palmer, Francisco José	Bioquímica i Biologia Molecular	TU
Pons Biescas, Antoni	Bioquímica i Biologia Molecular	TU
Roca Salom, Maria Pilar	Bioquímica i Biologia Molecular	TU
Tur Marí, Josep Antoni	Fisiologia	TU
Bonet Piña, M. Lluisa	Bioquímica i Biologia Molecular	CEU
Gianotti Bauzá, Magdalena	Bioquímica i Biologia Molecular	CEU
Picó Segura, Catalina (secretària en funcions)	Bioquímica i Biologia Molecular	CEU
Serra Vich, Francesca	Nutrició i Bromatologia	CEU
Costa Bauzá, Antònia	Toxicologia	TEU
Lladó Sampol, Isabel	Bioquímica i Biologia Molecular	TEU
Nicolau Llobera, Cristina	Fisiologia	TEU
Prieto Almirall, Rafael Maria	Fisiologia	TEU
Oliver Oliver, Jordi	Bioquímica i Biologia Molecular	TEU int..
Proenza Arenas, Ana María	Bioquímica i Biologia Molecular	TEU int.
Balaguer Covas, Jaume	Bioquímica i Biologia Molecular	As.
Guardiola Serrano, Francesca	Bioquímica i Biologia Molecular	As.
Matamoros Florí, Núria	Bioquímica i Biologia Molecular	As.
Pablo Cànaves, Josep A.	Bioquímica i Biologia Molecular	As.
Quevedo Coli, Santiago	Bioquímica i Biologia Molecular	As.
Vilimelis Monsó, Josepa	Bioquímica i Biologia Molecular	As.

#### Departament de Ciències de l'Educació

	<b>Àrea de coneixement</b>	<b>Categ.*</b>
Colom Cañellas, Antoni J.	Teoria i Història de l'Educació	CU
Janer Manila, Gabriel	Teoria i Història de l'Educació	CU
March Cerdà, Martí Xavier	Teoria i Història de l'Educació	CU
Muntaner Guasp, Joan Jordi	Didàctica i Organització Escolar	CU
Rigo Carratalà, Eduard	Psicologia Evolutiva i de l'Educació	CU
Sureda Garcia, Bernat	Teoria i Història de l'Educació	CU
Sureda Negre, Jaume	Didàctica i Organització Escolar	CU
Ballester Brage, Lluís	Teoria i Història de l'Educació	TU
Calvo Sastre, Ana M.	Didàctica i Organització Escolar	TU
Orte Socias, M. del Carme	Teoria i Història de l'Educació	TU
Pastor Homs, M. Immaculada	Teoria i Història de l'Educació	TU
Pérez Castelló, Josep Antoni	Psicologia Evolutiva i de l'Educació	TU
Quetgles Pons, Bartomeu	Didàctica i Organització Escolar	TU
Salinas Ibáñez, Jesús M.	Didàctica i Organització Escolar	TU
Salvà Mut, Francesca	Didàctica i Organització Escolar	TU
Vallespir Soler, Jordi (director)	Teoria i Història de l'Educació	TU
Bassa Martín, Ramon	Didàctica i Organització Escolar	CEU
Domingo Palomares, Herminio	Psicologia Evolutiva i de l'Educació	CEU
Fernández Bennàssar, M. Carme	Teoria i Història de l'Educació	CEU
Jasso Garau, Vicenç	Teoria i Història de l'Educació	CEU
Oliver Jaume, Jaume (subdirector)	Didàctica i Organització Escolar	CEU
Tur Mayans, Pius	Didàctica de l'Expressió Musical	CEU
Adame Obrador, M. Teresa	Psicologia Evolutiva i de l'Educació	TEU
Bibiloni Llabrés, Baltasar	Música	TEU
Dols Company, Antònia	Didàctica de l'Expressió Plàstica	TEU
Ferrà Coll, Patrícia	Teoria i Història de l'Educació	TEU
Forteza Forteza, M. Dolors	Didàctica i Organització Escolar	TEU
Mir Pozo, M. Lluïsa	Psicologia Evolutiva i de l'Educació	TEU
Palou Sampol, Pere	Educació Física i Esportiva	TEU
Payeras Aguiló, M. Assumpció J.	Didàctica i Organització Escolar	TEU
Pérez Garcias, Adolfinia	Didàctica i Organització Escolar	TEU
Pomar Fiol, M. Isabel	Didàctica i Organització Escolar	TEU
Ponsetí Verdaguier, Francesc X.	Educació Física i Esportiva	TEU
Reynés Florit, Arnau	Música	TEU
Riera Jaume, Maria A.	Didàctica i Organització Escolar	TEU
Rodríguez Rodríguez, Rosa Isabel	Psicologia Evolutiva i de l'Educació	TEU
Rosselló Ramon, M. Rosa (secretària)	Didàctica i Organització Escolar	TEU
Sureda Garcia, Immaculada	Psicologia Evolutiva i de l'Educació	TEU
Colom Bauzá, Joana	Psicologia Evolutiva i de l'Educació	TEU int.
Comas Rubí, Francesca	Teoria i Història de l'Educació	TEU int.

Touza Garma, M. del Carmen	Teoria i Història de l'Educació	TEU int.
Borràs Rotger, Pere A.	Educació Física i Esportiva	Aj. EU
Cerdà Gamundí, Marta	Psicologia Evolutiva i de l'Educació	Aj. EU
de la Iglesia Mayol, Begoña	Psicologia Evolutiva i de l'Educació	Aj. EU
Morlà Garcias, M. Miquela	Didàctica i Organització Escolar	Aj. EU
Pascual Barrio, M. Belén	Teoria i Història de l'Educació	Aj. EU
Pascual Galmés, Antònia	Teoria i Història de l'Educació	Aj. EU
Urbina Ramírez, Santos	Didàctica i Organització Escolar	Aj. EU
Verger Gelabert, Sebastià	Didàctica i Organització Escolar	Aj. EU
Antich Bauzá, Maria	Psicologia Evolutiva i de l'Educació	As.
Barceló Castillo, Sebastià	Didàctica i Organització Escolar	As.
Barceló Ginard, Bartomeu Joan	Teoria i Història de l'Educació	As.
Bauzá Bauzá, Joan	Doctrina Catòlica i la seva Didàctica	As.
Bauzá Sampol, Antoni	Mètodes d'Investigació i Diagnòstic en Educació	As.
Binimelis Henares, Rosa Maria	Didàctica i Organització Escolar	As.
Carballo García, Serafín	Mètodes d'Investigació i Diagnòstic en Educació	As.
Carreras Tudurí, Ferran	Didàctica i Organització Escolar	As.
Carrió Villalonga, Pere	Didàctica i Organització Escolar	As.
Casero Martínez, Antonio	Mètodes d'Investigació i Diagnòstic en Educació	As.
Catalán Fernández, Albert	Didàctica i Organització Escolar	As.
Cerdà Martín, Mateu	Didàctica i Organització Escolar	As.
Crespí Cañellas, Francesc	Didàctica de l'Expressió Musical	As.
de Benito Crossetti, Bárbara	Didàctica i Organització Escolar	As.
de la Rica González, Francisca Eugenia	Didàctica i Organització Escolar	As.
Dols Salas, Antoni Jesús	Doctrina Catòlica i la seva Didàctica	As.
Femenias Andreu, Maria	Didàctica i Organització Escolar	As.
Ferrer Cerdà, Elena	Didàctica i Organització Escolar	As.
Ferrer Perelló, Maria	Didàctica i Organització Escolar	As.
Ferrer Ribot, Maria	Psicologia Evolutiva i de l'Educació	As.
Ferrer Riera, Joan Josep	Teoria i Història de l'Educació	As.
Fiol Munar, Gabriel	Didàctica i Organització Escolar	As.
Font Gelabert, M. Antònia	Didàctica de l'Expressió Musical	As.
Forteza Bauzá, Sebastià	Psicologia Evolutiva i de l'Educació	As.
Fullana Puigserver, Pere	Teoria i Història de l'Educació	As.
Garau Esteva, Bartomeu	Psicologia Evolutiva i de l'Educació	As.
Gómez Pulido, M. Inmaculada	Didàctica i Organització Escolar	As.
Gomila Pons, Esther Margalida	Psicologia Evolutiva i de l'Educació	As.
Got Ramis, Marcel·lí A.	Educació Física i Esportiva	As.
Guerra Arabolaza, Olga	Psicologia Evolutiva i de l'Educació	As.
Horrach Torrens, Andreu	Teoria i Història de l'Educació	As.
Laguens Garcia, Mercè	Didàctica de l'Expressió Plàstica	As.
Llauger Rosselló, Aina	Didàctica i Organització Escolar	As.
López Galmés, M. Samanta	Psicologia Evolutiva i de l'Educació	As.
Luca de Tena Bethencourt, Carmen	Psicologia Evolutiva i de l'Educació	As.
Mairata Creus, M. Jesús	Teoria i Història de l'Educació	As.
Márquez Cladera, Rafael	Educació Física i Esportiva	As.
Maura Jaume, M. Victòria	Didàctica i Organització Escolar	As.
Mejías Garcia, Gemma	Psicologia Evolutiva i de l'Educació	As.
Mestre Moyà, Luisa	Teoria i Història de l'Educació	As.
Mora Grisó, Carina	Didàctica de l'Expressió Musical	As.
Moratinos Jaume, Antoni Albert	Teoria i Història de l'Educació	As.
Muñoz Martínez, Salvadora	Didàctica i Organització Escolar	As.
Negre Bennàssar, Francesca	Didàctica i Organització Escolar	As.
Nicolau Mayol, Pilar	Psicologia Evolutiva i de l'Educació	As.
Oliver Torelló, Josep L.	Teoria i Història de l'Educació	As.
Oliver Trobat, Miquel F.	Didàctica i Organització Escolar	As.
Palou Esteva, Josep Francesc	Música	As.
Palou Sampol, Miquel	Teoria i Història de l'Educació	As.
Picó Aguiló, Victòria	Didàctica i Organització Escolar	As.
Pinto Méndez, Susana	Didàctica i Organització Escolar	As.
Portas Fuentespina, Heracli M.	Educació Física i Esportiva	As.
Pujol Sansó, Tomàs	Psicologia Evolutiva i de l'Educació	As.
Ramírez Mesas, Joan F.	Música	As.
Ramis Martí, M. Àngels	Didàctica i Organització Escolar	As.
Rincón Verdera, Juan Carlos	Teoria i Història de l'Educació	As.
Roig Rodríguez, M. Antònia	Teoria i Història de l'Educació	As.
Salvà Salvà, Maria	Psicologia Evolutiva i de l'Educació	As.
Santandreu Simonet, Antònia Joana	Didàctica i Organització Escolar	As.
Sastre Vidal, Miquela M.	Didàctica i Organització Escolar	As.
Suau Estrany, Rafael	Educació Física i Esportiva	As.
Suñé Vela, Maria del Portal	Psicologia Evolutiva i de l'Educació	As.
Vázquez Alonso, Àngel	Teoria i Història de l'Educació	As.
Vilanova Suau, Bartomeu	Didàctica i Organització Escolar	As.

	<b>Àrea de coneixement</b>	<b>Categ.*</b>
Pomar Gomà, Lluís (director)	Estratigrafia	CU
Salvà Tomàs, Pere A.	Geografia Humana	CU
Brunet Estarellas, Pere Joan	Geografia Humana	TU
Fornós Astó, Joan Josep	Estratigrafia	TU
Grimalt Gelabert, Miquel	Geografia Física	TU
Petrus Bey, Joana Maria	Anàlisi Geogràfica Regional	TU
Picornell Bauzà, Climent	Geografia Humana	TU
Rodríguez Perea, Antoni	Estratigrafia	TU
Rullan Salamanca, Onofre	Anàlisi Geogràfica Regional	TU
Seguí Pons, Joana Maria	Geografia Humana	TU
Florit Alomar, Francesca	Geografia Humana	CEU
Artigues Bonet, Antoni A.	Geografia Humana	TEU
Binimelis Sebastián, Jaume	Geografia Humana	TEU
Blázquez Salom, Macià (secretari)	Anàlisi Geogràfica Regional	TEU
García García, Celso (subdirector)	Geografia Física	TEU
Ginard Bujosa, Antoni	Anàlisi Geogràfica Regional	TEU
González de Alaiza García, José Javier	Estratigrafia	TEU
Laita Ruiz de Asúa, M. Mercedes	Geografia Física	TEU
Servera Nicolau, Jaume	Geografia Física	TEU
González Pérez, Jesús M.	Anàlisi Geogràfica Regional	TU int.
Gelabert Ferrer, Bernadí	Geodinàmica	TEU int.
Pons Buades, Guillem Xavier	Geografia Física	TEU int.
Seguí Llinàs, Miquel	Anàlisi Geogràfica Regional	TEU int.
Giménez Garcia, Jordi	Geodinàmica	Aj. U
Cors Iglésias, Martí	Anàlisi Geogràfica Regional	Aj. EU
Villanueva Bohigas, Gemma	Estratigrafia	Aj. EU
Ballester Vallori, Antoni M.	Geografia Humana	As.
Fernández Sánchez, José Antonio	Anàlisi Geogràfica Regional	As.
Ginés Gracia, Joaquín	Geografia Física	As.
Guaita Mas, Francesc	Anàlisi Geogràfica Regional	As.
López García, José María	Estratigrafia	As.
Manchado Rojas, José Antonio	Anàlisi Geogràfica Regional	As.
Marcús Beltran, Antoni Joan	Anàlisi Geogràfica Regional	As.
Martínez Reynés, M. Rosa	Geografia Humana	As.
Mayol Serra, Martí Ignasi	Geografia Física	As.
Ordinas Garau, Antoni	Geografia Humana	As.
Picornell Cladera, Mateu	Geografia Humana	As.
Pons Esteva, Antoni	Geografia Física	As.
Ramon Molinas, Jerònia	Geografia Física	As.
Ripoll Martínez, Antònia	Geografia Humana	As.
Rosselló Geli, Joan	Geografia Física	As.
Segura Cortès, Pere Antoni	Anàlisi Geogràfica Regional	As.
Mateu Mateu, Guillem	Paleontologia	Emèrit
<b>Departament de Ciències Històriques i Teoria de les Arts</b>		
	<b>Àrea de coneixement</b>	<b>Categ.*</b>
Cantarellas Camps, Catalina	Història de l'Art	CU
Duran Pastor, Miquel	Història Contemporània	CU
Juan Vidal, Josep	Història Moderna	CU
Sánchez de León, M. Luisa	Història Antiga	CU
Seguí Aznar, Miquel	Història de l'Art	CU
Barceló Crespi, Maria (subdirectora)	Història Medieval	TU
Cateura Bennàsser, Pau	Història Medieval	TU
Gambús Saiz, Mercè	Història de l'Art	TU
Moll Blanes, Isabel	Història Contemporània	TU
Morata Socias, Josep (director)	Història de l'Art	TU
Serra Busquets, Sebastià	Història Contemporània	TU
Torres Esbarranc, Joan Josep	Filologia Grega	TU
Castro Valdomar, M. Jesús	Història Contemporània	TEU
Deyà Bauzà, Miquel Josep	Història Moderna	TEU
Escandell Proust, Isabel Joana	Història de l'Art	TEU
Falero Folgoso, Francisco José	Història de l'Art	TEU
Guerrero Ayuso, Víctor Manuel	Prehistòria	TEU
Lladó Pol, Francesca	Història de l'Art	TEU
Marimon Riutort, Antoni (secretari)	Història Contemporània	TEU
Mulet Gutiérrez, M. Josep	Història de l'Art	TEU
Sabater Rebassa, Sebastiana M.	Història de l'Art	TEU
García Riaza, Enrique	Història Antiga	TEU int.
Morelló Baget, Jordi	Història Medieval	Aj. U
Afonso Marrero, José Andrés	Prehistòria	Aj. EU
Andreu Galmés, Jaume	Història de l'Art	Aj. EU
Brotos Capó, M. Magdalena	Història de l'Art	Aj. EU
Calvo Trias, Manuel A.	Prehistòria	Aj. EU
Capellà Galmés, Miquel À.	Història de l'Art	Aj. EU

Reus Morro, Jaume	Història de l'Art	Aj. EU
Amengual Quetglas, Jordi	Història Antiga	As.
Blanco Sánchez, Hortensia	Història de l'Art	As.
Camarero Galindo, M. Antonia	Història de l'Art	As.
Cardell Perelló, Jaume	Història Antiga	As.
Conde Riera, Aina Margalida	Història de l'Art	As.
Ensenyat Alcover, Josep Francesc	Prehistòria	As.
Falconer Perelló, Jaume	Història de l'Art	As.
Fernández Martínez, María Antonia	Història de l'Art	As.
Forteza Oliver, Miquela	Història de l'Art	As.
Gornés Hachero, Josep Simó	Prehistòria	As.
Mestre Quetglas, Jordi	Història de l'Art	As.
Moner Mora, Catalina	Història Contemporània	As.
Novo Málvarez, Margarita	Història de l'Art	As.
Picazo Muntaner, Antoni	Història Moderna	As.
Pons Homar, Gabriel	Prehistòria	As.
Ribal Simó, Pilar	Història de l'Art	As.
Roman Quetgles, R. Júlia	Història de l'Art	As.
Sacares Taberner, Miquela	Història de l'Art	As.
Salas Vives, Pere	Història Contemporània	As.
Salvà Simonet, Bartomeu	Prehistòria	As.
Sastre Moll, Jaume	Història Medieval	As.
Serra Barceló, Jaume	Història Moderna	As.
Urgell Hernández, Ricard	Història Medieval	As.
Vaquer Bennàsar, Onofre	Història Moderna	As.
Villalonga Vidal, Andreu Josep	Història de l'Art	As.
<b>Departament de Ciències Matemàtiques i Informàtica</b>		
	<b>Àrea de coneixement</b>	<b>Categ.*</b>
Bujosa Homar, Francesc	Història de la Ciència	CU
Huguet Rotger, Llorenç	C. de la Computació i Intel·ligència Artificial	CU
Llamosí Casas, Albert	C. de la Computació i Intel·ligència Artificial	CU
Mayor Forteza, Gaspar	C. de la Computació i Intel·ligència Artificial	CU
Puigjaner Trepas, Ramon	Arquitectura i Tecnologia de Computadors	CU
Riera Madurell, M. Teresa	C. de la Computació i Intel·ligència Artificial	CU
Serra Cifre, Bartomeu Jaume	C. de la Computació i Intel·ligència Artificial	CU
Valverde Garcia, Llorenç (director)	C. de la Computació i Intel·ligència Artificial	CU
Coll Vicens, Bartomeu	Matemàtica Aplicada	TU
Femenies Nadal, Guillem	Enginyeria Telemàtica	TU
González Hidalgo, Manuel	C. de la Computació i Intel·ligència Artificial	TU
Mas Sansó, Ramon	C. de la Computació i Intel·ligència Artificial	TU
Mir Torres, Amau (secretari)	C. de la Computació i Intel·ligència Artificial	TU
Miró Julià, Josep J. A.	Arquitectura i Tecnologia de Computadors	TU
Montserrat Antich, Miquel	C. de la Computació i Intel·ligència Artificial	TU
Oliver Codina, Gabriel (subdirector)	Arquitectura i Tecnologia de Computadors	TU
Perales López, Francisco José	C. de la Computació i Intel·ligència Artificial	TU
Sbert Juan, Catalina	C. de la Computació i Intel·ligència Artificial	TU
Carbonell Huguet, Marc	C. de la Computació i Intel·ligència Artificial	CEU
Casasnovas Casasnovas, Jaume	C. de la Computació i Intel·ligència Artificial	CEU
Fiol Roig, Gabriel	C. de la Computació i Intel·ligència Artificial	CEU
Garcia Amengual, Carles	C. de la Computació i Intel·ligència Artificial	CEU
Igelmo Ganzo, Àngel	C. de la Computació i Intel·ligència Artificial	CEU
Rosselló Llompart, Francesc A.	C. de la Computació i Intel·ligència Artificial	CEU
Torrens Sastre, Joan	C. de la Computació i Intel·ligència Artificial	CEU
Aguiló Pons, Isabel Maria	C. de la Computació i Intel·ligència Artificial	TEU
Alberich Martí, Ricard	C. de la Computació i Intel·ligència Artificial	TEU
Bibiloni Coll, Antoni	C. de la Computació i Intel·ligència Artificial	TEU
Canet Estelrich, Pere	Anàlisi Matemàtica	TEU
Colom Muntaner, Guillem	Expressió Gràfica en Arquitectura	TEU
Delgado Domínguez, Adelaida	C. de la Computació i Intel·ligència Artificial	TEU
Erice Ruiz, M. Carmen	C. de la Computació i Intel·ligència Artificial	TEU
Estrany Bonín, Bartomeu	C. de la Computació i Intel·ligència Artificial	TEU
Fernández Coca, Antonio	Expressió Gràfica en Arquitectura	TEU
Ferrer Gomila, Josep Lluís	Enginyeria Telemàtica	TEU
Fontanet Nadal, Gabriel	C. de la Computació i Intel·ligència Artificial	TEU
Furió Caldentey, Ignasi	Enginyeria Telemàtica	TEU
Fuster Parra, Pilar	C. de la Computació i Intel·ligència Artificial	TEU
Galmés Obrador, Sebastià	Arquitectura i Tecnologia de Computadors	TEU
Mas Grimalt, Margarida	C. de la Computació i Intel·ligència Artificial	TEU
Mas Pichaco, Antònia	C. de la Computació i Intel·ligència Artificial	TEU
Mascaró Oliver, Miquel	C. de la Computació i Intel·ligència Artificial	TEU
Mascaró Portells, Miquel	C. de la Computació i Intel·ligència Artificial	TEU
Montes de Oca Duran, Juan A.	C. de la Computació i Intel·ligència Artificial	TEU
Ortiz Rodríguez, Alberto	Arquitectura i Tecnologia de Computadors	TEU
Palmer Rodríguez, Pere A.	C. de la Computació i Intel·ligència Artificial	TEU

Proenza Arenas, Julián	Arquitectura i Tecnologia de Computadors	TEU
Santamaría Pérez, M. Luisa	Arquitectura i Tecnologia de Computadors	TEU
Suñer Llabrés, Jaume	C. de la Computació i Intel·ligència Artificial	TEU
Cardona Juanals, Gabriel	C. de la Computació i Intel·ligència Artificial	TEU int.
Carrasco Martorell, Lorenza	Enginyeria Telemàtica	TEU int.
González Cid, Yolanda	Arquitectura i Tecnologia de Computadors	TEU int.
Juiz García, Carlos	Arquitectura i Tecnologia de Computadors	TEU int.
Prohens Sastre, Rafael Jaume	C. de la Computació i Intel·ligència Artificial	TEU int.
Rocha Cárdenas, Jairo	C. de la Computació i Intel·ligència Artificial	TEU int.
Vidal Rodríguez, Damià	Arquitectura i Tecnologia de Computadors	TEU int.
Llabrés Segura, Mercè	C. de la Computació i Intel·ligència Artificial	Aj. U
Amengual Alcover, Esperança	C. de la Computació i Intel·ligència Artificial	Aj. EU
Barceló Costa, Miquel Joan	C. de la Computació i Intel·ligència Artificial	Aj. EU
Buades Rubio, Josep M.	C. de la Computació i Intel·ligència Artificial	Aj. EU
Garí Ruiz, Rut	C. de la Computació i Intel·ligència Artificial	Aj. EU
Lisani Roca, Josep Lluís	Matemàtica Aplicada	Aj. EU
Lladó Matas, Catalina	Arquitectura i Tecnologia de Computadors	Aj. EU
Martín Pelayo, Javier	C. de la Computació i Intel·ligència Artificial	Aj. EU
Miró Julià, Margarita	C. de la Computació i Intel·ligència Artificial	Aj. EU
Payeras Capellà, Maria Magdalena	Enginyeria Telemàtica	Aj. EU
Petro Balaguer, Ana Belén	C. de la Computació i Intel·ligència Artificial	Aj. EU
Turrión Nieves, Manuela	C. de la Computació i Intel·ligència Artificial	Aj. EU
Autonell Morro, Teresa	C. de la Computació i Intel·ligència Artificial	As.
Barea Roig, Rafael	C. de la Computació i Intel·ligència Artificial	As.
Bastida López, Francisco José	C. de la Computació i Intel·ligència Artificial	As.
Buades Rubio, Gabriel	C. de la Computació i Intel·ligència Artificial	As.
Calvo Torre, Fermín	C. de la Computació i Intel·ligència Artificial	As.
Capó Juan, Antoni	C. de la Computació i Intel·ligència Artificial	As.
Carrió Beas - Pérez de Tudela, Enric	C. de la Computació i Intel·ligència Artificial	As.
Cortès Mora, Rafael	C. de la Computació i Intel·ligència Artificial	As.
Costa Bauzá, Antoni Carles	Arquitectura i Tecnologia de Computadors	As.
Domínguez Vallès, Josep M.	C. de la Computació i Intel·ligència Artificial	As.
Ferrer Oliver, Enric	C. de la Computació i Intel·ligència Artificial	As.
Flexas Alemany, Maties	C. de la Computació i Intel·ligència Artificial	As.
Jaume Mayol, Jaume	C. de la Computació i Intel·ligència Artificial	As.
Jofre González-Granda, Xavier	C. de la Computació i Intel·ligència Artificial	As.
Martorell Bueno, Gabriel	Matemàtica Aplicada	As.
Matas Andreu, Rafael	C. de la Computació i Intel·ligència Artificial	As.
Mañas Florit, Josep	C. de la Computació i Intel·ligència Artificial	As.
Moya Quintero, Manuel	C. de la Computació i Intel·ligència Artificial	As.
Munar Pascual, Bartomeu	C. de la Computació i Intel·ligència Artificial	As.
Mut Puigserver, Macià	C. de la Computació i Intel·ligència Artificial	As.
Oliva Suárez, Xavier	C. de la Computació i Intel·ligència Artificial	As.
Perelló Bisellach, Isabel M.	C. de la Computació i Intel·ligència Artificial	As.
Plandiura Vilacis, Lluís	C. de la Computació i Intel·ligència Artificial	As.
Prohens Vadell, Jaume	C. de la Computació i Intel·ligència Artificial	As.
Riera Clapés, Joan V.	C. de la Computació i Intel·ligència Artificial	As.
Rigo Vadell, Joan	Arquitectura i Tecnologia de Computadors	As.
Rotger Mora, Àngel C.	C. de la Computació i Intel·ligència Artificial	As.
Salvà Mateu, Francesc	Arquitectura i Tecnologia de Computadors	As.
Sancho de la Jordana Dezcallar, Guillem Josep	C. de la Computació i Intel·ligència Artificial	As.
Servera Rullan, Guillem	C. de la Computació i Intel·ligència Artificial	As.
Siquier Capó, Miquel de la Creu	C. de la Computació i Intel·ligència Artificial	As.
Sola Venteo, Antonio	Arquitectura i Tecnologia de Computadors	As.
Solís Sánchez, Diego	Sense àrea de coneixement	As.
Tous Duran, Pere	C. de la Computació i Intel·ligència Artificial	As.
Tudurí Vila, Antoni	C. de la Computació i Intel·ligència Artificial	As.
Vidal Planas, Josep Lluís	Enginyeria Telemàtica	As.
Galli, Ricardo Adolfo	C. de la Computació i Intel·ligència Artificial	As. estr.
Lions, Pierre Louis	C. de la Computació i Intel·ligència Artificial	As. estr.
Luo, Yuhua	C. de la Computació i Intel·ligència Artificial	As. estr.
Morel, Jean-Michel	C. de la Computació i Intel·ligència Artificial	As. estr.
<b>Departament de Dret Privat</b>		
Alcover Garau, Guillem	<b>Àrea de coneixement</b>	<b>Categ.*</b>
Cavanillas Múgica, Santiago José	Dret Mercantil	CU
Coca Payeras, Miquel	Dret Civil	CU
Delgado del Río, Gregorio	Dret Civil	CU
Pérez Ramos, Antonio	Dret Eclesiàstic de l'Estat	CU
Robles Morchón, Gregorio	Dret Eclesiàstic de l'Estat	CU
Tapia Fernández, Isabel (subdirectora)	Filosofia del Dret	CU
Torres Lana, José Àngel (director)	Dret Processal	CU
Domenge Amer, Bartomeu	Dret Civil	CU
Ferrer Vanrell, M. Pilar	Dret Civil	TU
	Dret Civil	TU



Flaquer Riutort, Joan	Dret Mercantil	TU
Gutiérrez González, Carlos	Dret Processal	TU
López Simó, Francisco	Dret Processal	TU
Martínez Nadal, Apol·lònia	Dret Mercantil	TU
Munar Bernat, Pedro A.	Dret Civil	TU
Tur Fàundez, María Nérida (secretària)	Dret Civil	TU
Urbina Tortella, Sebastià	Filosofia del Dret	TU
Vila Ribas, M. del Carme	Dret Civil	TU
Masot Miquel, Miquel	Dret Civil	CEU
Grimalt Servera, Pedro	Dret Civil	TU int.
Arrom Loscos, Rosa	Dret Processal	CEU int.
Martínez Cañellas, Anselm M.	Dret Mercantil	TEU int.
Nadal Gómez, Irene	Dret Processal	Aj. U
Conde Tejón, Antonio	Dret Mercantil	Aj. EU
Llodrà Grimalt, Francesca	Dret Civil	Aj. EU
Mateo Hernández, José Luis	Dret Mercantil	Aj. EU
Paniza Fullana, Antònia	Dret Civil	Aj. EU
Verdera Izquierdo, Beatriz	Dret Civil	Aj. EU
Arbona Femenia, Joan A.	Dret Civil	As.
Berrocal Vela, M. Angeles	Dret Civil	As.
Bibiloni Guasp, Bartomeu	Dret Civil	As.
Blanco Fernández, Teresa	Dret Romà	As.
Borràs Bosch, Joana Maria	Dret Civil	As.
Buades Feliu, Joan	Dret Mercantil	As.
Cadenas Iturriozbeitia, Arturo	Filosofia del Dret	As.
Carnicero Isern, Julián	Dret Mercantil	As.
de Juan Salvà, Margalida	Dret Processal	As.
de la Mata Alzina, Carles	Dret Romà	As.
Ferrer Tapia, Belén	Dret Civil	As.
Isern Estela, Andreu	Dret Civil	As.
Leal Mayol, Francisco	Dret Romà	As.
Mir Barceló, Eugènia	Dret Processal	As.
Oliver Barceló, Santiago	Dret Mercantil	As.
Pons Irazazábal, Fèlix	Dret Mercantil	As.
Ramis Perelló, Melcior	Dret Civil	As.
Sastre Sabater, Francesca	Dret Romà	As.
Tur Fàundez, Carlos E.	Dret Processal	As.
Vallès Bezares, M. Regina	Dret Civil	As.
<b>Departament de Dret Públic</b>		
	<b>Àrea de coneixement</b>	<b>Categ.*</b>
Blasco Esteve, Avel·lí	Dret Administratiu	CU
Combarros Villanueva, Victoria Eugenia	Dret Financer i Tributari	CU
Garau Juaneda, Lluís	Dret Internacional Privat	CU
Huesa Vinaixa, M. Rosario (directora)	Dret Internacional Públic i R. Internacionals	CU
Oliver Araujo, Joan	Dret Constitucional	CU
Piña Homs, Romà	Història del Dret i de les Institucions	CU
Quintero Olivares, Gonzalo	Dret Penal	CU
Roqueta Buj, M. Remedios	Dret del Treball i de la Seguretat Social	CU
Colom Pastor, Bartomeu	Dret Administratiu	TU
Dols Roca, Miquel	Dret Financer i Tributari	TU
Fernández González, M. Carmen	Dret Financer i Tributari	TU
Garau Sobrino, Federico F.	Dret Internacional Privat	TU
Garcias Planas, Gabriel	Dret Penal	TU
Planas Rosselló, Antoni	Història del Dret i de les Institucions	TU
Ramis Rebassa, Lourdes (subdirectora)	Dret Administratiu	TU
Martínez Rocamora, Luis G.	Dret del Treball i de la Seguretat Social	TEU
Monreal Bringsvaerd, Erik José	Dret del Treball i de la Seguretat Social	TEU
Riera Vayreda, Carles	Dret del Treball i de la Seguretat Social	TEU
Gili Pascual, Antoni	Dret Penal	TU int.
Ramon Ribas, Eduard	Dret Penal	TU int.
Socias Camacho, Joana Maria	Dret Administratiu	TU int.
Ballester Cardell, Maria (secretària)	Dret Constitucional	TEU int.
Rupérez Cornell, Pilar	Dret Internacional Públic i R. Internacionals	TEU int.
Janer Torrens, Joan David	Dret Internacional Públic i R. Internacionals	Aj. U
Llompert Bennàsar, Magdalena	Dret del Treball i de la Seguretat Social	Aj. U
Capellà Roig, Margalida	Dret Internacional Públic i R. Internacionals	Aj. EU
Cortés Herrera, Raquel	Dret Internacional Públic i R. Internacionals	Aj. EU
Feliu Álvarez de Sotomayor, Sílvia	Dret Internacional Privat	Aj. EU
Franch Fluxà, Joan	Dret Financer i Tributari	Aj. EU
Llull Vallès, Catalina	Dret Constitucional	Aj. EU
Navarro Gómez, Ricardo J.	Dret Financer i Tributari	Aj. EU
Thomàs Puig, Petra Maria	Dret Constitucional	Aj. EU
Abrines Martí, M. Carme	Dret Penal	As.
Aguiló Crespí, Pere	Dret del Treball i de la Seguretat Social	As.

Aguiló Monjo, Pere Antoni	Dret Administratiu	As.
Arregui Álava, M. Rosa	Dret del Treball i de la Seguretat Social	As.
Benito Roser, M. Teresa	Dret Internacional Públic i R. Internacionals	As.
Calafell Ferrà, Vicenç Joan	Dret Constitucional	As.
Calderón Susín, Eduardo	Dret Penal	As.
Contell Santillán, Carlos M.	Dret del Treball i de la Seguretat Social	As.
Dot Hualde, Lluís Enric	Dret del Treball i de la Seguretat Social	As.
Ginard Martínez, Salvadora	Dret Constitucional	As.
Ladaria Lliteras, Sara Helena	Dret Constitucional	As.
Mas Cladera, Pere Antoni	Dret Administratiu	As.
Melià Ques, Josep	Dret Constitucional	As.
Mesquida Camps, Jaume	Dret Administratiu	As.
Oliver Garcia, Joan Francesc	Dret del Treball i de la Seguretat Social	As.
Ramis Feliu, Rafael	Dret del Treball i de la Seguretat Social	As.
Rubí Tomàs, Sebastià	Dret Constitucional	As.
Segura Fuster, Francesc	Dret Administratiu	As.
Socias Morell, Mariano	Dret Administratiu	As.
Trias Prats, Bartomeu	Dret Administratiu	As.
<b>Departament d'Economia i Empresa</b>		
	<b>Àrea de coneixement</b>	<b>Categ.*</b>
Aguiló Pérez, Eugeni	Economia Aplicada	CU
Juaneda Sampol, C. Nativitat	Economia Aplicada	CU
Manera Erbina, Carles	Història i Institucions Econòmiques	CU
Socias Salvà, Antoni (director)	Economia Financera i Comptabilitat	CU
Alegre Martín, Joaquín	Economia Aplicada	TU
Batle Lorente, Francesc Julio	Organització d'Empreses	TU
Crespí Cladera, Rafael	Economia Financera i Comptabilitat	TU
López Nadal, Gonçal Artur	Història i Institucions Econòmiques	TU
Lozano Arnica, Gonzalo	Economia Financera i Comptabilitat	TU
Payeras Llodrà, Margalida (subdirectora)	Economia Aplicada	TU
Rey-Maqueira Palmer, Javier	Economia Aplicada	TU
Riera Font, Antoni	Economia Aplicada	TU
Robledo Camacho, Marco Antonio	Organització d'Empreses	TU
Sansó Rosselló, Andreu	Economia Aplicada	TU
Sastre Albertí, Antoni	Economia Aplicada	TU
Sastre Albertí, Francesc	Economia Aplicada	TU
Serra Cantallops, Antoni	Comercialització i Investigació de Mercats	TU
Aguiló Lluna, Antoni	Economia Financera i Comptabilitat	CEU
Moratal Oliver, Vicenç	Economia Aplicada	CEU
Munar Muntaner, Esperança	Economia Financera i Comptabilitat	CEU
Aguiló Femenias, Margalida	Economia Financera i Comptabilitat	TEU
Aguiló Fuster, Josep Ignasi	Economia Aplicada	TEU
Aguiló Segura, Paula Maria	Economia Aplicada	TEU
Alemaný Hormaeche, Margalida	Economia Financera i Comptabilitat	TEU
Barros Bonnín, Vicenç A.	Economia Financera i Comptabilitat	TEU
Capó Parrilla, Francesc X.	Economia Aplicada	TEU
Garcia Sastre, M. Antònia	Comercialització i Investigació de Mercats	TEU
Herranz Bascones, Raquel	Economia Financera i Comptabilitat	TEU
Jover Arbona, Gabriel	Economia Financera i Comptabilitat	TEU
Llompert Bibiloni, Maria	Economia Financera i Comptabilitat	TEU
Llull Gilet, Antoni	Economia Financera i Comptabilitat	TEU
Lozano Ibáñez, Fco. Javier	Economia Aplicada	TEU
Martorell Cunill, Onofre	Economia Financera i Comptabilitat	TEU
Massot Perelló, M. Magdalena	Economia Financera i Comptabilitat	TEU
Mauleón Méndez, Emilio	Economia Financera i Comptabilitat	TEU
Mir Obrador, Joan	Economia Aplicada	TEU
Monfar Palou, Carles	Economia Aplicada	TEU
Nadal Homar, Bartomeu	Economia Financera i Comptabilitat	TEU
Palmer Tous, M. Teresa	Economia Aplicada	TEU
Pomar Castellano, Carles	Economia Financera i Comptabilitat	TEU
Rivas Yarza, Pedro Antonio (secretari)	Organització d'Empreses	TEU
Tirado Bennàsar, Dolors	Economia Aplicada	TEU
Truyols Martí, M. Antònia	Economia Aplicada	TEU
Vegas Alonso, Luis Manuel	Organització d'Empreses	TEU
Escartín Bisbal, Joana M.	Història i Institucions Econòmiques	TU int.
Rosselló Villalonga, Joan Carles	Economia Aplicada	TU int.
Spadaro, Amedeo	Economia Aplicada	TU int.
Alcover Casasnovas, Antoni L.	Economia Aplicada	TEU int.
Calveras Maristany, Aleix	Organització d'Empreses	TEU int.
Cardona Coll, Daniel	Economia Aplicada	TEU int.
Garau Vadell, Joan B.	Comercialització i Investigació de Mercats	TEU int.
García Pérez, Maria Dolores	Economia Aplicada	TEU int.
Groizard Cardosa, José Luis	Economia Aplicada	TEU int.
Matas Mir, Antoni	Economia Aplicada	TEU int.

Pascual Fuster, Bartomeu	Economia Financera i Comptabilitat	TEU int.
Pascual Gascó, Robert	Economia Financera i Comptabilitat	TEU int.
Perelló Julià, Miquel	Economia Financera i Comptabilitat	TEU int.
Pou Garcias, Llorenç	Economia Aplicada	TEU int.
Rosselló Nadal, Jaume	Economia Aplicada	TEU int.
Solà Belda, Carles	Organització d'Empreses	TEU int.
Tugores Ques, Maria	Economia Aplicada	TEU int.
Vich Martorell, Gabriel Àngel	Comercialització i Investigació de Mercats	TEU int.
Aleñar Rebassa, Margalida	Economia Financera i Comptabilitat	Aj. EU
Borràs Amengual, Catalina Maria	Economia Aplicada	Aj. EU
Cladera Munar, Magdalena	Economia Aplicada	Aj. EU
Corró Tormo, Àngela	Economia Financera i Comptabilitat	Aj. EU
Cortès Fleixas, Josep Lluís	Economia Aplicada	Aj. EU
Costa Costa, Antoni	Economia Aplicada	Aj. EU
Deyà Tortella, Bartomeu	Economia Financera i Comptabilitat	Aj. EU
Genovart Balaguer, Joana I.	Economia Financera i Comptabilitat	Aj. EU
Horrach Rosselló, Patrícia	Economia Financera i Comptabilitat	Aj. EU
Oliver Rullan, Francesc	Economia Aplicada	Aj. EU
Orfila Sintès, Francesca M.	Organització d'Empreses	Aj. EU
Parera Nicolau, M. Antònia	Economia Aplicada	Aj. EU
Pons Florit, David	Economia Financera i Comptabilitat	Aj. EU
Ramos Mir, Vicenç	Economia Aplicada	Aj. EU
Sard Bauzà, Maria	Economia Aplicada	Aj. EU
Adamuz Adamuz, Jaime	Economia Financera i Comptabilitat	As.
Amat Gómez, Núria	Comercialització i Investigació de Mercats	As.
Barriuso Fernández, Miguel Àngel	Economia Financera i Comptabilitat	As.
Benito Hernández, Inmaculada	Economia Financera i Comptabilitat	As.
Bennàsar Mesquida, Bàrbara	Economia Aplicada	As.
Berastain Diez, Luis	Organització d'Empreses	As.
Campaner Jaume, Pere	Economia Financera i Comptabilitat	As.
Castro Moragues, Jaume	Economia Financera i Comptabilitat	As.
Català Torrens, Joan	Economia Financera i Comptabilitat	As.
Cañellas Mut, Amau	Economia Aplicada	As.
Cañellas Vich, Joan	Economia Aplicada	As.
Chacón Gonzalez, Óscar	Economia Financera i Comptabilitat	As.
Cirerol Roca, Gabriel	Economia Aplicada	As.
del Cid Picado, Alberto	Economia Financera i Comptabilitat	As.
Far Jiménez, Jaume	Economia Aplicada	As.
Fornés Pons, Apol·lònia	Economia Aplicada	As.
Fortuny Sintès, Bernat	Organització d'Empreses	As.
Garcia Perelló, Rosa Maria	Economia Aplicada	As.
Ginard Feron, David	Història i Institucions Econòmiques	As.
Goberna Carrión, Rafael	Organització d'Empreses	As.
González de Zulueta, José	Economia Aplicada	As.
Hernández Arratia, Vivian	Economia Aplicada	As.
Horrach Torrens, Joan M.	Organització d'Empreses	As.
Jacob Escauriaza, Marta	Economia Aplicada	As.
Marcús Fiol, Mateu	Economia Financera i Comptabilitat	As.
Martínez Górriz, José Francisco	Organització d'Empreses	As.
Mateu Aguiló, Francesc	Comercialització i Investigació de Mercats	As.
Maturana Bis, Francisco José	Economia Aplicada	As.
Menéndez Pasarín, Luis Antonio	Organització d'Empreses	As.
Molina de Dios, Ramon	Història i Institucions Econòmiques	As.
Morey Tous, Antònia	Història i Institucions Econòmiques	As.
Munar Chacartegui, Aina Maria	Economia Aplicada	As.
Munar Trián, Joan Miquel	Economia Aplicada	As.
Oliver Martorell, Sebastià J.	Comercialització i Investigació de Mercats	As.
Pérez Huete, Joaquín	Economia Aplicada	As.
Pérez-Marsà Roca, Miquel	Economia Aplicada	As.
Roca Avellà, Joan	Economia Aplicada	As.
Salvà Cerdà, Miquel	Economia Financera i Comptabilitat	As.
Sanz Lorient, Mariano	Organització d'Empreses	As.
Servera Thomàs, Lluís G.	Economia Financera i Comptabilitat	As.
Sierra Rincón, Antonio	Economia Aplicada	As.
Soler Genestra, M. Antònia	Economia Aplicada	As.
Terrasa Serra, Pedrona	Sense àrea de coneixement	As.
Tudurí Borràs, Carles	Comercialització i Investigació de Mercats	As.
Vanrell Casasnovas, Marc	Economia Financera i Comptabilitat	As.
Verd Llop, Carne	Economia Financera i Comptabilitat	As.
Vidal Ramfrez, Francesc	Organització d'Empreses	As.

**Departament de Filologia Catalana i Lingüística General**

Alegret Llorens, Joan  
Mas Vives, Joan (director)

**Àrea de coneixement**

Filologia Catalana  
Filologia Catalana

**Categ.\***

CU  
CU

Miralles Monserrat, Joan	Filologia Catalana	CU
Vañó Cerdà, Antoni	Filologia Romànica	CU
Bibiloni Cañellas, Gabriel	Filologia Catalana	TU
Corbera Pou, Jaume	Filologia Catalana	TU
Ensenyat Pujol, Gabriel	Filologia Catalana	TU
Grimalt Gomila, Josep Antoni	Teoria de la Literatura	TU
Janer Mulet, Maria de la Pau	Filologia Catalana	TU
Melià Garí, Joan	Filologia Catalana	TU
Pons Pons, Damià	Filologia Catalana	TU
Rosselló Bover, Pere	Filologia Catalana	TU
Valriu Llinàs, Caterina	Filologia Catalana	TU
Artigues Bonet, Antoni	Filologia Catalana	CEU
Calafat Vila, Rosa M.	Filologia Catalana	TEU
Dols Salas, Nicolau (subdirector)	Filologia Catalana	TEU
Mesquida Cantallops, Joan Antoni (secretari)	Filologia Catalana	TEU
Oliver Oliver, Gabriel	Filologia Catalana	TEU
Comas Rodríguez, Mònica	Filologia Catalana	Aj. EU
Fullana Miralles, Antònia	Filologia Catalana	Aj. EU
Guiscafré Danús, Jaume	Teoria de la Literatura	Aj. EU
Picornell Belenguer, Antoni	Lingüística General	Aj. EU
Picornell Belenguer, Caterina M.	Teoria de la Literatura	Aj. EU
Sagrera Antich, Bàrbara	Filologia Catalana	Aj. EU
Alomar Canyelles, Antoni Ignasi	Filologia Catalana	As.
Alomar Vanrell, M. Magdalena	Filologia Catalana	As.
Amengual Buñola, Guillem Alexandre	Filologia Catalana	As.
Cloquell Manresa, M. Sebastiana	Filologia Catalana	As.
Díaz Villalonga, Ramon	Filologia Catalana	As.
Gelabert Mas, Joan	Filologia Catalana	As.
Munar Munar, Felip	Filologia Catalana	As.
Pons Jaume, Margalida	Filologia Catalana	As.
Riba Viñas, Cèlia	Filologia Catalana	As.
Riera Vives, Antoni	Filologia Catalana	As.
Tolosa Cabani, Ferran	Filologia Catalana	As.
Vicens Mir, Gabriel	Filologia Catalana	As.

**Departament de Filologia Espanyola, Moderna i Llatina**

	<b>Àrea de coneixement</b>	<b>Categ.*</b>
Cuadrado Fernández, Perfecto	Filologies Gallega i Portuguesa	CU
Díaz de Castro, Francisco J.	Literatura Espanyola	CU
Servera Baño, Josep	Literatura Espanyola	CU
Bernat Vistarini, Antonio	Literatura Espanyola	TU
Bosch Juan, M. Carne	Filologia Llatina	TU
Fornés Pallicer, M. Antònia	Filologia Llatina	TU
Garau Amengual, Jaume (secretari)	Literatura Espanyola	TU
Payeras Grau, Maria (director)	Literatura Espanyola	TU
Trapero Llobera, Patrícia	Literatura Espanyola	TU
Jordà Lliteras, Gabriel	Filologia Francesa	CEU
López Bascuñana, M. Isabel	Literatura Espanyola	CEU
Socias Colomar, Margalida	Literatura Espanyola	CEU
Amengual Pizarro, M. Antònia	Filologia Anglesa	TEU
Catrain González, Magdalena	Filologia Anglesa	TEU
del Olmo Iturriarte, Almudena	Literatura Espanyola	TEU
Fernández Ripoll, Luis Miguel	Literatura Espanyola	TEU
Fiol Guiscafré, Joan Miquel	Filologia Anglesa	TEU
Juan Garau, Maria	Filologia Anglesa	TEU
Monterrubio Prieto, Juan Miguel (subdirector)	Llengua Espanyola	TEU
Pàmies Valls, Carina	Filologia Francesa	TEU
Roig Rigo, Sebastià	Didàctica de la Llengua i Literatura	TEU
Seguí Aznar, Joana Maria	Filologia Anglesa	TEU
Serra de Gayeta Martí, Joana	Llengua Espanyola	TEU
Madroñal Duran, Abraham	Llengua Espanyola	TU int.
Steinhaüsl Molnar, Ulrike	Filologia Alemanya	CEU int.
Borrull Cubo, Maria Núria	Filologia Anglesa	TEU int.
Bosch Roig, Glòria	Filologia Alemanya	TEU int.
Roca Arañó, Francesca	Filologia Alemanya	TEU int.
Roca Telleria, Matilde	Filologia Anglesa	TEU int.
Vicens Pujol, Carlota	Filologia Francesa	TEU int.
dos Anjos Marqués Pereira, M. Lourdes	Filologies Gallega i Portuguesa	Aj. U
Romera Ciria, Maria Magdalena	Llengua Espanyola	Aj. U
Barceló Bisquerra, M. Esperança	Literatura Espanyola	As.
Calafat Ripoll, Catalina	Filologia Francesa	As.
Carbonell Quetglas, Catalina	Filologia Anglesa	As.
Garcias Estelrich, Domingo	Filologia Espanyola	As.
Loredo Fernández, Maria	Filologia Anglesa	As.
Manresa Monserrat, M. Antònia	Literatura Espanyola	As.

Oliver Ruiz, Sabela Beatriz	Literatura Espanyola	As.
Terrasa Montaner, Catalina	Filologia Llatina	As.
Trabanco Martínez, M. Nieves	Llengua Espanyola	As.
<b>Departament de Filosofia</b>		
Amengual Coll, Gabriel	<b>Àrea de coneixement</b>	<b>Categ.*</b>
Cela Conde, Camilo José	Filosofia	CU
Ambrogi Álvarez, Adelaida	Filosofia Moral	CU
Berga Oliver, Andreu	Lògica i Filosofia de la Ciència	TU
Luján López, José Luis	Lògica i Filosofia de la Ciència	TU
Piquer Montoro, Joan Miquel	Lògica i Filosofia de la Ciència	TU
Riutort Serra, Bernat	Filosofia Moral	TU
Sabiote Navarro, Diego	Filosofia Moral	TU
Torres Marí, Francesc (director)	Filosofia	TU
Vermal Beretta, Juan Luis	Filosofia	TU
Mulet Trobat, Bartomeu	Sociologia	CEU
Carbonero Gamundí, M. Antònia	Sociologia	TEU
Casadesús Bordoy, Francesc (secretari)	Filosofia	TU int.
Miquel Novajra, Alexandre	Antropologia Social	TU int.
Campos Vidal, Josep Francesc (subdirector)	Treball Social i Serveis Socials	TEU int.
Cardona Cardona, Josefa	Treball Social i Serveis Socials	TEU int.
Pascual Sastre, Sebastià M.	Treball Social i Serveis Socials	TEU int.
Beltran Munar, Miquel Antoni	Filosofia Moral	Aj. EU
Burges Cruz, Lucrecia	Filosofia Moral	Aj. EU
Valdivielso Navarro, Joaquín	Filosofia Moral	Aj. EU
Amengual Herranz, Maria	Treball Social i Serveis Socials	As.
Cabot Ramis, Mateu	Lògica i Filosofia de la Ciència	As.
Gual Frau, Joana Aina	Treball Social i Serveis Socials	As.
Llinàs Bégon, Joan Lluís	Filosofia	As.
Marina Miguel, José Antonio	Filosofia	As.
Mesquida Barceló, Margalida	Treball Social i Serveis Socials	As.
Ochogavia Mayol, Magdalena	Treball Social i Serveis Socials	As.
Pujadas Torres, Lluís M.	Lògica i Filosofia de la Ciència	As.
Sancho de la Jordana Dezcallar, Pere	Lògica i Filosofia de la Ciència	As.
Segura Seguí, Lluís	Filosofia Moral	As.
<b>Departament de Física</b>		
Alonso Oroza, Sergio	<b>Àrea de coneixement</b>	<b>Categ.*</b>
Bona Garcia, Carles	Física de la Terra, Astronomia i Astrofísica	CU
Casas Ametller, Montserrat	Física Teòrica	CU
Cesari Aliberch, Eduard	Física Atòmica, Molecular i Nuclear	CU
Garcia Moreno, Eugeni	Física Aplicada	CU
Mas Franch, Lluís (director)	Tecnologia Electrònica	CU
San Miguel Ruiibal, Maximino	Física Teòrica	CU
Toral Garcés, Raúl	Física de la Matèria Condensada	CU
Amengual Colom, Antoni	Física de la Matèria Condensada	CU
Balle Monjo, Salvador	Física Aplicada	TU
Ballester Mortes, Josep Lluís (subdirector)	Física de la Matèria Condensada	TU
Carot Giner, Jaume Jesús	Física de la Terra, Astronomia i Astrofísica	TU
Garcias Gomila, Francesca	Física Teòrica	TU
Gomis Bosch, Damià	Física Atòmica, Molecular i Nuclear	TU
Hernández García, Emili	Física de la Terra, Astronomia i Astrofísica	TU
Massó Bennàsar, Joan	Física de la Matèria Condensada	TU
Mirasso Santos, Claudio Rubén	Física Teòrica	TU
Montserrat Tomàs, Sebastià	Física de la Matèria Condensada	TU
Oliver Herrero, Ramón	Física de la Terra, Astronomia i Astrofísica	TU
Pons Morro, Jaume (secretari)	Física de la Terra, Astronomia i Astrofísica	TU
Puente Ferrà, Antoni	Física Aplicada	TU
Ramis Noguera, Climent	Física Atòmica, Molecular i Nuclear	TU
Seguí Palmer, M. Concepció	Física de la Terra, Astronomia i Astrofísica	TU
Segura Fuster, Jaume Agapit	Física Aplicada	TU
Serra Crespi, Llorenç	Tecnologia Electrònica	TU
Stela Fiol, Joan	Física Atòmica, Molecular i Nuclear	TU
Picornell Alou, Catalina	Física Teòrica	TU
Isern Riutort, Eugeni Miquel	Física Aplicada	CEU
Roca Adrover, Miquel Jesús	Tecnologia Electrònica	TEU
Font Rosselló, Joan	Tecnologia Electrònica	TEU
Marcos Moreno, Marta	Tecnologia Electrònica	TEU int.
Romero March, Romuald	Física de la Terra, Astronomia i Astrofísica	Aj. U
Rosselló Sanz, Josep Lluís	Física de la Terra, Astronomia i Astrofísica	Aj. U
Sintes Olives, Alicia Magdalena	Tecnologia Electrònica	Aj. U
Sintes Olives, Tomàs Miquel	Física Teòrica	Aj. U
Terradas Calafell, Jaume	Física de la Matèria Condensada	Aj. U
Batle Vallespir, Josep	Física de la Terra, Astronomia i Astrofísica	Aj. U
	Física Atòmica, Molecular i Nuclear	Aj. EU

Palenzuela Luque, Carlos	Física Teòrica	Aj. EU
Amengual Vidal, Bernat	Física de la Terra, Astronomia i Astrofísica	As.
Cortès Cortès, Tomàs	Física Teòrica	As.
de Benito Crosetti, Carola	Tecnologia Electrònica	As.
Frau Valentí, Joan Ignasi	Tecnologia Electrònica	As.
Genovès Terol, Aina	Física de la Terra, Astronomia i Astrofísica	As.
López Jiménez, Àngel	Física Atòmica, Molecular i Nuclear	As.
Manera Artigas, Joan Baptista	Física Aplicada	As.
Mateos Sastre, Antoni Jordi	Tecnologia Electrònica	As.
Molinos Homar, Francesca	Física de la Matèria Condensada	As.
Palou Mas, Pere Josep	Sense àrea de coneixement	As.
Quiles Sánchez, Carmen	Tecnologia Electrònica	As.
Sureda Busquets, Onofre	Tecnologia Electrònica	As.
Tudurí Vila, Elisa	Física de la Terra, Astronomia i Astrofísica	As.
Vicens Joglar, M. Aurora	Física Atòmica, Molecular i Nuclear	As.
Vizoso Miquel de Sola, Guillem	Física de la Terra, Astronomia i Astrofísica	As.
Piro Perusín, Oreste	Física Teòrica	As. estr.

#### Departament de Psicologia

	Àrea de coneixement	Categ.*
Marty Broquet, Gisèle	Psicologia Bàsica	CU
Bornas Agustí, F. Xavier	Personalitat, Avaluació i Tractament Psicològics	TU
Cajal Blasco, Berta (subdirectora)	Metodologia de les Ciències del Comportament	TU
Ferrer Pérez, Victòria	Psicologia Social	TU
Garcia Mas, Alexandre	Psicologia Bàsica	TU
Manassero Mas, M. Antònia	Psicologia Social	TU
Montoya Jiménez, Pedro	Psicobiologia	TU
Palmer Pol, Alfons Lluís	Metodologia de les Ciències del Comportament	TU
Pérez Pareja, F. Javier (director)	Personalitat, Avaluació i Tractament Psicològics	TU
Pich Solé, Jordi	Psicologia Bàsica	TU
Roca Bennàsar, Miquel Àngel	Psiquiatria	TU
Servera Barceló, Mateu	Personalitat, Avaluació i Tractament Psicològics	TU
Bosch Fiol, Esperança	Psicologia Bàsica	TEU
García de la Banda García, Gloria	Personalitat, Avaluació i Tractament Psicològics	TEU
Gili Planas, Margalida	Psicologia Social	TEU
Munar Roca, Enric	Psicologia Bàsica	TEU
Rosselló Mir, Jaume (secretari)	Psicologia Bàsica	TEU
Tortella Feliu, Miquel Rafael	Personalitat, Avaluació i Tractament Psicològics	TEU
Barceló Galindo, Francesc	Psicobiologia	TU int.
Gomila Benejam, Antoni	Psicologia Bàsica	TU int.
Garcia Buades, M. Esther	Psicologia Social	TEU int.
Martínez-Abascal García, Àngeles	Personalitat, Avaluació i Tractament Psicològics	TEU int.
Sesé Abad, Albert	Metodologia de les Ciències del Comportament	TEU int.
Montaño Moreno, Juan José	Metodologia de les Ciències del Comportament	Aj. U
Escudero López, Juan Tomás	Psicologia Bàsica	Aj. EU
Jiménez López, Rafael	Metodologia de les Ciències del Comportament	Aj. EU
Llabrés Bordoy, Jordi	Personalitat, Avaluació i Tractament Psicològics	Aj. EU
Sospedra Baeza, M. José	Metodologia de les Ciències del Comportament	Aj. EU
Borràs Sansaloni, Carme	Personalitat, Avaluació i Tractament Psicològics	As.
Castro Iglesias, M. del Carmen	Personalitat, Avaluació i Tractament Psicològics	As.
Espino Ibáñez, Ana María	Psicobiologia	As.
Ferrer Esquinas, Antònia M.	Personalitat, Avaluació i Tractament Psicològics	As.
Llaneras Manresa, Nicolau	Psicologia Bàsica	As.
Llinàs Servera, Joan	Psicobiologia	As.
Medinas Amorós, M. Magdalena	Psicobiologia	As.
Ramis Palmer, M. Carme	Psicologia Social	As.
Terrassa Blázquez, Beatriu	Personalitat, Avaluació i Tractament Psicològics	As.

#### Departament de Química

	Àrea de coneixement	Categ.*
Cerdà Martín, Víctor	Química Analítica	CU
Deyà Serra, Pere M. (director)	Química Orgànica	CU
Grases Freixedas, Felicità	Química Analítica	CU
Otero Areán, Carlos	Química Inorgànica	CU
Roig Muntaner, Antoni	Química Física	CU
Saá Rodríguez, José Manuel	Química Orgànica	CU
Ballester Balaguer, Pau	Química Orgànica	TU
Bergueiro López, José Ramón	Enginyeria Química	TU
Costa Torres, Antoni	Química Orgànica	TU
Donoso Pardo, Josefa	Química Física	TU
Estela Ripoll, Josep Manuel	Química Analítica	TU
Fiol Arbós, Joan Jesús (subdirector)	Química Inorgànica	TU
Forteza Coll, Rafael A. (secretari)	Química Analítica	TU
Frau Munar, Joan	Química Física	TU
García Raso, Àngel	Química Orgànica	TU
Genestar Julià, Catalina	Química Analítica	TU

Llobera Balle, Antònia	Química Orgànica	TU
March Isern, Joan Gabriel	Química Analítica	TU
Morey Salvà, Jeroni	Química Orgànica	TU
Muñoz Izquierdo, Francisco	Química Física	TU
Palou Franco, Josefina	Química Física	TU
Rosselló Matas, Carme	Enginyeria Química	TU
Terron Homar, Àngel	Química Inorgànica	TU
Turnes Palomino, Gemma Isabel	Química Inorgànica	TU
Caro Fernández, Arturo	Química Analítica	TEU
Estella Escudero, Juana	Química Analítica	TEU
Simal Florindo, Susana	Enginyeria Química	TU int.
Vilanova Canet, Bartomeu	Química Física	TU int.
Femenia Marroig, Antoni	Enginyeria Química	TEU int.
Llinàs Martí, Antoni	Química Física	Aj. U
Peñarroya Mentrut, Margarita	Química Inorgànica	Aj. EU
Coll Parets, Miquel	Química Física	As.
Frontera Beccaria, Antoni	Química Física	As.
Gómez Benito del Valle, Enrique	Química Analítica	As.
Herrero Aisa, Luis Àngel	Química Inorgànica	As.
Martorell Crespí, Gabriel	Química Orgànica	As.
Salvà Salvà, Antoni	Química Física	As.
Sevilla Marcos, José María	Conveni MAPFRE	As.
Sevilla Ribas, Josep	Conveni MAPFRE	As.
<b>Departament de Biologia</b>		
	<b>Àrea de coneixement</b>	<b>Categ.*</b>
Gállego Castejón, Luis	Biologia Animal	CU
Garcia Sevilla, Jesús Andreu	Farmacologia	CU
Lalucat Jo, Jordi	Microbiologia	CU
Medrano Gil, Hipólito	Biologia Vegetal	CU
Moreno Castillo, Isabel (directora)	Biologia Animal	CU
Morey Andreu, Miquel	Ecologia	CU
Petitpierre Vall, Eduard	Genètica	CU
Alemany Ferrà, Aina	Biologia Animal	TU
Benedí Benito, Vicente Javier	Microbiologia	TU
Cabot Bibiloni, Catalina (secretària en funcions)	Biologia Vegetal	TU
Castro Ocón, José Aurelio	Genètica	TU
García-Valdes Pukkits, Elena	Microbiologia	TU
Llorens García, Leonard	Biologia Vegetal	TU
Martínez Taberner, Antoni	Ecologia	TU
Miralles Socias, Antoni (subdirector en funcions)	Biologia Cel·lular	TU
Moyà Niell, Gabriel	Ecologia	TU
Ramon Juanpere, Misericòrdia	Genètica	TU
Ramon Pérez de Rada, Guillem	Ecologia	TU
Rita Larrucea, Joan	Biologia Vegetal	TU
Bennàsar Roig, Antoni	Biologia Vegetal	CEU
Garcia Ple, Carme	Ecologia	CEU
Escribá Ruiz, Pablo Vicente	Biologia Cel·lular	TEU
Juan Clar, Carles	Genètica	TEU
Olmos Bonafè, Gabriel	Biologia Cel·lular	TEU
Rosselló Mora, Ramon	Microbiologia	TEU
Vadell Adrover, Jaume	Biologia Vegetal	TEU
Miranda Chueca, Miguel Àngel	Biologia Animal	TEU int.
Mus Amézquita, Maurici	Biologia Vegetal	TEU int.
Picornell Rigo, Antònia	Genètica	Aj. U
Bosch Zaragoza, Rafael	Microbiologia	Aj. EU
Gil Vives, Llorenç	Biologia Vegetal	Aj. EU
Oliver Llamas, Pere	Genètica	Aj. EU
Abril Duro, Ana María	Biologia Animal	As.
Aguiló Ribas, Josep Antoni	Ecologia	As.
Albertí Serrano, Sebastià	Microbiologia	As.
Alorda Martorell, M. Catalina	Biologia Vegetal	As.
Bennàsar Figueras, Antoni	Microbiologia	As.
Bibiloni Oliver, Gabriel	Biologia Vegetal	As.
Busquets Xaubet, Xavier	Biologia Cel·lular	As.
Coll Monserrat, Josep	Ecologia	As.
Escalona Lorenzo, José M.	Biologia Vegetal	As.
Gil Sanchez, José	Microbiologia	As.
Gómez Bellvert, Cristina	Biologia Cel·lular	As.
Heine Suñer, Alexander D.	Genètica	As.
Jaume Llabrés, Damià	Biologia Animal	As.
López Cortès, Maria Francesca	Ecologia	As.
Palmer Vidal, Miquel	Ecologia	As.
Parera Rosselló, Maria Magdalena	Genètica	As.
Reina Prieto, Jordi	Microbiologia	As.

Roca Martínez, M. Isabel	Biologia Animal	As.
Rosell Andreu, Jordi	Genètica	As.
Ruiz Pérez, Maurici	Ecologia	As.
Saus Sarrià, Carles	Biologia Cel·lular	As.
Suñer Ferrer, Andreu Josep	Biologia Vegetal	As.
Terrasa Pont, Bàrbara	Genètica	As.
Ventayol Aguiló, Pere	Farmacologia	As.

**Departament d'Infermeria (en constitució)**

	<b>Àrea de coneixement</b>	<b>Categ.*</b>
Fornés Vives, Joana	Infermeria	CEU
Alorda Terrassa, M. del Carme	Infermeria	TEU
Artigas Lelong, Berta	Infermeria	TEU
Bauzà Amengual, M. de Lluç	Infermeria	TEU
Ferrer de Sant Jordi Montaner, Pilar	Infermeria	TEU
Gallego Caminero, Gloria (subdirectora)	Infermeria	TEU
Gallo Estrada, Julia	Infermeria	TEU
Pericàs Beltran, Jordi	Infermeria	TEU
Ponsell Vicens, M. Esperança (secretària)	Infermeria	TEU
Alberdi Castell, Rosa Maria	Infermeria	TEU int.
Bover Bover, Andreu (director)	Infermeria	TEU int.
de Pedro Gómez, Joan Ernest	Infermeria	TEU int.
Miró Bonet, Margalida	Infermeria	TEU int.
Pades Jiménez, Antonia	Infermeria	TEU int.
Sánchez-Cuenca López, M. Pilar	Infermeria	TEU int.
Adrover Barceló, Rosa Maria	Infermeria	As.
Aloy Oliver, Catalina	Infermeria	As.
Bassa Malondra, Antoni	Infermeria	As.
Bover Mercadal, Joana M.	Infermeria	As.
Buades Reinés, Joan	Infermeria	As.
Company Bauzà, Rosa Maria	Infermeria	As.
Crespí Capó, Magdalena	Infermeria	As.
Durán Luque, Piedad	Infermeria	As.
Erroz Arbe, M. Jesús	Infermeria	As.
Hernández Serra, Rosa Maria	Infermeria	As.
Jaramillo Peña, M. del Pilar	Infermeria	As.
Jareño Talero, Juan	Infermeria	As.
Lastra Cubel, Pedro Miguel	Infermeria	As.
Llobera Cànaves, Joan	Infermeria	As.
Maya Maya, M. Ascensión	Infermeria	As.
Miralles Xamena, Jerònia	Infermeria	As.
Moreno Sancho, M. Lucía	Infermeria	As.
Muñoz Martínez, Juana	Infermeria	As.
Pades Jiménez, Josefa	Infermeria	As.
Palou Oliver, M. Antònia	Infermeria	As.
Pou Navarro, M. Teresa	Infermeria	As.
Salom Bauzà, Catalina	Infermeria	As.
Sureda Garcia, Catalina	Infermeria	As.
Sureda Parera, Aina Maria	Infermeria	As.
Taltavull Aparicio, Joana Maria	Infermeria	As.
Vacas Guerrero, Mercedes	Infermeria	As.
Véliz González, Alicia	Infermeria	As.
Zaforteza Lallemand, Concepció	Infermeria	As.

**Professors associats per a les extensions de Menorca i Eivissa i Formentera**

**Departament de Ciències de l'Educació**

Alzina Seguí, Pere	<b>Àrea de coneixement</b>
Amaiz Sancho, Vicenç	Didàctica i Organització Escolar
Bar Cendón, José Manuel	Didàctica i Organització Escolar
Coll Pons, Joan	Didàctica i Organització Escolar
Escribano García, Carmen	Psicologia Evolutiva i de l'Educació
Garcia Ferrer, M. Neus	Didàctica de l'Expressió Plàstica
Garcia Muñoz, M. Agustina	Psicologia Evolutiva i de l'Educació
Mascaró Moll, Jaume	Didàctica i Organització Escolar
Olives Martí, Joana	Didàctica i Organització Escolar
Ros Artal, Màrius Josep	Didàctica de l'Expressió Plàstica
Vadell Hernández, Sebastiana	Didàctica de l'Expressió Musical
Vidal Palliser, Margalida	Didàctica i Organització Escolar
	Didàctica de l'Expressió Musical

**Departament de Ciències Matemàtiques i Informàtica**

Huguet Gayà, Josep F.	<b>Àrea de coneixement</b>
Julià Pons, Antoni	C. de la Computació i Intel·ligència Artificial
Marí Vich, Maria Teresa	Anàlisi Matemàtica
Mascaró Sintes, Josep	Anàlisi Matemàtica
	C. de la Computació i Intel·ligència Artificial



**Departament de Dret Privat**

Abad Rolland, M. Alzira  
 Barceló Martí, Joan  
 Mauri Llano, Esther  
 Seguí Puntàs, Carles

**Departament d'Economia i Empresa**

Anglès Gornés, Antoni Jordi  
 Cáceres Gómez, Alicia  
 Martínez Gavaldà, Noèlia  
 Mus Pons, Cristòfol  
 Ribas Bonet, M. Antònia  
 Soriano Guasch, Josep Manuel  
 Torró Blanco, María José  
 Tur Ribas, Josep Antoni

**Departament de Filologia Catalana i Lingüística General**

Moll Capó, Joana

**Departament de Filologia Espanyola, Moderna i Llatina**

Aparicio Cortés, Mariola  
 Bisquerra Martín, María Luz  
 Cardona Torres, Joan Josep  
 Orfila Timoner, Miquel  
 Rodríguez Cantos, Juan  
 Rodríguez Prada, Beatriz

**Departament de Psicologia**

García Álvarez, Pau Alfons  
 Vidal Torres, M. José

**Professors associats del projecte Campus Extens****Departament de Ciències de l'Educació**

Carreras Tudurí, Ferran  
 de la Rica González, Francisca  
 Ferrer Ribot, Maria  
 Gomila Pons, Esther  
 Maura Jaume, Victòria  
 Santandreu Simonet, Antònia

**Departament de Ciències de la Terra**

Ordinas Garau, Antoni

**Àrea de coneixement**

Dret Civil  
 Dret Civil  
 Dret Mercantil  
 Dret Mercantil

**Àrea de coneixement**

Economia Financera i Comptabilitat  
 Economia Aplicada  
 Comercialització i Investigació de Mercats  
 Economia Financera i Comptabilitat  
 Economia Aplicada  
 Comercialització i Investigació de Mercats  
 Economia Aplicada  
 Economia Financera i Comptabilitat

**Àrea de coneixement**

Teoria de la Literatura

**Àrea de coneixement**

Filologia anglesa  
 Didàctica de la Llengua i Literatura  
 Literatura Espanyola  
 Filologia anglesa  
 Llengua Espanyola  
 Llengua Espanyola

**Àrea de coneixement**

Psicologia Bàsica  
 Psicologia Bàsica

**Àrea de coneixement**

Didàctica i Organització Escolar  
 Didàctica i Organització Escolar  
 Psicologia Evolutiva i de l'Educació  
 Psicologia Evolutiva i de l'Educació  
 Didàctica i Organització Escolar  
 Didàctica i Organització Escolar

**Àrea de coneixement**

Geografia Humana

**3.2 CONCURSOS PLACES DOCENTS NO NUMERARIS****CURS 2000-01**

DEPARTAMENT	TU interins	CEU interins	TEU interins	Aj. U 1r. p	Aj. esc.	As. 6 h	As. 4 h	As. 3 h	TOTAL INTERINS	TOTAL CONTRACT.	TOTAL GENERAL
BIOLOGIA							2	2	0		4
C. HISTÒRIQUES I T. DE LES ARTS					1		3	1	0		5
C. MATEMÀTIQUES I INFORMÀT.		1	1	2	7		3	5	2		17
DRET PRIVAT		1	2	2			1	6	3		9
DRET PÚBLIC								5	0		5
ECONOMIA I EMPRESA		5			2		9	13	5		24
FILOLOGIA CATALANA I L. G.			1				4		1		4
FILOLOGIA ESPANYOLA, MOD. I L.		1	1			3	4	10	2		17
FILOSOFIA									0		0
FÍSICA		1	4	2		2	1		5		5
CIÈNCIES DE LA TERRA						2	1	6	0		9
CIÈNCIES DE L'EDUCACIÓ			3		1	1	4	8	3		14
PSICOLOGIA		1		1	2	1		1	1		5
QUÍMICA				1	1			1	0		3
BIOLOGIA FONAMENTAL I C. S.				1	2			1	1		3
INFERMERIA				2	3		4	17	2		24
<b>TOTAL</b>	10	0	15	8	19	9	36	76	25		148

L'estadística del curs 2000-01 s'ha obert amb la convocatòria de places de 22.09.00 i s'ha tancat amb la convocatòria de 05.09.01.

**CONCURSOS PLACES DOCENTS NUMERARIS****CURS 2000-01**

DEPARTAMENT	CU	TU	CEU	TEU	TOTAL
BIOLOGIA			3		3
C. HISTÒRIQUES I T. DE LES ARTS		1	6	1	8

**CURS 2000-02**

DEPARTAMENT	CU	TU	CEU	TEU	TOTAL
BIOLOGIA			3		3
C. HISTÒRIQUES I T. DE LES ARTS		1	6	1	8





## 4. Activitat acadèmica

### 4.1 Oferta d'estudis i de places de la Universitat de les Illes Balears

4.1.1 Estudis que es poden cursar a la UIB

4.1.2 Notes de tall del curs acadèmic 2000-2001

### 4.2 Cursos de doctorat

4.2.1 Títols dels programes i departaments responsables per a l'obtenció del títol de doctor per la Universitat de les Illes Balears. Cursos 2000-2001 i 2001-2002

4.2.2 Programes de doctorat dels cursos 2000-2001 i 2001-2002 per departaments

### 4.3 Cursos de postgrau

### 4.4 Proves d'accés a la UIB

4.4.1 Proves d'accés

4.4.2 Proves d'accés per als majors de 25 anys

### 4.5 Campus extens

### 4.1 Oferta d'estudis i de places de la Universitat de les Illes Balears

<b>ENSENYAMENTS</b>	<b>OFERTA</b>	<b>SOL·LICITUDS</b>	<b>SOL·LICITUDS</b>
<b>ESTUDIS DE PRIMER I SEGON CICLE</b>	<b>PLACES</b>	<b>CONV. JUNY</b>	<b>CONV. SETEMBRE</b>
Químiques	110	62	21
Físiques	110	37	3
Biològiques	130	241	22
Dret	325	170	30
Filologia Catalana	90	34	3
Filologia Hispànica	90	34	9
Filosofia	70	47	16
Psicologia	110	174	21
C. Educació - Pedagogia	95	55	56
Geografia	75	21	10
Història	135	68	17
Història de l'Art	135	108	19
Economia	145	95	30
LADE	145	249	31
Matemàtiques	60	25	6
<b>ENSENYAMENTS</b>	<b>OFERTA</b>	<b>SOL·LICITUDS</b>	<b>SOL·LICITUDS</b>
<b>ESTUDIS DE PRIMER CICLE</b>	<b>PLACES</b>	<b>CONV. JUNY</b>	<b>CONV. SETEMBRE</b>
	<b>CURS 2000-01</b>	<b>1a.</b>	<b>1a.</b>
		<b>PREFERÈNCIA</b>	<b>PREFERÈNCIA</b>

Empresarials	400	183	93
Empresarials (Ext. Menorca)	40	25	2
Empresarials (Ext. Eivissa)	40	19	10
Infermeria	100	285	51
Mestre, Educació Física	60	185	18
Mestre, Educació Infantil	60	228	12
Mestre, Educació Musical	55	45	30
Mestre, Educació Primària	80	54	8
Mestre, Llengua Estrangera	55	65	5
Mestre, Llengua Estrangera (Menorca)	30	29	1
Mestre, Llengua Estrangera (Eivissa)	30	34	6
ET Industrial. Esp. Electrònica Ind.	80	65	17
ET Infomàtica de Gestió	105	135	26
ET Informàtica de Sistemes	105	148	31
ET Telemàtica	210	136	21
Educació Social	60	137	8
Treball Social	80	93	10
Relacions Laborals	350	74	30
Mestre, Educació Física (AG)	40	17	17
Mestre, Educació Infantil (AG)	40	24	4
Mestre, Educació Musical (AG)	25	0	0
Mestre, Educació Primària (AG)	40	5	25
Mestre, Llengua Estrangera (AG)	30	4	7
Turisme	225	325	100

<b>ENSENYAMENTS NOMÉS DE SEGON CICLE</b>	<b>OFERTA PLACES CURS 2000-01</b>	<b>NOMBRE DE SOL·LICITUDS</b>
--	---	-----------------------------------

Bioquímica	50	51
Psicopedagogia	54	54
Enginyeria Informàtica	80	40
Títol Superior de Turisme		137



#### **4.1.1 ESTUDIS QUE ES PODEN CURSAR A LA UIB**

##### **a) ESTUDIS DE CICLE CURT**

Condueixen al títol de diplomat o enginyer tècnic.

— Ciències Empresarials<sup>1</sup>

— Educació Social

- Enginyer Tècnic Industrial, especialitat en Electrònica Industrial
- Enginyer Tècnic en Informàtica de Gestió
- Enginyer Tècnic en Informàtica de Sistemes
- Enginyer Tècnic de Telecomunicació, especialitat en Telemàtica
- Infermeria
- Mestre (amb les especialitats d'Educació Física, Educació Infantil,<sup>2</sup> Educació Musical, Educació Primària i Llengua Estrangera<sup>2</sup>)<sup>3</sup>
- Relacions Laborals<sup>4</sup>
- Treball Social
- Turisme<sup>5</sup>

## **b) ESTUDIS DE CICLE LLARG**

Condueixen al títol de llicenciat o enginyer.

- Administració i Direcció d'Empreses
- Biologia
- Bioquímica<sup>6</sup>
- Dret
- Economia
- Enginyer Informàtic<sup>6</sup>
- Filologia Catalana
- Filologia Hispànica
- Filosofia
- Física
- Geografia
- Història
- Història de l'Art
- Matemàtiques
- Pedagogia
- Psicologia
- Psicopedagogia<sup>6</sup>

— Química

## **TÍTOLS PROPIS**

— Direcció Hotelera Internacional

— Títol Superior de Turisme<sup>6 i 7</sup>

— Curs de primer cicle de Tècniques en Telemàtica i Informàtica (s'imparteix a les extensions de la UIB a Menorca i Eivissa-Formentera).

## **ALTRES ESTUDIS**

— Escola d'Hoteleria CAIB - UIB

<sup>1</sup> Aquests estudis també es poden cursar a les extensions de la UIB a Menorca i Eivissa-Formentera.

<sup>2</sup> Aquestes especialitats també es poden cursar a les extensions de la UIB a Menorca i Eivissa-Formentera.

<sup>3</sup> Totes les especialitats de Mestre es poden cursar també al centre adscrit Escola Universitària de Formació de Professorat d'EGB Alberta Giménez.

<sup>4</sup> Escola adscrita (títol oficial).

<sup>5</sup> Aquests estudis també es poden cursar al centre adscrit Escola Universitària de Turisme del Consell Insular d'Eivissa i Formentera.

<sup>6</sup> Estudis de segon cicle.

<sup>7</sup> També es pot cursar a l'Extensió de la UIB a Eivissa-Formentera.



## **4.2 CURSOS DE DOCTORAT**

### **4.2.1 TÍTOLS DELS PROGRAMES I DEPARTAMENTS RESPONSABLES PER A L'OBTENCIÓ DEL TÍTOL DE DOCTOR PER LA UNIVERSITAT DE LES ILLES BALEARS. Cursos 2000-2001 i 2001-2002**

Departament de BIOLOGIA

Programa de doctorat de **Biologia**

Departament de BIOLOGIA FONAMENTAL I CIÈNCIES DE LA SALUT

Programa de doctorat de **Biologia Fonamental**

Departament de BIOLOGIA FONAMENTAL I CIÈNCIES DE LA SALUT

Programa de doctorat de **Ciències Mèdiques Bàsiques**

Departament de BIOLOGIA FONAMENTAL I CIÈNCIES DE LA SALUT

Programa de doctorat de **Nutrició Molecular**

Departament de CIÈNCIES DE L'EDUCACIÓ

Programa de doctorat de **Ciències de l'Educació**

Departament de CIÈNCIES DE LA TERRA

Programa de doctorat sobre **Territori i Medi Ambient**

Departament de CIÈNCIES HISTÒRIQUES I TEORIA DE LES ARTS

Programa de doctorat sobre **Perspectives Metodològiques de la Investigació Històrica i Historicoartística**

Departament de CIÈNCIES MATEMÀTIQUES I INFORMÀTICA

Programa de doctorat sobre **Informàtica i Matemàtiques**

Departaments de DRET PRIVAT i de DRET PÚBLIC

Programa de doctorat de **Dret Privat i de Dret Públic**

Departament d'ECONOMIA I EMPRESA

Programa de doctorat sobre **Economia i Empresa**

Departament de FILOLOGIA CATALANA I LINGÜÍSTICA GENERAL

Programa de doctorat de **Filologia Catalana i Lingüística General**

Departament de FILOLOGIA ESPANYOLA, MODERNA I LLATINA

Programa de doctorat de **Filologia Espanyola, Moderna i Llatina**

Departament de FILOSOFIA

Programa de doctorat de **Filosofia**

Departament de FÍSICA

Programa de doctorat de **Física**

Departament de PSICOLOGIA

Programa de doctorat de **Psicologia**

Departament de QUÍMICA

Programa de doctorat de **Química**





## **4.2.2 PROGRAMES DE DOCTORAT DELS CURSOS 2000-2001 I 2001-2002 PER DEPARTAMENTS**

### **DEPARTAMENT DE BIOLOGIA**

Cursos organitzats pel Departament.

El curs 2000-2001 s'impartiran els cursos de doctorat següents:

- 8749 Ecologia litoral. Sistemes litorals (3 crèdits). A. Martínez, G. Moyà i G. Ramon.
- 8750 Ecologia litoral. Fronteres i interfases (3 crèdits). A. Martínez, G. Moyà i G. Ramon.
- 8751 Ecologia litoral. Aspectes aplicats (3 crèdits). A. Martínez, G. Ramon, G. Moyà.
- 8307 Ecofisiologia vegetal I (6 crèdits). H. Medrano i A. Traveset.
- 8317 Avaluació de l'impacte ambiental: impactes sobre el paisatge (6 crèdits). L. Llorens, M. Morey i L. Gil.
- 8308 Activitats microbianes en els hàbitats naturals i aplicacions tecnològiques (9 crèdits). R. Bosch, E. García-Valdés i J. Lalucat.
- 8752 Pertorbacions, conservació i gestió dels ecosistemes forestals (6 crèdits). A. Alemany, M. Castelló i C. Garcia.
- 8536 Adaptacions i funcionament dels vegetals dels ambients salins terrestres (6 crèdits). C. Cabot, J. Vadell, L. Llorens i L. Gil.
- 8311 Gestió dels recursos costaners (6 crèdits). M. Morey, I. Moreno.
- 8312 Biodiversitat: una aproximació des del món vegetal (3 crèdits). J. Rita, M. Mus i G. Bibiloni.
- 8313 Taxonomia i evolució dels vegetals (3 crèdits). J. Rita, G. Bibiloni i M. Mus.
- 8537 Selecció sexual i comportament social (3 crèdits). C. Juan i E. Petitpierre.
- 8753 Entomologia d'interès sanitari (3 crèdits). M. A. Miranda.

El curs 2001-2002 s'impartiran els cursos de doctorat següents:

- 8314 Ecologia del fitoplàncton (3 crèdits). G. Moyà i G. Ramon.
- 8315 Biomassa i producció planctòniques (3 crèdits). G. Moyà i G. Ramon.
- 8319 Ecofisiologia vegetal II (6 crèdits). H. Medrano i A. Traveset.
- 8530 Biologia de la conservació i recuperació de la flora i comunitats litorals terrestres (6 crèdits). L. Llorens i L. Gil.
- 8320 Microorganismes dels ambients naturals (9 crèdits). R. Bosch, E. García-Valdés i J. Lalucat.
- 8322 Impactes ambientals sobre el medi marí (3 crèdits). I. Moreno.

- 8754 Estructura i funcionament dels ecosistemes forestals (3 crèdits). C. Garcia.
- 8325 Creació i rehabilitació d'ecosistemes (3 crèdits). A. Martínez.
- 8326 Biologia de la insularitat (3 crèdits). J. Rita, G. Bibiloni i M. Mus.
- 8532 Genètica molecular evolutiva i humana (6 crèdits). J. Castro, A. Picornell i M. Ramon.
- 8533 Genètica del desenvolupament (3 crèdits). E. Petitpierre, C. Juan.
- 8534 Sòls agrícoles de les Balears (3 crèdits). J. Vadell.
- 8755 Control integrat de plagues agrícoles (4 crèdits). A. Alemany i M. A. Miranda.

Cursos que s'impartiran cada any:

- 8341 Anàlisi i avaluació de programes públics amb impacte sobre el medi natural (3 crèdits). A. Bennàsar.
- 8065 Receptors per a neurotransmissors (3 crèdits). J. Garcia Sevilla.
- 8327 Metodologia d'estudi dels receptors (3 crèdits). A. Miralles i G. Olmos.
- 8328 Metodologia d'estudi dels sistemes de transducció del senyal lligand-receptor (3 crèdits). G. Olmos i P. Escribá.
- 8538 Infecció i immunitat (3 crèdits). S. Albertí, V. Benedí i J. Gil.
- 8539 Aplicació de recursos informàtics a la Biologia (8 crèdits). V. Benedí, P. Escribá, C. Juan i A. Miralles.

## **DEPARTAMENT DE BIOLOGIA FONAMENTAL I CIÈNCIES DE LA SALUT**

### **Programa de doctorat de Biologia Fonamental**

Cursos propis del programa.

El programa de tercer cicle abraça dos cursos acadèmics: el primer curs (2000-2001) es fan els assenyalats amb (\*) i el segon curs (2001-2002) els assenyalats amb (\*\*); els assenyalats amb (#) es fan al llarg d'ambdós cursos.

- 9602 \*\*Directrius i rutines per a l'ús dels animals de laboratori (4 crèdits). Prof. responsables: J. A. Tur Marí i R. M. Prieto.
- 9604 #Interrelacions metabòliques i patològiques dels nutrients (3 crèdits). Prof. responsables: F. J. García Palmer i Magdalena Gianotti Bauzà.
- 8064 \*Transport intestinal de nutrients (3 crèdits). Prof. responsables: J. A. Tur Marí i R. M. Prieto.
- 9605 \*Aproximació a la bioquímica i biologia molecular del control del pes corporal (3 crèdits). Prof. responsable: A. Palou Oliver.
- 8061 #Bioquímica de l'alimentació (3 crèdits). Prof. responsable: A. Pons Biescas.
- 9606 #Nutrició perinatal (3 crèdits). Prof. responsables: M. Gianotti Bauzà i F. J. García Palmer.
- 9826 \*Bases moleculars i nutricionals del càncer (3 crèdits). Prof. responsable: P. Roca Salom.

- 9827 #Fisiologia del son (3 crèdits). Prof. responsables: R. V. Rial i C. Nicolau.
- 9011 #Tècniques isotòpiques (3 crèdits). Prof. responsable: F. Barceló.
- 8072 #Principis bàsics en l'experimentació animal (3 crèdits). Prof. responsables: S. Esteban, C. Nicolau i R. Rial
- 8074 #Metabolisme lipoproteic i nutrició (3 crèdits). Prof. responsable: I. Lladó.
- 8093 #Tècniques de biologia molecular (3 crèdits). Prof. responsable: M. L. Bonet.
- 8096 \*Anàlisi, assessorament i gestió de la innovació (3 crèdits). Prof. responsable: F. Serra.
- 8540 #Mecanismes moleculars del desenvolupament (3 crèdits). Prof. responsable: A. M. Proenza.
- 8541 #Noves eines en bioquímica i biologia molecular (3 crèdits). Prof. responsable: J. Oliver.
- 8747 #Teixit adipós i homeostàsia energètica (3 crèdits). Prof. responsable: C. Picó.

b) Cursos corresponents a altres programes de doctorat de la UIB.

- 9020 \*Genètica humana (3 crèdits).
- 8062 \*\*Principis bàsics de la regulació metabòlica (3 crèdits).

### **Programa de doctorat de ciències mèdiques bàsiques**

Aquest programa de doctorat del bienni 2000-2002 abraça dos cursos acadèmics: el primer curs (2000-2001) es fan els cursos assenyalats amb (\*) i el segon (2001-2002) els assenyalats amb (\*\*); els assenyalats amb (#) es fan en ambdós cursos.

Nombre màxim d'alumnes al programa: 10

Cursos propis del programa.

- 8062 \*\*Principis bàsics de la regulació metabòlica (3 crèdits). Prof. responsable: A. Palou Oliver.
- 8061 \*\*Bioquímica de l'alimentació (3 crèdits). Prof. responsable: A. Pons Biescas.
- 9604 #Interrelacions metabòliques i patològiques dels nutrients (3 crèdits). Prof. responsables: F. J. García Palmer i M. Gianotti Bauzà.
- 8066 #Documentació i metodologia de les ciències biomèdiques (3 crèdits). Prof. responsable: F. Bujosa Homar.
- 8068 #Psicofarmacologia clínica (3 crèdits). Prof. responsable: M. Roca Bennàsar.
- 8071 #Infeccions cardiorespiratòries (3 crèdits). Prof. responsables: J. Buades Reinés i Dr. A. Bassa.
- 9605 \*Aproximació a la bioquímica i biologia molecular del control del pes corporal (3 crèdits). Prof. responsable: A. Palou Oliver.
- 8064 \*Transport intestinal de nutrients (3 crèdits). Prof. responsables: J. A. Tur Marí i R. M. Prieto.
- 9602 \*\*Directrius i rutines per a l'ús dels animals de laboratori (4 crèdits). Prof. responsables: J. A. Tur Marí i R. M. Prieto.
- 9020 \*Genètica humana (3 crèdits). Prof. responsables: M. Ramon Juanpere, José Castro i A.

Picornell Rigo.

- 9835 \*\*Estrès laboral en el personal sanitari (3 crèdits). Prof. responsable: J. Fornés.
- 9837 #Fisiologia del son (3 crèdits). Prof. responsables: R. V. Rial i M. C. Nicolau.
- 8072 #Principis bàsics en l'experimentació animal (3 crèdits). Prof. responsable: S. Esteban, C. Nicolau i R. Rial.
- 8057 \*\*Epidemiologia de la nutrició (3 crèdits). Prof. responsable: M. P. Roca.
- 7912 \*Sistema immune i patologia humana (3 crèdits). Prof. responsable: N. Matamoros Florí.
- 8098 \*\*Biomineraltzació patològica: urolitiasi (3 crèdits). Prof. responsables: F. Grases Freixedas i A. Costa Bauzà.
- 8097 \*\*Nutrició molecular: possibilitats tecnològiques (3 crèdits). Prof. responsable: F. Serra Vich.

Cursos en col·laboració amb doctors de l'Hospital Son Dureta

Professors responsables: A. Palou i R. Rial

- 9833 \*\*Fisiopatologia respiratòria (3 crèdits). Dr. A. Agustí.
- 8069 #Malalties del còlon (3 crèdits). Dr. A. Obrador Adrover.
- 9834 \*Hipertensió arterial. Aspectes epidemiològics i fisiopatogènics (3 crèdits). Dr. J. Forteza-Rey.

### **Programa de doctorat de Nutrició Molecular**

Aquest programa de doctorat del bienni 2000-2002 abraça dos cursos acadèmics: en el primer curs (2000-2001) es fan els cursos assenyalats amb (\*) i en el segon curs (2001-2002) els assenyalats amb (\*\*); els assenyalats amb (#) es fan al llarg d'ambdós cursos.

Cursos propis del programa.

- 8062 \*\*Principis bàsics de la regulació metabòlica (3 crèdits). Prof. responsable: A. Palou Oliver.
- 8061 \*\*Bioquímica de l'alimentació (3 crèdits). Prof. responsable: A. Pons Biescas.
- 9604 #Interrelacions metabòliques i patològiques dels nutrients (3 crèdits). Prof. responsables: F. J. García Palmer i M. Gianotti Bauzà.
- 9605 \*Aproximació a la bioquímica i biologia molecular del control del pes corporal (3 crèdits). Prof. responsable: A. Palou Oliver.
- 9020 \*Genètica humana (3 crèdits). Prof. responsables: M. Ramon Juanpere, J. Castro i A. Picornell Rigo.
- 9826 \*Bases moleculars i nutricionals del càncer (3 crèdits). Prof. responsable: P. Roca Salom.
- 9602 \*\*Directrius i rutines per a l'ús dels animals de laboratori (4 crèdits). Prof. responsables: J. A. Tur Marí i R. M. Prieto.
- 8064 \*Transport intestinal de nutrients (3 crèdits). Prof. responsables: J. A. Tur Marí i R. M. Prieto.
- 8057 \*\*Epidemiologia de la nutrició (3 crèdits). Prof. responsable: M. P. Roca.

- 8074 #Metabolisme lipoproteic i nutrició (3 crèdits). Prof. responsable: I. Lladó.
- 7905 #Regulació neuroendocrina de la ingesta alimentària (3 crèdits). Prof. responsables: S. Esteban, M. C. Nicolau i R. Rial.
- 9606 #Nutrició perinatal (3 crèdits). Prof. responsables: M. Gianotti Bauzà, F. J. García Palmer.
- 8093 #Tècniques de biologia molecular (3 crèdits). Prof. responsable: M. L. Bonet.
- 8097 \*\*Nutrició molecular: possibilitats tecnològiques (3 crèdits). Prof. responsable: F. Serra Vich.
- 8096 \*Anàlisi, assessorament i gestió de la innovació (3 crèdits). Prof. responsable: F. Serra Vich.
- 8540 #Mecanismes moleculars del desenvolupament (3 crèdits). Prof. responsable: A. M. Proenza.
- 8541 #Noves eines en bioquímica i biologia molecular (3 crèdits). Prof. responsable: J. Oliver.
- 8748 #Teixit adipós i homeostàsia energètica (3 crèdits). Prof. responsable: C. Picó.

## **DEPARTAMENT DE CIÈNCIES DE L'EDUCACIÓ**

El cursos s'impartiran durant el cursos 2000-2001 i 2001-2002.

### **1. METODOLOGIA I CONCEPTES BÀSICS**

- 8734 La documentació en educació en l'època de l'Internet (3 crèdits). Dr. Jaume Sureda Negre (curs 2000-2001).
- 8762 Noves metodologies quantitatives: els Pannells Delphi (3 crèdits). Dr. Lluís Ballester Brage (curs 2000-2001).
- 8763 Política universitària i models d'avaluació (3 crèdits). Dr. Martí X. March Cerdà (curs 2000-2001).
- 8736 La investigació en el marc dels estudis teòrics de l'educació, perspectiva pragmatista (3 crèdits). Dr. Antoni J. Colom Cañellas (curs 2000-2001).
- 8737 Les fonts en història d'educació a les Illes Balears a l'època contemporània (3 crèdits). Dr. Bernat Sureda Garcia (curs 2000-2001).
- 8764 Materials per a l'educació intercultural (3 crèdits). Dr. Jordi Vallespir Soler (curs 2000-2001).
- 7930 Hermenèutica i investigació educativa (3 crèdits). Dr. Vicenç Jasso Garau (curs 2000-2001).
- 8765 Metodologia elemental de la Música (3 crèdits). Dr. Pius Tur Mayans (curs 2000-2001).

### **2. REPRESENTACIÓ SOCIAL, DONA I EDUCACIÓ**

- 8502 Societat, dona i educació (3 crèdits). Dra. Joana Colom Bauzà (curs 2000-2001).
- 8505 El desenvolupament de les capacitats intel·lectuals de les dones (3 crèdits). Dra. Rosa Isabel Rodríguez (curs 2000-2001).

### 3. EDUCACIÓ I DIVERSITAT

— 8766 El desenvolupament de la comunicació als nins amb deficiència mental (3 crèdits). Josep A. Pérez Castelló (curs 2000-2001).

— 8767 Formació i desenvolupament de l'autoconcepte en la infància-adolescència (3 crèdits). Dra. Immaculada Sureda Garcia (curs 2000-2001).

— 8768 Estratègies i models per al desenvolupament de l'atenció a la diversitat a les aules ordinàries (3 crèdits). Dr. Joan Jordi Muntaner Guasp (curs 2000-2001).

— 8769 L'ACI com a eina de comunicació i de treball interprofessional (3 crèdits). Dra. Maria Rosa Rosselló Ramon (Curs 2000-2001).

### 4. NOUS ESPAIS DE FORMACIÓ I EDUCACIÓ

— 8742 Models per a la formació flexible i a distància (3 crèdits). Dr. Jesús Salinas Ibáñez (curs 2000-2001).

— 8516 Educació i salut en el segle XX (3 crèdits). Dra. Carme Fernández Bennàssar (curs 2000-2001).

— 8770 La formació i la inserció sociolaboral (3 crèdits). Dra. Francesca Salvà Mut (curs 2000-2001).

— 8771 Estratègies d'intervenció educativa dins els Serveis Culturals (3 crèdits). Dra. Immaculada Pastor Homs (curs 2000-2001).

### 5. ESCOLA I PERSPECTIVES D'INVESTIGACIÓ

— 8772 Organització escolar i mapa escolar (3 crèdits). Dr. Bartomeu Quetgles Pons (curs 2000-2001).

— 8773 Qualitat total i gestió educativa (3 crèdits). Dr. Jaume Oliver Jaume (curs 2000-2001).

— 8774 La investigació etnogràfica de la vida quotidiana a l'aula (3 crèdits). Dra. Maria Isabel Pomar Fiol (curs 2000-2001).

— 8775 La investigació-acció per a la transformació de la pràctica docent (3 crèdits). Dolors Forteza Forteza (curs 2000-2001).

### 6. LLENGUA, LITERATURA INFANTIL I EDUCACIÓ

— 8509 Literatura infantil i experiència cognitiva (3 crèdits). Dr. Gabriel Janer Manila (curs 2000-2001).

— 8776 Literatura infantil, missatge educatiu i intervenció socioeducativa (3 crèdits). Dr. Ramon Bassa Martín (curs 2000-2001).

### 7. EDUCACIÓ I DESENVOLUPAMENT

— 8777 La dimensió social i educativa del desenvolupament sostenible (3 crèdits). Dra. Ana Calvo Sastre (curs 2000-2001).

— 8514 Educació per al desenvolupament (3 crèdits). Dr. Herminio Domingo (curs 2000-2001).

## 8. EL BULLYING: CONCEPTE, AVALUACIÓ I INTERVENCIÓ

— 8778 El Bullying: concepte, indicadors i fonts documentals (3 crèdits). Dra. Carme Orte Socias (curs 2000-2001).

— 8779 El Bullying: tècniques, instruments d'avaluació i diagnòstic (3 crèdits). Dra. Carmen Touza Garma (curs 2000-2001).

— 8780 El Bullying: tècniques d'intervenció (3 crèdits). Dra. Patrícia Ferrà Coll (curs 2000-2001).

## DEPARTAMENT DE CIÈNCIES DE LA TERRA

Els cursos que es duran a terme durant el curs 2000-2001 s'indiquen mitjançant un asterisc (\*), els altres tindran lloc el curs 2001-2002.

Cursos organitzats pel Departament.

— 8100 \*Turisme i territori: els impactes (4 crèdits). C. Picornell.

— 8102 \*Espai forestal (3 crèdits). P. Brunet.

— 8600 \*Nous models de desenvolupament turístic (6 crèdits). P. Salvà.

— 8601 \*Turisme i recreació al medi natural (6 crèdits). M. Blázquez.

— 8602 \*Cultura popular i territori a les illes Balears (6 crèdits). A. Ginard.

— 8604 \*Les xarxes de transport i comunicacions: anàlisi metodològica i fluxos (5 crèdits). J. M. Seguí i M. R. Martínez.

— 8606 \*Caracterització del clima històric a partir de fonts documentals i estadístiques (5 crèdits). M. Grimalt i M. Laita.

— 8609 \*Repercussions de la PAC (política agrària comunitària) en l'agricultura de les illes Balears (5 crèdits). J. Binimelis.

— 8721 \*Geomorfologia estructural (3 crèdits). B. Gelabert i J. Giménez.

— 8725 \*Dinàmica i sedimentologia de la plataforma marina de les Balears (3 crèdits). J. Fornós.

— **8726 \*Control i caracterització del transport de sediment fluvial (3 crèdits). C. García.**

— **8727 \*La societat de la informació: telecomunicacions i impactes sobre el territori (3 crèdits). J. M. Seguí.**

— 8756 \*Aproximació a l'estudi de la Geografia de la Salut (3 crèdits). J. González.

— 8757 \*El turisme a les Balears: la renovació d'un espai turístic mític (I) (3 crèdits). M. Seguí.

— 8758 \*Dinàmica de sistemes platja-duna (4 crèdits). J. Servera.

— 8608 Les transformacions dels espais rurals a les societats desenvolupades (5 crèdits). J. Binimelis.

- 8611 Espais d'oci i demanda turística (4 crèdits). C. Picornell.
- 8612 El desenvolupament sostenible en el turisme (6 crèdits). P. Salvà.
- 8613 Problemàtica mediambiental del carst (3 crèdits). J. Fornós.
- 8616 Caracterització i impactes dels riscos naturals a Mallorca (4 crèdits). M. Grimalt.
- 8619 La cartografia de les illes Balears. Història i evolució (6 crèdits). A. Ginard.
- 8719 Evolució i configuració del model de transport interior a les illes Balears (3 crèdits). P. Brunet.
- 8721 Geomorfologia estructural (3 crèdits). B. Gelabert i J. Giménez.
- 8722 La caracterització hidrològica en conques de drenatge (3 crèdits). C. García.
- 8723 Tractament de la informació climatològica (3 crèdits). M. Laita.
- 8756 Aproximació a l'estudi de la Geografia de la Salut (3 crèdits). J. González.
- **8759 El turisme a les Balears: la renovació d'un espai turístic mític II (3 crèdits). M. Seguí.**
- 8760 Geografia històrica del continent europeu (4 crèdits). M. Blázquez.
- 8761 Transport i turisme a l'Europa de les Regions (5 crèdits). J. M. Seguí.

## **DEPARTAMENT DE CIÈNCIES HISTÒRIQUES I TEORIA DE LES ARTS**

Cursos organitzats pel Departament.

- 8107 \*Estampa impresa i repertoris iconogràfics a la pintura espanyola dels segles XVI i XVII (3 crèdits). Mercè Gambús Saiz.
- 8108 \*Fotografia i art. Contactes i influències (3 crèdits). Miquel Seguí Aznar.
- 8114 \*Institucions del segle XIII a Mallorca (3 crèdits). Pau Cateura Bennàsser.
- 8586 \*Política, societat i cultura a l'època de la Restauració a les Illes Balears (3 crèdits). Antoni Marimon Riutort.
- 8587 \*Poder i economia en les societats preestatals (3 crèdits). Víctor M. Guerrero Ayuso.
- 8588 \*L'espai escènic de l'arquitectura en el còmic (3 crèdits). Francesca Lladó Pol.
- 8589 \*El paisatge com a gènere pictòric (s. XVI-XIX): estètiques, poètiques i ideologies (3 crèdits). Francisco J. Falero Folgoso.
- 8590 \*La premsa, la ràdio i la televisió des d'una perspectiva històrica (3 crèdits). Sebastià Serra Busquets.
- 8591 \*Noves direccions de la Història Social: el debat dels nivells de vida I (3 crèdits). Isabel Moll Blanes.
- 9575 \*La ciutat de Mallorca a l'època medieval (3 crèdits). Maria Barceló Crespí.
- 9576 \*Temes, mites i símbols a l'Art: 1750-1900 (3 crèdits). Catalina Cantarellas Camps.
- 9579 \*La qüestió agrària a la república romana (3 crèdits). María Luisa Sánchez de León.



- 9580 \*Guerra i pau a la Hispània indoeuropea (3 crèdits). Enrique García Riaza.
- 9728 \*El sistema demogràfic a l'Antic Règim (3 crèdits). Josep Juan Vidal.
- 9730 \*Anàlisi de contingut de la premsa (3 crèdits). Miquel Duran Pastor.
- 9733 \*El moviment modern en arquitectura (3 crèdits). Josep Morata Socias.
- 9735 \*Els discursos de Tucídides (3 crèdits). Joan Josep Torres Esbarranc.
- **8746 \*Artesans, gremis i món urbà a l'Europa de l'Antic Règim (3 crèdits). Miquel Josep Deyà Bauzà.**
- 7851 El sistema de govern al Regne de Mallorca (segles XVI-XVII) (3 crèdits). Josep Juan Vidal.
- 8103 La concepció tràgica de la *Història* de Tucídides (3 crèdits). Joan Josep Torres Esbarranc.
- 8118 Institucions del segle XIV a Mallorca (3 crèdits). Pau Cateura Bennàsser.
- 8332 Incidència del curs de la Segona Guerra Mundial a la Mallorca de postguerra (3 crèdits). Miquel Duran Pastor.
- 8335 Propostes i realitzacions urbanes a l'Espanya contemporània (3 crèdits). Miquel Seguí Aznar.
- 8336 La incidència del model nòrdic a la pintura europea del segle XVII (3 crèdits). Mercè Gambús Saiz.
- 8337 Fonts literàries per a l'estudi de l'urbanisme (3 crèdits). Josep Morata Socias.
- 8585 El món colonial hispànic en el segle XIX (1825-1898) (3 crèdits). Antoni Marimon Riutort.
- 9581 La navegació prehistòrica i protohistòrica en el Mediterrani (3 crèdits). Víctor Guerrero Ayuso.
- 9582 La vida quotidiana a la Mallorca baixmedieval (3 crèdits). Maria Barceló Crespi.
- 9583 Societat, cultura i política en el segle XX: societat, ideologies i moviments socials a les Illes Balears durant l'edat contemporània (3 crèdits). Sebastià Serra Busquets.
- 9584 Historiografia de la Història de l'Art i problemàtica metodològica (3 crèdits). Catalina Cantarellas Camps.
- 9585 Teoria social de l'Art (3 crèdits). Francisco J. Falero Folgoso.
- 9586 El còmic adult a Espanya (II): continguts i personatges definitoris de la dècada dels vuitanta (3 crèdits). Francesca Lladó Pol.
- 9587 Esclavatge i conflictes a la Mediterrània (3 crèdits). María Luisa Sánchez de León.
- 9588 Formes de relació interpersonal a la Hispània antiga: *hospitium* i patronat (3 crèdits). Enrique García Riaza.
- **8746 Artesans, gremis i món urbà a la Mallorca de l'Antic Règim (3 crèdits). Miquel Josep Deyà Bauzà.**
- ¾ 8747 Noves direccions de la història social II: la millora de les condicions de vida (3 crèdits). Isabel Moll.

## DEPARTAMENT DE CIÈNCIES MATEMÀTIQUES I INFORMÀTICA

### I. PROGRAMA DE DOCTORAT EN INFORMÀTICA

#### **Primer any del bienni 2000-2002 (curs 2000-2001):**

- 9853 Àlgebra Universal (3 crèdits). Miquel Monserrat.
- 8133 Computació amb DNA I (3 crèdits). Josep Miró Julià i Francesc Rosselló Llompart.
- **9990 Teoria de la transmissió digital (aspectes bàsics) (3 crèdits). Guillem Femenies Nadal.**
- 8704 Disseny topològic de Xarxes de Gran Cobertura (3 crèdits). Sebastià Galmés Obrador.
- 8695 Robòtica mòbil I: vehicles autònoms terrestres (3 crèdits). Gabriel Oliver Codina.
- 8699 Deformació d'objectes (4 crèdits). Manuel González i Arnau Mir.
- 8698 Modelització de corbes i superfícies I: corbes (3 crèdits). Manuel González i Arnau Mir.
- 9982 L'aprenentatge inductiu a partir d'exemples (3 crèdits). Gabriel Fiol Roig.
- 8700 Confidencialitat i autenticitat en els sistemes d'informació (3 crèdits). Llorenç Huguet i Josep Lluís Ferrer.
- 8451 Teoria algèbrica i algorísmica de codificació (3 crèdits). Llorenç Huguet Rotger.
- 8701 Seguretat en xarxes de comunicacions (3 crèdits). Josep Lluís Ferrer Gomila.
- 8702 Image synthesis and computer animation (4 crèdits). Yuhua Luo.
- 9992 Sistemes del temps real (3 crèdits). Albert Llamósí Casas.
- 8528 Raonament de diagnosi basat en models lògics (3 crèdits). Pilar Fuster.
- 9500 Modelització de sistemes informàtics i teleinformàtics (3 crèdits). Ramon Puigjaner.
- 8529 Topologia digital, aplicacions al processament d'imatges (3 crèdits). J. Casasnovas i F. Perales.
- 8708 t-operadors i uninormes (3 crèdits). J. Torrens.
- 8703 Visió per ordinador (3 crèdits). Jairo Rocha Cárdenas.
- 7855 Tècniques de recerca (3 crèdits). J. Miró Julià.
- 8437 Models biomecànics del cos humà: tècniques i animació (3 crèdits). F. Perales i R. Mas.

#### **Segon any del bienni 2000-2002 (curs 2001-2002):**

- 8705 Robòtica mòbil II: vehicles autònoms submarins (3 crèdits). Gabriel Oliver Codina.
- 8517 Verificació, validació i avaluació de bases de coneixement (VVABC) (3 crèdits). Gabriel Fiol Roig.
- 8185 Computació amb DNA II (3 crèdits). J. Miró Julià.
- 8707 Modelització de corbes i superfícies II: superfícies (3 crèdits). M. González i A. Mir.

- 8694 Caracterització de la càrrega en els sistemes ATM (3 crèdits). Sebastià Galmés Obrador.
- 8706 Organització d'eines de simulació per al disseny de sistemes de temps real (3 crèdits). Ramon Puigjaner Trepal.
- 7853 Modelització d'objectes 3D a partir de seqüències d'imatges (3 crèdits). F. Perales López.
- 8518 Cooperative design in 3D computer graphics (3 crèdits). Yuhua Luo.
- 9393 Teoria de la transmissió digital (aspectes avançats) (3 crèdits). Guillem Femenies Nadal.
- 8216 Collision detection in computer graphics (3 crèdits). Yuhua Luo.
- 7854 Raonament basat en casos (3 crèdits). Pilar Fuster.
- 8499 Tecnologia, Ètica i Informàtica (4 crèdits). Llorenç Valverde Garcia.

## II. PROGRAMA DE DOCTORAT EN MATEMÀTIQUES

### **Primer any del bienni 2000-2002 (curs 2000-2001):**

- 8133 Computació amb DNA I (3 crèdits). Josep Miró Julià i Francesc Rosselló Llompart.
- 8708 t-operadors i uninormes (3 crèdits). J. Torrens.
- 9853 Àlgebra Universal (3 crèdits). Miquel Monserrat i Joan Torrens.
- 8709 Aspectes matemàtics de la mecànica de fluids (3 crèdits). Louis Lions.
- 8710 Filtratge iteratiu d'imatges i equacions en derivades parcials I (3 crèdits). Jean-Michel Morel.
- 8711 Models matemàtics dins la biologia (3 crèdits). B. Coll i R. Prohens.
- 8713 Models matemàtics i anàlisi d'imatges (3 crèdits). B. Coll.
- 8712 Equacions funcionals (3 crèdits). Gaspar Mayor.
- 8698 Modelització de corbes i superfícies I: corbes (3 crèdits). Manuel González i Arnau Mir.
- 8714 Cicles límits en sistemes dinàmics (3 crèdits). R. Prohens.
- 8715 Raonament aproximat. Fonaments i algunes aplicacions (4 crèdits). Llorenç Valverde.
- 7855 Tècniques de recerca (3 crèdits). J. Miró Julià.

### **Segon any del bienni 2000-2002 (curs 2001-2002):**

- 8716 Filtratge iteratiu d'imatges i equacions en derivades parcials II (3 crèdits). J. M. Morel.
- 8185 Computació amb DNA II (3 crèdits). J. Miró Julià.
- 8717 Estructures algèbriques difuses (3 crèdits). J. Casanovas i F. Rosselló.
- 8718 Operadors "fuzzy" i integrals "fuzzy" discretes (3 crèdits). Tomasa Calvo.
- 8707 Modelització de corbes i superfícies II: superfícies (3 crèdits). M. González i A. Mir.
- 8210 Mètodes matemàtics de la fiabilitat de sistemes (3 crèdits). Ángel Igelmo.

## **DEPARTAMENT DE DRET**

### **PROGRAMA DE DOCTORAT EN DRET PRIVAT I DE DRET PÚBLIC**

#### **I. Continguts fonamentals**

- 8154 Metodologia del Dret i interpretació jurídica (4 crèdits). S. Urbina Tortella.
- 9649 Objectius i mètodes en l'ensenyament del dret (3 crèdits). S. Cavanillas Múgica.
- 8848 Metodologia de la ciència del Dret (4 crèdits). G. Robles Morchón.

#### **II. Cursos de tercer cicle sobre Dret del Turisme**

##### **PRIMER ANY:**

- 8222 La protecció del turista com a consumidor (4 crèdits). J. A. Torres Lana.
- 8223 La regulació juridicoadministrativa (6 crèdits). A. Blasco Esteve.
- 8846 El contracte de reserva de places d'allotjament en règim de contingent (4 crèdits). A. Martínez Nadal.
- 8295 El contracte de viatge combinat. Anàlisi de la Llei 21/1995, de 6 de juliol, de regulació dels viatges combinats (3 crèdits). Maria Nélida Tur Faúndez.
- 9818 Sistema de fonts del Dret comunitari europeu: desenvolupament jurisprudència (3 crèdits). R. Huesa Vinaixa.
- 8830 Els drets d'aprofitament per torn (4 crèdits). P. A. Munar Bernat.
- 8831 La protecció de les *dades personals* del Turista (3 crèdits). P. Grimalt Servera.

#### **III. Cursos de tercer cicle sobre Integració Europea**

##### **PRIMER ANY:**

- 8840 Delictes contra l'Ordenació del territori, medi ambient i Patrimoni Històric (3 crèdits). G. Garcias Planas.
- 8832 Incidència del Dret comunitari en el Dret internacional Privat dels Estats membres, i en particular en el Dret internacional Privat Espanyol I (3 crèdits). Lluís Garau Juaneda.

##### **SEGON ANY:**

- 8833 Incidència del Dret comunitari en el Dret internacional Privat dels Estats membres, i en particular en el Dret internacional Privat Espanyol II (3 crèdits). Federico F. Garau Sobrino.
- 8834 L'harmonització fiscal al si de la Unió Europea (3 crèdits). C. Fernández González.
- 9818 Sistema de fonts del dret comunitari europeu: desenvolupament jurisprudència (3 crèdits). R. Huesa Vinaixa.

#### **IV. ALTRES CURSOS ORGANITZATS PELS DEPARTAMENTS**

##### **PRIMER ANY:**

- 8227 El desistiment unilateral com a mecanisme de protecció al consumidor (4 crèdits). P. A. Munar

Bernat.

— 8384 Aspectes jurídics del comerç electrònic, certificats i autoritats de certificació (4 crèdits). A. Martínez Nadal.

— 8592 Iniciació a la investigació científica del Dret civil de les Illes Balears (3 crèdits). M. P. Ferrer Vanrell.

— 9798 La protecció jurídica de l'agent comercial (4 crèdits). J. Flaquer Riutort.

— 9799 Jurisprudència matrimonial canònica sobre la patologia del consentiment (3 crèdits). A. Pérez Ramos.

— 8835 La instrucció penal i els Drets fonamentals (3 crèdits). C. Gutiérrez González.

— 8836 Els aspectes metodològics i formals generals dels treballs d'investigació (3 crèdits). S. Cavanillas Múgica i J. A. Torres Lana.

— 8837 El nou procés civil. Processos declaratius ordinaris en la Llei 1/2000, de 7 de gener (3 crèdits). I. Tapia Fernández.

— 8838 Incapacitat permanent (6 crèdits). R. Roqueta Buj.

— 8839 Qualificació de nul·litat d'acomiadament (6 crèdits). C. Riera Vayreda.

— 8841 Imprudència i delictes de perill (3 crèdits). Eduard Ramon Ribas.

— 8847 El procés monitori de la nova L.E.C. (3 crèdits). F. López Simó.

#### **SEGON ANY:**

— 8842 Esportistes professionals (6 crèdits). R. Roqueta Buj.

— 8843 La pensió d'orfanat (6 crèdits). C. Riera Vayreda.

— 8844 La circumstància agreujant de disfressa en la doctrina i en la Jurisprudència (3 crèdits). G. Garcias Planas.

— 8845 Sistema penal de tutela de la vida i la salut (3 crèdits). E. Ramon Ribas.

#### **DEPARTAMENT D'ECONOMIA I EMPRESA**

Cursos organitzats pel Departament.

Els cursos que de segur es faran durant el curs 2000-2001 s'indiquen amb un asterisc (\*).

Curs 2000-2001

— 8264 \*Màrqueting de companyies aèries (3 crèdits). A. Serra.

— 8274 \*Comptabilitat de societats avançada (3 crèdits). C. Pomar.

— 8278 \*Metodologia de la investigació per als diferents camps d'economia II (3 crèdits). E. Aguiló, C. N. Juaneda i A. Socias.

— 8281 \*La funció econòmica de la borsa (3 crèdits). V. Moratal.

— 8282 \*Govern corporatiu i control de l'empresa (3 crèdits). R. Crespí.

- 8283 \*Econometria avançada (4 crèdits). N. Juaneda i J. Alegre.
  - 8284 \*Matemàtica actuarial vida II (3 crèdits). E. Munar.
  - 8286 \*Anàlisi i viabilitat de les tècniques de valoració ambiental. Aplicacions al turisme (4 crèdits). E. Aguiló i A. Riera.
  - 8287 \*Economia de les Balears (3 crèdits). A. Aguiló.
  - 8291 \*Política organitzacional i tàctica (3 crèdits). J. Batle.
  - 8344 \*Plantejaments generals de l'economia ecològica (3 crèdits). C. Manera.
  - 8729 \*Tòpics d'economia financera (3 crèdits). G. Lozano.
  - 8730 \*Gestió de qualitat II (3 crèdits). M. A. Robledo.
  - 8731 \*Temes en Economia Pública (4 crèdits). J. Rosselló.
  - 8732 \*L'economia espanyola durant el franquisme 1939-1975 (4 crèdits). G. López i D. Ginard.
  - 8733 \*La dimensió ecològica del màrqueting (3 crèdits). M. A. Garcia Sastre.
  - 8932 \*El finançament autonòmic (4 crèdits). J. Mir.
  - 8782 \*Casos de Macroeconomia I: aplicacions a problemes turístics i mediambientals (3 crèdits). J. Rey-Maqueira.
  - 8783 \*Economia del benestar, distribució de la renda i mesures de desigualtat (4 crèdits). A. Spadaro.
  - 8784 \*Economia del lleure (3 crèdits). F. Sastre.
  - 8785 \*La dona i l'economia, segles XIX-XX (3 crèdits). J. M. Escartín.
  - 8786 \*La informació comptable a les ONG (3 crèdits). A. Socias.
  - 8787 \*Personnel Economics for Managers (3 crèdits). A. Calveras.
- Curs 2001-2002
- 8270 Distribució dels serveis turístics (3 crèdits). A. Serra.
  - 8273 Matemàtica actuarial I (3 crèdits). E. Munar.
  - 8292 Metodologia de la investigació per als diferents camps d'economia I (3 crèdits). E. Aguiló, C. N. Juaneda i A. Socias.
  - 8788 Els nous reptes del sistema financer (4 crèdits). M. Payeras.
  - 8349 Mercat de valors (3 crèdits). V. Moratal.
  - 8728 Gestió de qualitat I (3 crèdits). M. A. Robledo.
  - 8732 L'economia espanyola durant el franquisme 1939-1975 (4 crèdits). G. López i D. Ginard.
  - 8932 El finançament autonòmic (4 crèdits). J. Mir.
  - 8934 Anàlisi empresarial i disseny organitzatiu (3 crèdits). R. Crespí.

- 8940 Elaboració i tractament d'enquestes de turisme (3 crèdits). F. Sastre.
- 8781 Casos de Macroeconomia II: aplicacions a problemes turístics i mediambientals (3 crèdits). J. Rey-Maqueira.
- 8789 Creixement econòmic i desenvolupament urbà a la façana mediterrània: una perspectiva històrica (3 crèdits). J. M. Escartín.
- 8790 Economia, organització i gestió (3 crèdits). A. Calveras.
- 8791 Gestió de recursos humans en el sector hotelier (3 crèdits). J. Batle.
- 8792 La informació comptable a les empreses d'economia solidària (3 crèdits). A. Socias.
- 8793 Mercat turístic balear (4 crèdits). A. Sastre.
- 8794 Pensament econòmic i història econòmica (3 crèdits). C. Manera.
- 8795 Teoria de jocs. Jocs en forma extensiva (4 crèdits). D. Cardona.

## **DEPARTAMENT DE FILOLOGIA CATALANA I LINGÜÍSTICA GENERAL**

Cursos organitzats pel Departament.

Curs 2000-2001

- 8136 L'obra literària de Ramon Llull: comentari de textos (3 crèdits). P. Rosselló.
- 8209 Literatura catalana i tradició popular II (3 crèdits). C. Valriu.
- 8582 Introducció al romanès I (3 crèdits). A. Vañó.
- 8583 Planificació lingüística II (3 crèdits). G. Bibiloni.
- 8620 Ecologia lingüística: les agressions a l'ecosistema català I (3 crèdits). R. Calafat.
- 8621 Fonètica articuladòria (3 crèdits). F. Tolosa.
- 8622 Introducció a la teoria rondallística (3 crèdits). J. A. Grimalt.
- 9111 Una forma poètica japonesa a les lletres catalanes: el tanka (3 crèdits). J. Alegret.
- 9395 Cultura i vida a Mallorca durant el segle XIX (3 crèdits). J. Mas.
- 9941 Literatura i cultura medieval a Mallorca I (3 crèdits). G. Ensenyat.
- 8401 Aspectes històrics del llenguatge científic i tècnic català I (3 crèdits). J. A. Mesquida.
- 8402 Comentari filològic de textos catalans (3 crèdits). J. Miralles.
- 8403 Eines informàtiques per a l'anàlisi filològica i l'edició de texts (3 crèdits). A. Alomar.
- 8404 El teatre hagiogràfic a Mallorca al segle XVIII (3 crèdits). R. Díaz.
- 8405 La confecció de l'Arxiu Audiovisual dels Dialectes Catalans de les Illes Balears. Experiències i resultats (3 crèdits). J. Corbera.
- 8406 Les rondalles meravelloses (3 crèdits). M. P. Janer.

— 8407 Teoria de la lectura (3 crèdits). M. Pons.

### **Curs 2001-2002**

— 8138 Història lingüística de les Illes Balears (3 crèdits). J. Miralles.

— 8579 Planificació lingüística I (3 crèdits). G. Bibiloni.

— 8580 Literatura i jansenisme (3 crèdits). J. A. Grimalt.

— 8581 Ecologia lingüística: les agressions a l'ecosistema català II (3 crèdits). R. Calafat.

— 8624 El teatre català antic (3 crèdits). J. Mas.

— 8626 Fonètica acústica (3 crèdits). F. Tolosa.

— 9120 Poesia modernista catalana (3 crèdits). J. Alegret.

— 9886 Literatura i cultura medievals a Mallorca II (3 crèdits). G. Ensenyat.

— 9943 Literatura catalana i tradició popular I (3 crèdits). C. Valriu.

— 8408 Aspectes històrics del llenguatge científic i tècnic català II (3 crèdits). J. A. Mesquida.

— 8409 El conte modernista (3 crèdits). P. Rosselló.

— 8410 Els criteris d'edició filològica de texts a les Balears (3 crèdits). A. Alomar.

— 8411 Estètiques de la poesia insular de postguerra: els anys cinquanta (3 crèdits). M. Pons.

— 8412 Introducció al Romanès II (3 crèdits). A. Vañó.

— 8413 La llengua i la literatura a l'ensenyament secundari (3 crèdits). R. Díaz.

— 8414 La transcripció de texts orals dialectals (3 crèdits). J. Corbera.

— 8415 Les llegendes (3 crèdits). M. P. Janer.

### **DEPARTAMENT DE FILOGIA ESPANYOLA, MODERNA I LLATINA**

Cursos organitzats pel Departament.

### **Curs 2000-2001**

— 8252 La poesia de Juan Ramón Jiménez (1900-1954) (4 crèdits). A. del Olmo.

— 8253 Mètrica espanyola del segle XX (1970-1995) (4 crèdits). F. J. Díaz.

— 8255 La predicació sagrada en el Segle d'Or (4 crèdits). J. Garau.

— 8260 Lèxic i estil en l'obra literària de Valle-Inclán (4 crèdits). J. Servera.

— **8595 La tradició clàssica en la literatura espanyola del segle XX (4 crèdits). C. Bosch.**

— 8597 El Surrealisme Portuguès (4 crèdits). P. Cuadrado.

— 8599 Estudi lexicomètric, estilístic i estructural de textos literaris (4 crèdits). G. Jordà.



- 8686 El Barroc enfront del Renaixement: Art i Literatura (4 crèdits). M. I. López.
- 8687 Dona i escriptura: la literatura espanyola actual (1939-1975) (4 crèdits). M. Payeras.
- 8688 El teatre de Federico García Lorca a través de la Poètica de l'Imaginari (4 crèdits). M. Socias.
- 8689 Història del llenguatge literari I (4 crèdits). A. Madroñal.
- 8692 La crònica modernista: viatgers i somiadors finiseculars (4 crèdits). L. Fernández.
- 8416 La literatura espanyola del Segle d'Or a la llum de l'emblema. Límits d'un paral·lelisme estructural (4 crèdits). A. Bernat.
- **8417 Elements de teatrologia (4 crèdits). P. Trapero.**
- 8418 Presència de Cervantes i Calderón en la literatura alemanya (4 crèdits). U. Steinhäusl.

### **Curs 2001-2002**

- 8250 Les traduccions dels poetes de l'Escola Mallorquina (4 crèdits). C. Bosch.
- 8252 La poesia de Juan Ramón Jiménez (1900-1954) (4 crèdits). A. del Olmo.
- 8253 Mètrica espanyola del segle XX (1970-1995) (4 crèdits). F. J. Díaz.
- 8255 La predicació sagrada en el Segle d'Or (4 crèdits). J. Garau.
- 8260 Lèxic i estil en l'obra literària de Valle-Inclán (4 crèdits). J. Servera.
- 8686 El Barroc enfront del Renaixement: Art i Literatura (4 crèdits). M. I. López.
- 8687 Dona i escriptura: la literatura espanyola actual (1939-1975) (4 crèdits). M. Payeras.
- 8690 Història del llenguatge literari II (4 crèdits). A. Madroñal.
- 8692 La crònica modernista: viatgers i somiadors finiseculars (4 crèdits). L. Fernández.
- 8419 L'art nou d'editar texts en aquest temps (4 crèdits). A. Bernat.
- 8420 El concepte actual de "lector" en l'ensenyament de la lectura literària. Teoria i pràctica (4 crèdits). M. Socias.
- 8417 Elements de teatrologia (4 crèdits). P. Trapero.
- 8421 Fernando Pessoa (4 crèdits). P. Cuadrado.
- 8422 Presència de Cervantes i Calderón en la literatura austríaca (4 crèdits). U. Steinhäusl.

### **DEPARTAMENT DE FILOSOFIA**

Cursos organitzats pel Departament.

Aquests cursos apareixen classificats en dos grups: el primer correspon a aquells que es faran en el primer any (2000-2001) i que s'indiquen amb un asterisc (\*), i el segon, als del segon any (2001-2002).

- 8427 \*La cultura del treball. Les dimensions comparatives (4 crèdits). A. Miquel.
- 8693 \*Els experiments com a nou objecte d'estudi (4 crèdits). A. Ambrogi.

- 9169 \*Coneixement i societat a Habermas (4 crèdits). Diego Sabiote.
- 9405 \*Història i utopia (4 crèdits). F. Torres.
- 9406 \*Transformacions de la Democràcia als països avançats (4 crèdits). B. Riutort.
- 9407 \*La Unió Europea i la Democràcia (4 crèdits). J. M. Piquer.
- 9690 \*Sociologia de la cultura (4 crèdits). B. Mulet.
- 9692 \*El concepte d'història a Walter Benjamin II (4 crèdits). G. Amengual.
- 9703 \*Teoria de l'evolució i classificació biològica (4 crèdits). Andreu Berga.
- 8423 Ètica de la ciència (4 crèdits). A. Ambrogi.
- 8424 Hermenèutica i desconstrucció (4 crèdits). J. L. Vermal.
- 8425 Diàleg entre filosofia i poesia (4 crèdits). F. Torres.
- 8247 Classificació, biologia i ontologia (4 crèdits). A. Berga.
- 9169 Coneixement i societat a Habermas (4 crèdits). Diego Sabiote.
- 9406 Transformacions de la Democràcia als països avançats (4 crèdits). B. Riutort.
- 9407 La Unió Europea i la Democràcia (4 crèdits). J. M. Piquer.
- 9412 Apel: la transformació de la filosofia (4 crèdits). D. Sabiote.
- 9691 Sociologia i problemàtiques de la modernitat (4 crèdits). B. Mulet.
- 9692 El concepte d'història a Walter Benjamin I (4 crèdits). G. Amengual Coll.
- 8426 Sistemàtica dels homínids (4 crèdits). C. J. Cela.
- 8427 La cultura del treball. Les dimensions comparatives (4 crèdits). A. Miquel.

## **DEPARTAMENT DE FÍSICA**

Cursos organitzats pel Departament.

A continuació s'indiquen únicament els títols dels cursos amb el nombre de crèdits assignats. Tots els cursos s'impartiran els dos anys del bienni. Els programes de cada curs, amb els currículums dels professors que els faran, es detallen seguidament.

- 8800 Ones oceàniques de plataforma/talús (3 crèdits). J. Tintoré.
- 8821 Anàlisi espacial i diagnosi en fluids geofísics (3 crèdits). D. Gomis.
- 8820 Ones en fluids geofísics (3 crèdits). S. Monserrat.
- 8801 Meteorologia de la Mediterrània (3 crèdits). S. Alonso i C. Ramis.
- 8802 Simulació numèrica de processos atmosfèrics (3 crèdits). C. Ramis.
- 8803 Inestabilitats en fluids geofísics (3 crèdits). S. Alonso.

- 8804 Relativitat general I (6 crèdits). L. Mas i J. Carot.
- 8428 Relativitat general II (3 crèdits). J. Stela.
- 8825 Tècniques de supercomputació (3 crèdits). J. Massó.
- 8806 Models microscòpics del nucli (4 crèdits). M. Casas, F. Garcias, A. Puente i L. Serra.
- 8807 Mecànica estadística: transicions de fase i sistemes de polímers (3 crèdits). R. Toral i T. Sintes.
- 8808 Mètodes de simulació numèrica en Física (3 crèdits). R. Toral.
- 8809 Dinàmica d'estructures espaciotemporals (5 crèdits). E. Hernández, O. Piro i M. San Miguel.
- 8810 Sistemes dinàmics (3 crèdits). O. Piro i E. Hernández.
- 8822 Introducció als làsers de semiconductor (3 crèdits). S. Balle i M. San Miguel.
- 8823 Làsers de semiconductor avançats (3 crèdits). S. Balle.
- 8824 Components de sistemes de comunicacions òptiques per fibra (3 crèdits). C. Mirasso.
- 8546 Models de cooperació basats en agents (3 crèdits). M. San Miguel i P. Colet.
- 9461 Magnetohidrodinàmica solar (3 crèdits). J. Ballester.
- 8542 Introducció a la física solar (3 crèdits). R. Oliver.
- 8543 Estructura i propietats dels materials metàl·lics (3 crèdits). A. Amengual, J. Pons, C. Picornell i C. Seguí.
- 8544 Tècniques avançades de caracterització de materials (3 crèdits). A. Amengual, E. Cesari, J. Cifre, F. Hierro, C. Picornell i J. Pons.
- 8826 Disseny avançat de circuits VLSI analògics i digitals (3 crèdits). J. Segura, M. Roca i E. Isern.
- 8429 Tècniques d'alt nivell de verificació de circuits integrats (3 crèdits). J. Segura, M. Roca i E. Isern.
- **8430 Test de circuits microelectrònics orientat a defectes (3 crèdits). J. Segura, M. Roca i E. Isern.**
- 8816 Dispositius electrònics VLSI (3 crèdits). E. Garcia.
- 8817 Aproximacions semiclàssiques: aplicacions a Física Nuclear (4 crèdits). M. Casas, F. Garcias, A. Plastino i A. Puente.
- 8431 Agregats atòmics (3 crèdits). M. Casas, F. Garcias i L. Serra.
- 8432 Transformacions de fase en materials (4 crèdits). E. Cesari.
- 8433 Punts quàntics i nanoestructures bidimensionals (3 crèdits). A. Puente i L. Serra.

## **DEPARTAMENT DE PSICOLOGIA**

Cursos propis del Departament de Psicologia. Els cursos marcats amb (\*) són del segon any del bienni.

- 8350 Esdeveniments estressants, dimensions bàsiques de personalitat i reaccions d'afrontament:

concepte, avaluació i relació entre variables (3 crèdits). Gloria García de la Banda.

— 8351 \*Anàlisi etiològica dels trastorns de comportament i modificació de conducta (3 crèdits). Miquel Tortella Feliu.

— **8438 \*La hiperactivitat infantil: concepte, avaluació i tractament (3 crèdits). Mateu Servera Barceló.**

— **8354 Elaboració de recursos multimèdia per a la recerca en Psicologia (3 crèdits). Xavier Bornas Agustí.**

— 8355 \*Construcció, aplicació i validació de programes d'intervenció en Psicologia Clínica (3 crèdits). F. Javier Pérez Pareja.

— **8357 \*El repte del canvi: un programa de maneig d'estrès (3 crèdits). Derek B. Roger.**

— 8358 Avanços en l'anàlisi i tractament dels trastorns d'ansietat (3 crèdits). Miquel Tortella Feliu.

— 8360 Construcció, aplicació i validació de programes d'intervenció en Psicologia de la Salut (3 crèdits). F. Javier Pérez Pareja.

— 8361 Procediments d'intervenció sobre la impulsivitat infantil (3 crèdits). Mateu Servera Barceló.

— 8363 Mapes cerebrals i representació del coneixement (3 crèdits). Pedro Montoya.

— 8365 \*Psicofarmacologia clínica (3 crèdits). Miquel Roca.

— 8366 Trasplantaments de teixits neurals i reorganització motora (3 crèdits). J. J. Campos (UCM).

— 8369 \*Electrofisiologia cognitiva (3 crèdits). Carles Escera (UB).

— 8371 \*Psicobiologia de les emocions (3 crèdits). Pedro Montoya.

— 8372 Introducció a l'avaluació neuropsicològica (3 crèdits). Joan Llinàs.

— 8373 Psicologia de l'art (3 crèdits). Gisèle Marty.

— 8552 \*Dimensions biològiques i culturals del desenvolupament sensorial (3 crèdits). Jordi Pich.

— 8377 Atribució i rendiment. Les tècniques de reentrenament atribucional (3 crèdits). Maria Antònia Manassero Mas.

— 8378 \*L'enquesta sociològica i els sondeigs d'opinió (3 crèdits). Margalida Gili Planas.

— 8379 Incorporant la perspectiva de gènere: anàlisi des de la Psicologia Social (3 crèdits). Victòria Ferrer Pérez.

— 8381 El model de regressió múltiple (3 crèdits). Alfons Palmer Pol.

— 8553 Avaluació psicofisiològica dels dèficits atencionals (3 crèdits). F. Barceló.

— 8439 \*Violència de gènere i misogínia (3 crèdits). Esperança Bosch Fiol.

— 8440 \*Evolució de la intel·ligència (3 crèdits). J. J. Campos.

— 8441 \*Introducció a l'avaluació forense en Psicologia Jurídica (3 crèdits). Carme Borràs Sasaloni.

— 8442 \*Aproximació psicològica a la presa de decisions (3 crèdits). Juan Tomás Escudero, Antoni

Gomila Benejam i José L. Cañas.

— 8443 Anàlisi d'estructures covariants (3 crèdits). Albert Sesé.

— 8444 Simulació Monte Carlo (3 crèdits). Josep Maria Losilla.

— **8445 Aspectes cognitius, neuropsicològics i polisomnogràfics del dormir i el somniar (3 crèdits).**  
**A. Garcia Mas.**

— 8446 L'arquitectura funcional de la ment: grans enfocaments teòric (3 crèdits). A. Gomila Benejam.

— 8447 \*Neuropsicologia de les demències (3 crèdits). J. Llinàs.

l'àmbit de l'estrès ocupacional, motiu de la seva tesi doctoral.

## **DEPARTAMENT DE QUÍMICA**

Cursos organitzats pel Departament.

Els cursos assenyalats amb un asterisc (\*) es faran durant el curs 2000-2001 i els indicats amb dos asteriscs (\*\*) es faran durant el curs 2001-2002. Els que no duen asteriscs es faran els cursos 2000-2001 i 2001-2002.

— 8650 Anàlisi de riscos i control de punts crítics (3 crèdits). S. Simal.

— 8651 Conservació d'aliments (3 crèdits). C. Rosselló.

— 8628 Fibra alimentària i nutrició (3 crèdits). A. Femenia.

— 9817 Contaminació de la mar per hidrocarburs (3 crèdits). J. Bergueiro.

— 8556 Comunicació química. El llenguatge de les feromones (3 crèdits). A. Llobera.

— 8174 Química de sòlids (3 crèdits). C. Otero.

— 8652 Materials microporosos (3 crèdits). G. Turnes.

— 9340 Química bioinorgànica del N<sub>2</sub> i O<sub>2</sub> (3 crèdits). J. J. Fiol.

— 9629 Química de coordinació de lantànids i actínids (3 crèdits). A. Terron.

— 8906 Espectroscòpia IR aplicada a superfícies (3 crèdits). M. Peñarroya.

— 8629 Calorimetria en solució (3 crèdits). L. Herrero.

— 9050 Introducció a la química mèdica (3 crèdits). A. García.

— 8178 Química teòrica en ordinadors personals (6 crèdits). F. Muñoz i J. Frau.

— 8904 Cinètica enzimàtica (3 crèdits). J. Donoso i B. Vilanova.

— 8630 Sòlids macromoleculars: propietats tecnològiques (3 crèdits). A. Roig.

— 8631 Espectroscòpia ultraviolada. Aplicacions en Química i Biologia (3 crèdits). J. Donoso.

— 8632 Materials i factors que afecten l'aspecte estètic de les obres d'art (3 crèdits). J. Palou.

— 8905 \*La química dins l'art i l'arqueologia (3 crèdits). C. Genestar.

- 8177 Introducció a l'automatització i al tractament de dades (6 crèdits). V. Cerdà i J. Estela.
- 9343 Contaminació de sòls agrícoles i urbans per cadmi (3 crèdits). J. Estella.
- 8200 \*Química del medi ambient i metrologia d'aigües (3 crèdits). F. Theraulaz i V. Cerdà.
- 8633 \*Anàlisi radioquímica de mostres ambientals (3 crèdits). E. Gómez.
- 8557 Uroquímica i litiasi renal (3 crèdits). F. Grases i J. March.
- 8558 Química supramolecular (6 crèdits). P. Ballester i A. Costa.
- 8559 Química orgànica computacional (3 crèdits). P. Deyà.
- 8560 Síntesi asimètrica i catàlisi asimètrica en síntesi orgànica (3 crèdits). J. Saá.
- 8561 La praxi del mètode científic en química orgànica (3 crèdits). J. Morey.
- Màster en Ciències i Tècniques Ambientals (3 crèdits per mòdul). Constituint per deu mòduls de trenta hores setmanals cada un, i s'ha de completar amb un projecte final de tres-centes hores de durada.

#### Tercer Cicle Nacional de Química Teòrica.

El Tercer Cicle Nacional de Química Teòrica és un programa de doctorat interuniversitari en el qual participen les universitats següents:

- Universitat Autònoma de Madrid (UAM).
- Universitat Autònoma de Barcelona (UAM).
- Universitat de Girona (UDG).
- Universitat de les Illes Balears (UIB).
- Universitat Jaume I (UJI).
- Universitat del País Basc (UPV).
- Universitat Rovira i Virgili (URV).
- Universitat de Salamanca (USA).
- Universitat de Sevilla (US).
- Universitat de València (UV).
- Universitat de Valladolid (UVA).

Els cursos s'impartiran intensivament el mes de febrer de 2001 a la Universitat de València.

- 8572 Fonaments (3 crèdits).
- 8573 Mètodes de la química quàntica (3 crèdits).
- 8574 Tècniques computacionals (3 crèdits).
- 8575 Grups de sectors, superfícies, sòlids. Catàlisi heterogènia (3 crèdits, opt.).

- 8576 Dinàmica de les reaccions químiques (3 crèdits, opt.).
- 8577 Espectroscòpies. Fotoquímica (3 crèdits, opt.).
- 8578 Modelització molecular (3 crèdits, opt.).



### 4.3 Cursos de postgrau

1. Màster Universitari en Comunicació Digital.
2. Màster Universitari en Tecnologia Educativa. Disseny i Realització en Materials i d'Entorns de Formació.
3. Màster en Producció Agrària Ecològica:
  - Curs Especialista Universitari en Producció Agrària Ecològica (Sanitat Animal, Vegetal i Gestió d'Explotacions).
  - Curs Especialista Universitari en Producció Agrària Ecològica (Fertilitat de la Terra i Cultius).
4. Curs d'Especialista Universitari en Tecnologia Educativa: Disseny d'Entorns Tecnològics.
5. Curs d'Especialista Universitari en Gestió de Qualitat en Serveis Socials.
6. Màster Universitari en Economia del Turisme i del Medi Ambient.
7. Curs d'Especialista Universitari en Ajuda Psicomotriu.
8. Curs d'Especialista Universitari en Educació Nutricional.
9. Curs de Desenvolupament d'Aplicacions a l'Entorn Oracle.
10. Curs Universitari de Dret Civil Balear.



### 4.4 Proves d'accés a la UIB

#### 4.4.1 Proves d'accés

#### Alumnes lliures i oficials

**Curs acadèmic: 2000-01**

**Convocatòria: JUNY**

**Alumnes de LOGSE**

**Total matriculats: 1.954**

Opció	Matriculats opció		Aprovats		Suspesos		No presentats	
	Total	Dones	Total	Dones	Total	Dones	Total	Dones

K - Científicotecnològica	364	103	330	94	29	7	5	2
L - Ciències de la salut	485	335	438	305	41	25	6	5
M - Ciències socials	732	526	676	486	52	37	4	3
N - Humanitats	274	234	244	210	25	22	5	2
O - Arts	131	82	117	74	12	6	2	2
<b>Total</b>	<b>1.986</b>	<b>1.280</b>	<b>1.805</b>	<b>1.169</b>	<b>159</b>	<b>97</b>	<b>22</b>	<b>14</b>

### Percentatges

Opció	Matriculats opció*		Aprovats		Suspesos		No presentats	
	Total	Dones	Total	Dones	Total	Dones	Total	Dones
K - Científicotecnològica	18,33%	5,19%	16,62%	4,73%	1,46%	0,35%	0,25%	0,10%
L - Ciències de la salut	24,42%	16,87%	22,05%	15,36%	2,06%	1,26%	0,30%	0,25%
M - Ciències socials	36,86%	26,49%	34,04%	24,47%	2,62%	1,86%	0,20%	0,15%
N - Humanitats	13,80%	11,78%	12,29%	10,57%	1,26%	1,11%	0,25%	0,10%
O - Arts	6,60%	4,13%	5,89%	3,73%	0,60%	0,30%	0,10%	0,10%
<b>Total</b>		<b>64,45%</b>	<b>90,89%</b>	<b>58,86%</b>	<b>8,01%</b>	<b>4,88%</b>	<b>1,11%</b>	<b>0,70%</b>

\* El total de "Matric. opció" no coincidirà amb el "Total matriculats" pel fet que els alumnes

de doble opció tenen dues qualificacions.

**Alumnes lliures i oficials**  
**Curs acadèmic: 2000-01**  
**Convocatòria: JUNY**  
**Alumnes de COU**  
**Total matriculats: 561**

Opció	Matriculats opció		Aprovats		Suspesos		No presentats	
	Total	Dones	Total	Dones	Total	Dones	Total	Dones
A - Científicotecnològica	158	39	140	32	17	6	1	1
B - Biosanitària	136	99	114	81	22	18	0	0
C - Ciències socials	173	104	153	93	16	10	4	1
D - Humanisticolingüística	94	66	73	50	18	14	3	2
<b>Total</b>	<b>561</b>	<b>308</b>	<b>480</b>	<b>256</b>	<b>73</b>	<b>48</b>	<b>8</b>	<b>4</b>

### Percentatges

Matriculats opció	Aprovats	Suspesos	No presentats
----------------------	----------	----------	---------------



Opció	Total	Dones	Total	Dones	Total	Dones	Total	Dones
A - Científicotecnològica	28,16%	6,95%	24,96%	5,70%	3,03%	1,07%	0,18%	0,18%
B - Biosanitària	24,24%	17,65%	20,32%	14,44%	3,92%	3,21%	0,00%	0,00%
C - Ciències socials	30,84%	18,54%	27,27%	16,58%	2,85%	1,78%	0,71%	0,18%
D - Humanisticolingüística	16,76%	11,76%	13,01%	8,91%	3,21%	2,50%	0,53%	0,36%
<b>Total</b>		<b>54,90%</b>	<b>85,56%</b>	<b>45,63%</b>	<b>13,01%</b>	<b>8,56%</b>	<b>1,43%</b>	<b>0,71%</b>



#### 4.4.2 PROVES D'ACCÉS PER ALS MAJORS DE 25 ANYS

Estudis	Matriculats	Aptes		No aptes		No pres.	
Administració i Direcció d'Empreses	8	4	1,62%	1	0,40%	3	1,05%
Biologia (pla 1997)	6	1	0,40%	4	1,62%	1	0,35%
Ciències Empresarials (pla 1993)	9	4	1,62%	3	1,21%	2	0,70%
Dret (pla 1997)	26	10	4,05%	11	4,45%	5	1,74%
Economia	1	0	0,00%	1	0,40%	0	0,00%
Educació Social (pla 1997)	8	1	0,40%	6	2,43%	1	0,35%
Filologia Anglesa	2	1	0,40%	0	0,00%	1	0,35%
Filologia Catalana (pla 1997)	1	1	0,40%	0	0,00%	0	0,00%
Filologia Hispànica (pla 1997)	6	1	0,40%	4	1,62%	1	0,35%
Filosofia (pla 1998)	7	5	2,02%	2	0,81%	0	0,00%
Física	2	1	0,40%	0	0,00%	1	0,35%
Fisioteràpia	22	9	3,64%	10	4,05%	3	1,05%
Geografia (pla 1997)	3	1	0,40%	1	0,40%	1	0,35%
Història de l'Art (pla 1997)	7	3	1,21%	4	1,62%	0	0,00%
Història (pla 1997)	13	2	0,81%	9	3,64%	2	0,70%
Infermeria (pla 1997)	26	15	6,07%	8	3,24%	3	1,05%
Matemàtiques	1	0	0,00%	1	0,40%	0	0,00%
Mestre, Educació Física	8	2	0,81%	5	2,02%	1	0,35%
Mestre, Educació Infantil	8	2	0,81%	6	2,43%	0	0,00%
Mestre, Educació Musical	11	3	1,21%	7	2,83%	1	0,35%
Mestre, Educació Primària	3	0	0,00%	2	0,81%	1	0,35%
Mestre, Llengua Estrangera	12	1	0,40%	9	3,64%	2	0,70%
Pedagogia (pla 1997)	3	1	0,40%	2	0,81%	0	0,00%
Psicologia (pla 1997)	18	9	3,64%	9	3,64%	0	0,00%
Relacions Laborals	26	11	4,45%	11	4,45%	4	1,39%
ET en Informàtica de Gestió (pla 1997)	2	0	0,00%	2	0,81%	0	0,00%
ET en Informàtica de Sistemes (pla 1997)	1	0	0,00%	0	0,00%	1	0,35%

Treball Social (pla 1998)	15	7	2,83%	6	2,43%	2	0,70%
ET de Telecomunicació, esp. en Telemàtica (pla 1997)	4	1	0,40%	3	1,21%	0	0,00%
Diplomatura de Turisme (pla 1998)	28	10	4,05%	14	5,67%	4	1,39%
<b>Total</b>	<b>287</b>	<b>106</b>	<b>42,91%</b>	<b>141</b>	<b>57,09%</b>	<b>40</b>	<b>13,94%</b>



## 4.5 Campus extens

### SUMARI

1. Estadístiques generals
2. Objectius del projecte Campus Extens: 2000-2001
  - a. Optimitzar la gestió dels recursos
  - b. Distribuir la informació
  - c. Donar suport a l'alumnat
  - d. Formar el professorat i donar-li suport
  - e. Implementar el projecte des del punt de vista tècnic i psicopedagògic

### Introducció

La nostra intenció en aquest breu informe és comentar què és el que s'ha fet a Campus Extens durant el curs 2000-2001.

#### 1. Estadístiques generals

Només es troben representades aquí algunes de les dades que trobam més significatives del projecte. Hem agafat, com a exemple, el darrer quadrimestre que tenim totalment analitzat.

Taula 1. Estadístiques més significatives (segon quadrimestre)

Curs	Nombre de cursos-grup grau	de Nombre de professorat Campus Extens	de Nombre de d'alumnes matriculats	Nombre de visites l'alumnat	de Percentatge de d'alumnat amb algun accés	Mitjana de visites l'alumnat amb algun accés
2000-01	148	112	5.981	56.622	57,5%	16,46
2001-02	207	170	—	—	—	—

Taula 2. Distribució de les assignatures de Campus Extens (cursos de grau)

Curs	Campus Illes	Campus Palma
2000-01	52 (35,1%)	96 (64,86%)

A les dues taules anteriors es pot comprovar, bàsicament, que una mica més de la meitat de l'alumnat que està matriculat en alguna assignatura de Campus Extens accedeix als continguts que el professorat posa al seu abast a través de la xarxa. Aquestes xifres les considerem bones, però no satisfactòries, ja que encara haurien de ser millors. Pensam que, com a mínim, el 70 per cent de l'alumnat hauria d'accedir-hi i que el nombre d'accessos hauria de ser bastant superior als 16,46 que es mostren com a mitjana. Hi ha múltiples

factores que permetrien aquesta millora; alguns es faran palesos al llarg d'aquest document.

## **2. Objectius del projecte Campus Extens: 2000-2001**

### ***a. Optimitzar la gestió dels recursos***

Al llarg del curs que ara acaba hem intentat equilibrar els recursos. És a dir, hem volgut que les necessitats del projecte i els recursos dels quals disposa estiguessin en sintonia.

1. Per aconseguir aquest objectiu, en primer lloc, hem modificat les categories que teníem de les assignatures. En aquest curs que ara acaba hi ha hagut dos tipus d'assignatures a Campus Extens, les que eren d'Illles Menors i les que eren de Campus Palma. Aquest curs vinent hi ha una estructura diferent, hi trobam quatre categories: a) Campus Illes, b) Campus Itineraris, c) Campus Palma, i d) Campus Experimental. Aquesta redistribució permetrà que concentrem la majoria dels recursos de suport al professorat a les dues primeres categories, mentre que les altres dues seran gestionades pels mateixos professors, amb el nostre suport. Amb el nombre actual de recursos no podem donar el màxim suport a tothom.
2. En segon lloc, hem reorganitzat el funcionament de la Unitat de Suport Tecnicopedagògic de Campus Extens. S'han creat, dins aquest servei, cinc unitats diferents; cadascuna de les quals té unes funcions, una estructura pròpia i una planificació molt delimitades. Les unitats són: a) Creació de material, b) Suport al professorat, c) Suport a l'alumnat, d) Implementació i avaluació del projecte, e) Normalització, traducció i coordinació dels continguts.
3. En tercer lloc, s'ha planificat durant aquest curs els estudis que es posaran a Campus Illes els propers anys. Les decisions preses ens indiquen que el curs 2002-2003 es faran els estudis d'Infermeria i Psicopedagogia i, previsiblement, es llevaran els estudis de Mestre, Llengua Estrangera. A la vegada continuaran els estudis d'Empresarials i el Títol Superior de Turisme, aquest darrer, a Eivissa. S'ha de discutir els propers mesos quins estudis es promocionen a Palma per a la modalitat de Campus Itineraris.

### ***b. Distribuir la informació***

El projecte Campus Extens genera una gran quantitat d'informació. Al mateix temps el nombre de professorat, alumnat i, fins i tot, personal administratiu implicat en el projecte és molt nombrós. Per aquestes causes cal tenir un dispositiu de distribució d'informació que sigui fàcilment accessible i entenedor.

1. Per això, des del mes de maig, hem creat un *portal de difusió d'informació* sobre qualsevol aspecte de Campus Extens. Podríem dir que hi ha un «portal» general, un altre per a l'alumnat i, finalment, un per al professorat. En cadascun es pot trobar informació útil sobre el projecte, la qual es va actualitzant setmanalment. A l'apartat de notícies d'aquesta «comunitat virtual» es van notificant les innovacions més importants en el projecte. A la vegada és un centre de recursos on el professorat i l'alumnat poden trobar la informació que necessiten per gestionar els cursos.
2. També, per millorar la distribució de la informació sobre el desenvolupament del projecte, hem pensat posar en marxa, per al curs que està a punt d'iniciar-se, una sèrie de seminaris i fòrums per informar la comunitat universitària de l'estat actual del projecte, i perquè uns i altres puguin fer aportacions i recomanacions. Així, a més a més, podem recollir informació, molt profitosa, sobre la marxa de Campus Extens. De la mateixa manera, es repartiran uns fullets explicatius pel campus, a través de distribució electrònica i també en paper. Esperam així que el personal de la UIB i també l'alumnat podran estar millor informats pel que fa a tot el que és Campus Extens.

### ***c. Donar suport a l'alumnat***

Aquest és un dels objectius fonamentals de Campus Extens per a aquest proper curs acadèmic. Volem

introduir encara més els alumnes en la utilització de les noves tecnologies perquè puguin accedir al seu currículum acadèmic. Durant el present curs hem començat aquesta tasca mitjançant:

1. *Creació un portal d'informació i suport per als alumnes.* Aquest portal ja està implantat des del mes de maig. La feina que queda és estructurar-lo del tot i acabar d'omplir-ne els continguts. Es tracta del portal que hem comentat a l'apartat b, que ha de servir perquè els alumnes es puguin orientar i rebre suport a través de la xarxa.
2. *Consolidar el funcionament i la gestió de l'Oficina d'Atenció a l'Alumne de Campus Extens*

#### ***d. Formar el professorat i donar-li suport***

Aquest, igual que l'anterior, és un punt fonamental per al desenvolupament del projecte. Pensam que encara és molt important formar el professorat, ja que una bona part d'ell necessita un suport molt gran per desenvolupar la seva tasca com a docent que utilitza les noves tecnologies. El projecte no pot avançar més si els principals usuaris, a més de l'alumnat, no tenen prou coneixements per crear i gestionar cursos a la xarxa.

1. Pel que fa a *la formació* hem posat l'accent en:
  - a. Cursos sobre l'eina de teleeducació
  - b. Cursos sobre eines que permetin crear material educatiu
  - c. Cursos sobre estratègies psicopedagògiques amb la utilització de les noves tecnologies
1. Pel que fa al suport que s'ha de donar al professorat, podem destacar que aquest curs acadèmic que ara acaba hem creat una *Unitat de Suport al Professorat de Campus Extens*, la qual està integrada per dues persones que estan a l'absoluta disposició del professorat durant tota la jornada laboral. Aquestes persones, fins i tot, es desplacen (s'ha d'haver concertat una cita abans) al despatx del/la professor/a per ajudar-lo *in situ*.
2. Hem creat un «suport a través de la web». D'aquesta manera el professorat podrà resoldre els dubtes que tingui consultant el material que anirem penjant a la xarxa. Aquest portal ja és totalment útil des de maig, i és aquell que hem comentat al punt b.

#### ***e. Implementar el projecte des del punt de vista tècnic i psicopedagògic***

Finalment aquest és un objectiu totalment relacionat amb el futur pedagògic i tecnològic de Campus Extens i està molt lligat amb les innovacions que es faran en aquest sentit. Per això:

1. *Hem investigat i cercat noves maneres de produir, estructurar i distribuir material educatiu*, que siguin més fàcils d'utilitzar per al professorat que no sigui especialista en les noves tecnologies ni en la didàctica o la psicopedagogia.
2. *Hem provat noves eines de generació i distribució de materials multimèdia.*
3. *Hem investigat i millorat la utilització de la videoconferència i d'Internet com a manera de fer docència semipresencial.*
4. *Hem comparat el nostre model educatiu amb altres que també utilitzen les noves tecnologies per fer docència.*

En resum, es podria dir que aquest curs 2000-2001 hem intentat especialment posar més ordre a la gestió de Campus Extens. Es pot dir que ha estat un any en el qual el projecte s'ha consolidat i ha arrelat més al campus, com demostra l'increment, tan important, de professorat que ha demanat oferir la seva assignatura a través de Campus Extens.

El futur ens demana nous canvis i reptes, així com un desenvolupament definitiu. Podem dir, seguint un símil que s'utilitza molt en la meua especialitat, que «el nin ja és un adolescent», ara ens queda fer-lo un «adult». Per a això calen més recursos humans i materials, i especialment una definició clara dels òrgans de decisió de la UIB sobre quin ha de ser el seu futur.

En aquest futur és imprescindible tenir en compte tres coses:

En primer lloc, que aquesta consolidació vingui acompanyada de decisions que permetin aconseguir una millora de formació, suport i motivació del professorat, i també d'un augment dels recursos informàtics disponibles a l'abast de l'alumnat, ja siguin de la Universitat o del mateix alumnat, de tal manera que les estadístiques del projecte ens mostrin un ús cada vegada major i de més qualitat per part dels usuaris.

En segon lloc, continuar amb les innovacions tecnològiques a les sales de videoconferència de les tres illes, la utilització del *videostreaming* i la videoconferència per IP. El disseny de nous materials didàctics més fàcils d'utilitzar. La recerca o elaboració d'eines de creació de materials didàctics molt simples d'emprar, i també d'una eina de distribució d'aquests que pugui ser més vàlida que l'actual.

Finalment, no és menys important tenir en compte l'opció d'impartir docència no presencial a través de la xarxa per a formació continuada. El futur de la majoria de les universitats assenyala aquest camí, i aquest és «un tren» en el qual no podem pujar més tard que els altres, ja que d'altra manera haurem de fer el trajecte «drets». En aquest sentit, podem dir que nosaltres ens trobam en aquest moment en una situació privilegiada que no hem de desaproveitar. La nostra posició tan avantatjosa a la sortida no ens ha de deixar que ens relaxem.

Josep A. Pérez Castelló  
Director acadèmic de Campus Extens

Palma, 18 de setembre de 2001



## **5. Activitats de recerca**

### **5.1 Projectes d'investigació vigents**

5.1.1 Projectes de recerca en el marc de la Unió Europea, i altres accions

5.1.2 Projectes finançats pel Govern espanyol i altres administracions públiques

### **5.2 Tesis doctorals dipositades el curs 2000-2001**

## **5. ACTIVITAT DE RECERCA**

Entre les tasques desenvolupades pel Vicerectorat d'Investigació i Política Científica, cal esmentar:

— Es va continuar el programa d'incentivació de la demanda de projectes de recerca, tant dels programes de la Comissió Europea com del Pla nacional de R+D o del Pla balear de R+DT. El resultat és que es varen demanar vint-i-sis nous projectes a la Comissió Europea i noranta al Pla nacional.

— Les activitats de recerca es varen incentivar i consolidar també cofinançant l'adquisició de material inventariable en relació amb els projectes dels programes de recerca esmentats, amb els fons destinats a la reparació i reposició del material científic i també incrementant les dotacions de personal i de nou equipament per als serveis de suport a la recerca i dels Serveis Científicotècnics. També es varen donar ajuts per a l'organització de vuit congressos i reunions científics. Així mateix el Vicerectorat d'Investigació va concedir noranta-quatre beques de col·laboració.

— A proposta de la Comissió d'Investigació es varen dotar dues noves beques d'investigació pròpies de la UIB, i vuit ajudes a la incorporació de tècnics als grups de recerca. Així mateix la Comissió d'Investigació va concedir amb càrrec al programa de formació del professorat cinc-centes seixanta-una ajudes tant a professors com a becaris per a assistència a congressos, seminaris, etc., i onze ajudes per a estades breus a l'estranger.

— El Vicerectorat d'Investigació, aplicant l'Acord normatiu de 23 de setembre de 1999 pel qual es regulen els alumnes col·laboradors, va nomenar vint-i-dos alumnes de col·laboració tipus B.

— L'Oficina de Suport a la Recerca es va crear fusionant les antigues OGR i OTRI-UIB. Té per objectius estimular la participació dels investigadors en projectes de recerca especialment de la Comissió Europea, a més de col·laborar amb l'OTRI-FUEIB per facilitar la relació dels investigadors amb el món empresarial. La seva pàgina web va tenir des de la seva creació, el novembre de 2000, més de 10.000 consultes. (Vegeu l'apartat corresponent a l'OSR.)

Convé destacar que, gràcies a l'esforç productiu dels diferents grups de recerca, es varen aconseguir seixanta-sis projectes de recerca nous i se'n varen mantenir actius més de cent cinquanta (Comissió Europea, Pla nacional i Pla balear) dins l'any 2000. El total de recursos externs aconseguits l'any 2000 en les diferents accions i els programes supera els sis-cents trenta milions de pessetes. L'activitat dels investigadors es va traduir en la publicació de tres-cents cinquanta llibres o capítols de llibres i sis-cents articles en revistes científiques, més de mil cinc-cents participacions en congressos i reunions científiques i cinquanta-cinc tesis doctorals lligides.

### **5.1 PROJECTES D'INVESTIGACIÓ VIGENTS**

#### **5.1.1 Projectes de recerca en el marc de la Unió Europea, i altres accions**

- "Operation of an Innovation Relay Centre in Murcia, Valencia and Balears". GARCIA MORENO, Eugeni. Servei I+D (OTRI).
- "ARIADNE. Academic Experience at Balearic Islands (AACEBI)". SERRA CIFRE, Bartomeu Jaume. Servei de Càlcul i Informatització.
- "Optimização da produção e propagação da alfarrobeira". MEDRANO GIL, Hipólito. Biologia Vegetal. Departament de Biologia-IMEDEA.
- "Time resolved study of chlorophyll fluorescence changes induced by water-waste". MEDRANO GIL, Hipólito. Biologia Vegetal. Departament de Biologia.
- "Development and evaluation of improved fruit fly attractants in the Balearic Islands". ALEMANY FERRÀ, Aina. Biologia Animal. Departament de Biologia.
- "Health Telematics Training Network (HEALTHNET)". PALOU OLIVER, Andreu; ROCA SALOM, M. del Pilar; OLIVER OLIVER, Jordi. Departament de Biologia Fonamental i Ciències de la Salut.
- "FARRUTX, towards a township model of environmental interpretation in saturated touristic areas". SUREDA NEGRE, Jaume. Didàctica i Organització Escolar. Departament de Ciències de l'Educació.
- "Successful User Centred Systems Engineering Development and Environment (SUCSEDE)". PUIGJANER TREPAT, Ramon. Arquitectura i Tecnologia de Computadors. Departament de Ciències Matemàtiques i Informàtica.
- "Viscosity solutions and their applications". CASELLES COSTA, Vicent. Matemàtica Aplicada. Departament de Ciències Matemàtiques i Informàtica.
- "Multi-site cooperative 3D design system for architecture (M3D)". LUO, Yuhua. Ciències de la Computació i Intel·ligència Artificial. Departament de Ciències Matemàtiques i Informàtica.
- "Design and evaluation of residential patterns in the Mediterranean region appropriate to sustainable development of environmentally deteriorated rural areas (ARTEMIS)". PETRUS BEY, Joana Maria. Anàlisi Geogràfica Regional. Departament de Ciències de la Terra.
- "European Shore Platform Erosion Dynamics (ESPED)". FORNÓS ASTÓ, Joan Josep. Estratigrafia. Departament de Ciències de la Terra.
- "Articulations du tourisme international et du tourisme national dans les pays des rives sud et est de la Méditerranée". SEGUÍ LLINÀS, Miquel. Anàlisi Geogràfica Regional. Departament de Ciències de la Terra.
- "Electronic Commerce Legal Issues Platform (E-CLIP II)". CAVANILLAS MÚGICA, Santiago. Dret Civil. Departament de Dret Privat.
- "Information Network for Business & Employment Creation (INFOBusiness)". CAVANILLAS MÚGICA, Santiago. Dret Civil. Departament de Dret Privat.
- "Study and implementation of an extra-judicial body for the settlement of consumer disputes in the field of electronic commerce". CAVANILLAS MÚGICA, Santiago. Dret Civil. Departament de Dret Privat.
- "EUROMOD: an integrated european benefit-tax model". SPADARO, Amedeo. Economia Aplicada. Departament d'Economia i Empresa.
- "Setting-up a pilot inter-university centre at the level of Electrotechnics Department". GARCIA

MORENO, Eugeni. Tecnologia Electrònica. Departament de Física.

— "Quantum structures (QSTRUCT)". SAN MIGUEL RUIBAL, Maximino. Física de la Matèria Condensada. Departament de Física-IMEDEA.

— "Theoretical foundations of sources for gravitational wave astronomy of the next century: synergy between supercomputer simulations and approximation techniques". BONA GARCIA, Carles. Física Teòrica. Departament de Física.

— "Otholit microchemistry as a means of identifying stocks of deep-water demersal fish (OTOMIC)". MORALES NIN, Beatriz. Institut Mediterrani d'Estudis Avançats (IMEDEA).

— "European Fish-Network (EFAN)". MORALES NIN, Beatriz. Institut Mediterrani d'Estudis Avançats (IMEDEA).

— "Impact fishery and environment on hake recruitment in Northwestern Mediterranean (LLUCET)". MORALES NIN, Beatriz. Institut Mediterrani d'Estudis Avançats (IMEDEA).

— "Environment and biology of deep-water species *Aphanopus carbo* in NE Atlantic: basis for its management (BAS BLACK)". MORALES NIN, Beatriz. Institut Mediterrani d'Estudis Avançats (IMEDEA).

— "Effects of entrophicated seawater on rocky shore ecosystems studied in large littoral mesocosm (EULIT)". DUARTE QUESADA, Carlos. Institut Mediterrani d'Estudis Avançats (IMEDEA).

— "Prediction of the resilience and recovery of distributed coastal communities in the tropics (PREDICT)". DUARTE QUESADA, Carlos. Institut Mediterrani d'Estudis Avançats (IMEDEA).

— "Implementation and networking of large-scale long-term marine biodiversity research in Europe (BIOMARE)". DUARTE QUESADA, Carlos. Institut Mediterrani d'Estudis Avançats (IMEDEA).

— "Microlasers and cavity QED". SAN MIGUEL RUIBAL, Maximino. Institut Mediterrani d'Estudis Avançats (IMEDEA).

— "VCSELs for Information Society Technology Applications (VISTA)". SAN MIGUEL RUIBAL, Maximino. Institut Mediterrani d'Estudis Avançats (IMEDEA).

— "Quantum information processing & communications network of excellence (QUIPROCONE)". SAN MIGUEL RUIBAL, Maximino. Institut Mediterrani d'Estudis Avançats (IMEDEA).

— "Processing of information by arrays of non-linear optical solitons (PIANOS)". BALLE MONJO, Salvador. Institut Mediterrani d'Estudis Avançats (IMEDEA).

— "Non linear and non-adiabatic magnetohydrodynamic waves in solar coronal structures". BALLESTER MORTES, Josep L. Física de la Terra, Astronomia i Astrofísica. Departament de Física.

— "Interaction of magnetohydrodynamic waves and flows in astrophysical plasmas". BALLESTER MORTES, Josep L. Física de la Terra, Astronomia i Astrofísica. Departament de Física.

— "Study on obesity and functional foods in Europe". PALOU OLIVER, Andreu. Bioquímica i Biologia Molecular. Departament de Biologia Fonamental i Ciències de la Salut.

— "Wavelength scale photonic components for telecommunications". SAN MIGUEL RUIBAL, Maximino. Física de la Matèria Condensada. Institut Mediterrani d'Estudis Avançats (IMEDEA).

— "Semiconductor devices for signal processing". BALLE MONJO, Salvador. Física de la Matèria



Condensada. Departament de Física.

— "Aplicaciones del principio de máxima entropía al estudio de sistemas ligados por interacción electromagnética y/o fuerte en el espacio de coordenadas y en el espacio de momentos". CASAS AMETLLER, Montserrat; PLASTINO, Ángel. Departament de Física.



## 5.1.2 Projectes finançats pel Govern espanyol i altres administracions públiques

### Departament de Biologia

— "Receptores de imidazolinas y adrenoceptores alfa-2 en sistema nervioso central: caracterización bioquímica/molecular y regulación fisio-farmacológica y patológica". GARCIA SEVILLA, Jesús Andrés. Farmacología.

— "Especiación por aislamiento geográfico en coleópteros: análisis genético y citogenético". PETITPIERRE VALL, Eduard. Genètica.

— "Mecanismos de resistencia al complemento y a los agentes antimicrobianos basados en las porinas de *Klebsiella pneumoniae*". BENEDÍ BENITO, Vicente Javier. Microbiología.

— Evolución molecular de la interacción entre genes y genomas: de bacterias de vida libre a endosimbiontes, mitocondrias y supergenes. CASTRO OCÓN, José Aurelio. Genètica.

— "Mecanismos adaptativos de la raíz al estrés iónico". CABOT BIBILONI, Catalina. Biología Vegetal.

— "Análisis genético a nivel de STRs y secuenciación de la región I del mtDNA. Aplicación de la evolución de las poblaciones chueca y balear y a la genética de la otoesclerosis y la miopía". RAMON JUANPERE, Misericòrdia. Genètica.

— "Evaluación de la efectividad de los arrecifes artificiales de la Bahía de Palma". MORENO CASTILLO, Isabel. Biología Animal.

— "El estado ecológico de los ríos temporales en ambientes insulares". MOYÀ NIELL, Gabriel. Ecología.

— "Estudio farmacológico y molecular del efecto del ácido oleico sobre la estructura y función de membranas celulares y evaluación de su utilización clínico-farmacológica en pacientes con diversos procesos tumorales". ESCRIBÁ RUIZ, Pablo. Biología Cel·lular.

— "Estudio del efecto de fármacos opiáceos sobre la viabilidad neuronal y su relación con el desarrollo de la tolerancia al efecto antinociceptivo". OLMOS BONAFÉ, Gabriel A. Biología Cel·lular.

— "Dinámica de los haplotipos mitocondriales en poblaciones naturales de *Drosophila subobscura*: aspectos geneticopoblacionales, ecológicos y moleculares (mtDNA)". CASTRO OCÓN, José Aurelio. Genètica.

— "Taxonomía, filogenia y ecología de *Salinibacter* (CASAL-1)". ROSSELLÓ MORA, Ramon. Microbiología.

— "Análisis molecular de comunidades microbianas y teledetección, dos apuestas de futuro en la detección de contaminación y en la gestión de aguas territoriales". BOSCH ZARAGOZA, Rafel. Microbiología.

— "Estructura poblacional y variabilidad genética en coleópteros endémicos de las Islas Canarias pertenecientes a diferentes ambientes (CANBIO)". JUAN CLAR, Carles. Genètica.

— "Biología y regulación por opiáceos de receptores para imidazolininas (BRORI)". GARCÍA SEVILLA, Jesús A. Farmacología.

— "Selección de especies leñosas y diseños de rehabilitación paisajística de riberas para la depuración de aguas residuales (DENDRODEPURACIÓN)". MARTÍNEZ TABERNER, Antoni. Ecología.

— "Selección clonal y saneamiento de variedades de vid de Baleares". MEDRANO GIL, Hipólito. Biología Vegetal.

— "Aditivos alimentarios E410, E412 y E417: métodos moleculares para su diferenciación y detección en materias primas y alimentos". BENEDÍ BENITO, Vicente J. Microbiología. Departament de Biologia-IMEDEA.

— "Aplicació de les noves tecnologies a l'ensenyament de la Biologia Molecular a la UIB". BENEDÍ BENITO, Vicente J. Microbiologia.

— "Possibilitats tecnològiques d'aprofitament de l'efluent de les indústries formatgeres de Balears (lactosuero) com a estratègia de depuració". BOSCH ZARAGOZA, Rafel. Microbiologia.

— "Estudi del procés de compostatge i de la qualitat del compost". LALUCAT JO, Jordi. Microbiologia.

— "Regulación de la expresión de cápsula y su relación con la respuesta inmunitaria en las infecciones respiratorias causadas por *Streptococcus pneumoniae* y *Klebsiella pneumoniae*". ALBERTÍ SERRANO, Sebastià. Hospital Son Dureta.

### **Departament de Biologia Fonamental i Ciències de la Salut**

— "Regulación por nutrientes de la termogénesis y genes relacionados con la obesidad". PALOU OLIVER, Andreu. Bioquímica i Biologia Molecular.

— "Aplicación de las técnicas de análisis espectral y no lineal de series temporales al estudio de la evolución del sueño y la regulación cardiorespiratoria". RIAL PLANAS, Rubén V. Fisiología.

— "Bases genético-moleculares de la regulación del peso corporal y la obesidad (GENOBES)". PALOU OLIVER, Andreu. Bioquímica i Biologia Molecular.

— "Efecto termogenético de nutrientes en el control del peso corporal (NUTRITERM)". SERRA VICH, Francesca. Nutrició i Bromatologia.

— "Dimorfismo sexual en la regulación adrenérgica de la termogénesis (DISRAT)". ROCA SALOM, M. Pilar. Bioquímica i Biologia Molecular.

— "Cambios termogenéticos durante la biogénesis y desarrollo mitocondrial (CAMTER)". GARCÍA PALMER, Francisco J. Bioquímica i Biologia Molecular.

— "Regulación termogenética a nivel mitocondrial". GIANOTTI BAUZÀ, Magdalena. Bioquímica i Biologia Molecular.

### **Departament de Ciències de l'Educació**

— "El maltrato e intimidación entre iguales "bullying" en el medio educativo". ORTE SOCIAS, M. del Carme. Teoria i Història de l'Educació.

— "Diseño e implementación de un dispositivo metodológico para sistemas de enseñanza flexible

mediante aplicaciones y servicios telemáticos (DIMESEF-TEL)". SALINAS IBAÑEZ, Jesús. Didàctica i Organització Escolar.

— "Análisis y optimización de los itinerarios formativos para favorecer la calidad de vida de las personas con discapacidad (FORDIS)". MUNTANER GUASP, Joan J. Didàctica i Organització Escolar.

— "Asociaciones juveniles, educación y socialización (1900-1976). Un estudio comparativo entre Cataluña, Valencia y Baleares". SUREDA GARCIA, Bernat. Teoria i Història de l'Educació.

— "Perspectives de les noves tecnologies a la formació permanent: disseny i implementació". SALINAS IBAÑEZ, Jesús. Didàctica i Organització Escolar.

— "La evaluación de la impulsividad y los déficits atencionales y su implicación en problemas de rendimiento académico del niño". SERVERA BARCELÓ, Mateu. Personalitat, Avaluació i Tractament Psicològics.

### **Departament de Ciències Històriques i Teoria de les Arts**

— "Estrabón. Geografía. Libro VIII. El Peloponeso". TORRES ESBARRANC, Joan Josep. Filologia Grega.

— "Corona, municipio y fiscalidad (Mallorca, 1330-1500)". CATEURA BENNÀSSER, Pau. Història Medieval.

— "Estudio científico-técnico del retablo en Mallorca. Siglos XVI-XVIII". GAMBÚS SÁIZ, Mercè. Història de l'Art.

— "El reinado de Felipe II en Mallorca". JUAN VIDAL, Josep. Història Moderna.

— "El asociacionismo en las Islas Baleares y sus publicaciones periódicas 1887-1983". SERRA BUSQUETS, Sebastià. Història Contemporània.

— "Política municipal y servicios sociales. Análisis comparado de núcleos urbanos y rurales, 1850-1936". MOLL BLANES, Isabel. Història Contemporània.

— "La arquitectura del ocio. La incidencia del fenómeno turístico en la arquitectura y urbanismo de las Islas Baleares". SEGUÍ AZNAR, Miquel. Història de l'Art.

— "Vivir en Mallorca medieval: documentación iconográfica". BARCELÓ CRESPI, Maria. Història Medieval.

— "Bases para una sistematización de las fuentes documentales y gráficas para el estudio de la historia de las artes plásticas y de la fotografía en Baleares entre 1890 y 1980". CANTARELLAS CAMPS, Catalina. Història de l'Art.

— "Sociedades prehistóricas y cambio paleoecológico en ecosistemas insulares. El paradigma balear (ARQUEOBALEAR)". GUERRERO AYUSO, Víctor M. Prehistòria.

— "Imaginería y retablo en Mallorca (época medieval y moderna). Bases científico-técnicas para su conservación". GAMBÚS SÁIZ, Mercè. Història de l'Art.

### **Departament de Ciències Matemàtiques i Informàtica**

— "Los factores educativos, sanitarios e institucionales que condicionan el descenso de la mortalidad infantil (1860-1931)". BUJOSA HOMAR, Francesc. Història de la Ciència.

— "Transformación algebraica de estructuras: sistemas de nivel superior, transformación algebraica de

hipergrafos y álgebras parciales, y aplicaciones". ROSSELLÓ LLOMPART, Francesc A. Ciències de la Computació i Intel·ligència Artificial.

— "DREAMS: Demostrador de Red ATM Móvil con acceso SDMA". FEMENIES NADAL, Guillem. Enginyeria Telemàtica.

— "Propuesta y análisis de las especificaciones de CORBA en tiempo real". PUIGJANER TREPAT, Ramon. Arquitectura i Tecnologia de Computadors.

— "Un sistema de modelización, análisis y simulación del cuerpo humano". PERALES LÓPEZ, Francisco José. Ciències de la Computació i Intel·ligència Artificial.

— "Modelos para el análisis de imágenes: análisis del movimiento, imágenes en color y aplicaciones médicas". COLL VICENS, Bartomeu. Matemàtica Aplicada.

— "Estudio y desarrollo de un vehículo autónomo submarino". OLIVER CODINA, Gabriel. Arquitectura i Tecnologia de Computadors.

— "Modelos formales y lógicos en computación biomolecular (MOBIOCO)". ROSSELLÓ LLOMPART, Francesc A. Ciències de la Computació i Intel·ligència Artificial.

— "Mortalidad infantil y condiciones de vida en las Baleares (1876-1936) (MI)". BUJOSA HOMAR, Francesc. Història de la Ciència.

— "Funciones de agregación y ecuaciones funcionales. Estudio teórico y aplicaciones a la fusión de información (FAEF)". MAYOR FORTEZA, Gaspar. Ciències de la Computació i Intel·ligència Artificial.

### **Departament de Ciències de la Terra**

— "Detección del cambio climático en el archipiélago balear a partir de información instrumental y referencias históricas". GRIMALT GELABERT, Miquel. Geografia Física.

— "Análisis comparativo entre las unidades básicas de acreción en depósitos carbonatados del cretácico, paleógeno, mioceno y plioceno; arquitectura de facies en función de cambios, producción, sedimento, acomodación". POMAR GOMÀ, Lluís. Estratigrafia.

— "El karst y la morfogénesis litoral en las Islas Baleares y la costa valenciana: su relación con las oscilaciones del nivel marino a lo largo del Cuaternario". FORNÓS ASTÓ, Joan Josep. Estratigrafia.

— "Cambio rural y productivismo. Las repercusiones de la reforma de la PAC de 1992 en las Islas Baleares (POST-CHANGE)". SALVÀ TOMÀS, Pere A. Geografia Humana.

— "Análisis de la variabilidad espacial y temporal en la ocurrencia de fenómenos térmicos extremos en las Islas Baleares". LAITA RUIZ DE ASÚA, M. Mercedes. Geografia Física.

— "Disseny i implementació d'una SIG per a la gestió i planificació del transport escolar de Balears". SEGUÍ PONS, Joana M. Geografia Humana.

### **Departament de Dret Privat**

— "Aspectos jurídicos de la seguridad en el comercio electrónico; en particular, estudio de la firma electrónica y las autoridades de certificación". MARTÍNEZ NADAL, Apol·lònia. Dret Mercantil.

— "Derecho concursal español. Situación actual y reforma". ALCOVER GARAU, Guillem. Dret Mercantil.

— "La reforma de la justicia civil. Incidencia en los procesos de otros órdenes jurisdiccionales. Estudios

preparatorios para su aplicación". TAPIA FERNÁNDEZ, Isabel. Dret Processal.

— "La protección de los consumidores en los contratos de alojamiento turístico (PC CAT)". COCA PAYERAS, Miquel. Dret Civil.

— "La adaptación del derecho de familia propio de las Islas Baleares a la nueva realidad social (ADF IB)". FERRER VANRELL, M. del Pilar. Dret Civil.

— "Turismo y comercio electrónico: el cumplimiento de la legislación turística española y de la CAIB en servidores (webs) turísticos". CAVANILLAS MÚGICA, Santiago. Dret Civil.

— "La protección del turista como consumidor". TORRES LANA, José A. Dret Civil.

### **Departament de Dret Privat**

— "Propiedad intelectual, propiedad industrial y nuevas tecnologías en el ámbito jurídico penal". QUINTERO OLIVARES, Gonzalo. Dret Penal.

### **Departament d'Economia i Empresa**

— "El gobierno de la empresa. Implicaciones para la competitividad de la empresa española". LOZANO ARNICA, Gonzalo. Economia Financera i Comptabilitat.

— "La estimación del valor económico de los atributos ambientales a partir del mercado inmobiliario para la correcta definición de indicadores de sostenibilidad de una área turística". AGUILÓ PÉREZ, Eugeni. Economia Aplicada.

— "Estructura contractual i qualitat de gestió mediambiental. Implicacions per a la competitivitat de la indústria hotelera balear". CRESPI CLADERA, Rafel. Economia Financera i Comptabilitat.

— "Aplicació dels sistemes de gestió i de comptabilitat medi ambientals al sector turístic". SOCIAS SALVÀ, Antoni. Economia Financera i Comptabilitat.

— "Estimació de la demanda dels atributs ambientals que sustenten les activitats turístiques d'allotjament". AGUILÓ PÉREZ, Eugeni. Economia Aplicada.

— "Models de creixement sostenible i problemes de transició a l'economia de les Illes Balears". REY-MAQUIEIRA PALMER, Javier. Economia Aplicada.

### **Departament de Filologia Catalana i Lingüística General**

— "Edición del Libro de Déu, de Ramon Llull (ELDRL)". ROSSELLÓ BOVER, Pere. Filologia Catalana.

### **Departament de Filologia Espanyola, Moderna i Llatina**

— "Estudio y edición crítica de las obras inéditas del maestro Bartolomé Jiménez Patón (1589-1640)". GARAU AMENGUAL, Jaume. Filologia Espanyola.

— "Los libros de emblemas de Francisco Garau (S.J.): investigación intertextual y creación de una aplicación en CD-ROM para su estudio analítico". BERNAT VISTARINI, Antonio. Literatura Espanyola.

— "Estudio y edición crítica de las obras teatrales inéditas de Diego de Torres Villarroel (Salamanca 1694-1770)". GARAU AMENGUAL, Jaume. Literatura Espanyola.

### **Departament de Filosofia**

— "La justicia y las transformaciones sociales en la crisis del Estado de Bienestar". RIUTORT SERRA, Bernat. Filosofia Moral.

— "Estudio interdisciplinar de rasgos funcionales del grado humano. Aspectos sistemáticos". CELA CONDE, Camilo J. Filosofia Moral.

— "La Justicia, las transformaciones sociales y los límites del Estado de Bienestar: políticas públicas, mercado de trabajo, exclusión social y sostenibilidad". RIUTORT SERRA, Bernat. Filosofia Moral.

### **Departament de Física**

— "Excitación y propagación de ondas magnetohidrodinámicas en la corna solar". BALLESTER MORTES, Josep Lluís. Física de la Terra, Astronomia i Astrofísica.

— "Métodos analítico-numéricos en relatividad computacional". BONA GARCÍA, Carles. Física Teòrica.

— "Desarrollo de técnicas avanzadas de verificación para circuitos digitales submicrónicos". SEGURA FUSTER, Jaume A. Tecnologia Electrònica.

— "Sistemas cuánticos de muchos cuerpos: fermiones y bosones". CASAS AMETLLER, Montserrat. Física Atòmica, Molecular i Nuclear.

— "Caracterización de aleaciones con memoria de forma producidas por solidificación rápida ('melt-spinning')". CESARI ALIBERCH, Eduard. Física Aplicada.

— "Herramientas para el desarrollo del test en circuitos integrados mixtos analógicos/digitales". GARCIA MORENO, Eugeni. Tecnologia Electrònica.

— "Frecuencia e intensidad de lluvias fuertes en un clima modificado en zona mediterránea española (FIRME)". RAMIS NOGUERA, Climent. Física de la Terra, Astronomia i Astrofísica.

— "Análisis de los datos del tercer estudio internacional de matemáticas y ciencias (TIMSS) desde la perspectiva del sistema educativo español". VÁZQUEZ ALONSO, Ángel. Física Aplicada.

— "Sismología de la corona solar y actividad solar (SICOAS)". BALLESTER MORTES, Josep. L.Física de la Terra, Astronomia i Astrofísica.

— "Desarrollo de nuevas aleaciones de memoria de forma con elevadas temperaturas de transformación. Mejora de procesos de obtención y procesado: prototipos industriales (DEMEFOR)". PONS MORRO, Jaume. Física Aplicada.

— "Física estadística, fenómenos no lineales y sus aplicaciones". Departament de Física-IMEDEA. SAN MIGUEL RUIBAL, Maximino. Física de la Matèria Condensada.

### **Departament de Psicologia**

— "Evaluación de un programa informático para el tratamiento del miedo a volar". BORNAS AGUSTÍ, F. Xavier. Personalitat, Avaluació i Tractament Psicològics.

— "Análisis de las características psicosociales que diferencian a maltratadores (en los casos de violencia doméstica) de no maltratadores". BOSCH FIOL, Esperança. Psicologia Bàsica.

— "Variables predictoras de la eficacia de un tratamiento de exposición asistida por ordenador en el tratamiento del miedo a volar". BORNAS AGUSTÍ, F. Xavier. Personalitat, Avaluació i Tractament Psicològics.

— "Análisis del trabajo emocional y su influencia sobre el burnout de los empleados y las evaluaciones de los usuarios". MANASSERO MAS, M. Antònia. *Psicologia Social*.

— "Estudio interdisciplinar de rasgos funcionales del grado humano. Estudio experimental de los correlatos cerebrales de los rasgos funcionales de conducta moral, capacidad estética y lenguaje metafórico". MARTY BROQUET, Gisèle. *Psicologia Bàsica*.

— "Estudio de la prevalencia de la hiperactividad en edad escolar (EPHEE)". SERVERA BARCELÓ, Mateu. *Personalitat, Avaluació i Tractament Psicològics*.

— "Factores cognitivos y aptitudinales con el consumo de alimentos en la población infantil de 10 a 14 años". PICH SOLÉ, Jordi. *Psicologia Bàsica*.

— "Acció estratègica per al foment de la igualtat d'oportunitats entre dones i homes. Ministeri de Treball i Assumptes Socials". PÉREZ PAREJA, Francisco J. *Personalitat, Avaluació i Tractament Psicològics*.

### **Departament de Química**

— "Estudio químico-físico de la interacción entre antibióticos beta-lactámicos y análogos con beta-lactamasas. Caracterización de nuevas estructuras como potenciales cabezas de serie de nuevos antibióticos". MUÑOZ IZQUIERDO, Francisco. *Química Física*.

— "Síntesis enantioselectiva de productos enantioméricamente puros mediante procesos catalíticos en medios convencionales y no convencionales". SAÁ RODRÍGUEZ, José Manuel. *Química Orgànica*.

— "Contribución a la evaluación, control y reducción del impacto ambiental de las plantas de incineración de residuos sólidos urbanos". CERDÀ MARTÍN, Víctor. *Química Analítica*.

— "Simulación de vertidos de hidrocarburos en ecosistemas costeros: determinación de parámetros experimentales para su aplicación a planes de contingencia". BERGUEIRO LÓPEZ, José Ramón. *Enginyeria Química*.

— "Influencia de las variables de proceso en la evolución físico-química de algunos productos cárnicos crudos curados". ROSSELLÓ MATAS, Carme. *Enginyeria Química*.

— "Preparación y caracterización de óxidos metálicos de porosidad controlada". OTERO AREAN, Carlos. *Química Inorgànica*.

— "Estudios sobre litiasis renal: mecanismos de formación de cálculos". GRASES FREIXEDAS, Felicià. *Química Analítica*.

— "Estudios en química supramolecular: reconocimiento molecular, quimiosensores y autoensamblaje". BALLESTER BALAGUER, Pau. *Química Orgànica*.

— "Complejos de metales de transición con moléculas que presentan actividad biológica y/o farmacológica". TERRON HOMAR, Àngel. *Química Inorgànica*.

— "Desarrollo y mejora de nuevos métodos automáticos robustos y sensibles para el control de parámetros de interés ambiental". ESTELA RIPOLL, Josep Manuel. *Química Analítica*.

— "Estudio químico físico de la inactivación de serin-enzimas por antibióticos beta-lactámicos". MUÑOZ IZQUIERDO, Francisco. *Química Física*.

— "Estudio químico-físico de las reacciones de condensación de piridoxamina (piridorina) con cetoácidos y azúcares, su aplicación al estudio de enzimas PMP-dependientes y a la inhibición de la glicación no enzimática de proteínas". DONOSO PARDO, Josefa L. *Química Física*.

— "Estimació de l'aromaticitat en derivats d'àcids oxocarbònics". DEYÀ SERRA, Pere M. Química Orgànica.

— "Estudi relatiu al risc per a la salut humana a l'aplicació de PVC a obres de construcció de vivendes". COSTA TORRES, Antoni. Química Orgànica.

— "Incorporació de les noves tecnologies de la comunicació a l'ensenyament universitari de la Química Orgànica assistida amb tècniques multimèdia". BALLESTER BALAGUER, Pau. Química Orgànica.

## IMEDEA

— "Variabilidad oceánica de alta frecuencia y sus implicaciones en el transporte de propiedades físicas biológicas". HERNÁNDEZ GARCÍA, Emili.

— "Factores ecológicos y fisiológicos que influyen en la distribución y abundancia de plantas endémicas amenazadas de las Islas Baleares". TRAVESET VILAGINÉS, Anna Maria.

— "Análisis de la evolución y extinción de *Myotragus balearicus* Bate 1909 (*Artiodactyla: Caprinae*)". ALCOVER TOMÀS, Josep Antoni.

— "Respuestas de la vid al riego moderado: efectos en los flujos de savia, crecimiento y fotosíntesis, maduración y calidad del fruto". MEDRANO GIL, Hipólito.

— "Biodegradación de compuestos aromáticos; modelo de naftaleno y sus derivados". LALUCAT JO, Jordi.

— "Dinámica no lineal y estocástica en sistemas extendidos". TORAL GARCÉS, Raúl.

— "Cooperación y fenómenos no lineales en sistemas complejos extendidos (CONOCE)". SAN MIGUEL RUIBAL, Maximino.

— "Estudio multidisciplinar y de la dinámica de un cañón submarino y sus repercusiones sobre ecología del margen continental del mediterráneo noroccidental". TINTORÉ SUBIRANA, Joaquim.

— "Riego de apoyo en vid para vinificación de tintos". MEDRANO GIL, Hipólito.

— "Estudio de la *Posidonia oceanica* y su interacción con la circulación costera y los procesos litorales en al costa valenciana". TINTORÉ SUBIRANA, Joaquim.

— "Adaptaciones fisiológicas de los peces de hielo (*Channichthyidae*) durante el desarrollo, con especial referencia a la expresión y actividad de la forma inducible de óxido nítrico sintasa (NIOS)". MORALES NIN, Beatriu.

— "Flujo de carbono en la región canaria: acoplamiento entre exportación costera y demanda oceánica (COCA-BAL)". AGUSTÍ REQUENA, Susana.

— "Diodos láser con selección modal". BALLE MONJO, Salvador.

— "Aislamiento geográfico y exclusión competitiva en la filogenia y la evolución de ciertos géneros de coleopteros". PETITPIERRE VALL, Eduard.

— "Flora micológica (hifomicetos) en ambientes naturales terrestres y acuáticos del área ibero-balear". DESCALS CALLISEN, Enric.

— "Investigaciones aplicadas al programa de conservación de la gaviota de Audouin: los efectos de los depredadores terrestres en la ecología y la dinámica de sus poblaciones". ORO DE RIVAS, Daniel.



— "Sistema per a la gestió de l'entorn marí (SIGEMAR)". TINTORÉ SUBIRANA, Joaquim. — "Estímulo experimental de la producción antártica costera (ESEPAC)". AGUSTÍ REQUENA, Susana.

¾ "Development of a programmable photonic sensor for the prevention of risk in companies". BALLE MONJO, Salvador.



## 5.2 TESIS DOCTORALS DIPOSITADES EL CURS 2000-2001

1. PROHENS LÓPEZ, Rafael. *Reconocimiento molecular de oxoaniones mediante receptores basados en escuaramidas*. Director: Antoni Costa Torres. Departament de Química.
2. LLABRÉS XAMENA, Francesc X. *Estudios sobre los tamices moleculares MFI y ETS-10*. Director: Carlos Otero. Departament de Química.
3. GINÉS GARCÍA, Joaquín. *El Karst litoral en el Levante de Mallorca: una aproximación al conocimiento de su morfogénesis y cronología*. Director: Joan J. Fornós. Departament de Ciències de la Terra.
4. ADAME OBRADOR, Maria Teresa. *Orientación y psicología vocacional en España. Revisión y estado de la cuestión (1970-1999)*. Director: José M. Gil. Departament de Ciències de l'Educació.
5. PÉREZ GARCÍAS, Adolfinia. *La comunicació electrònica en situacions d'aprenentatge a distància en contextos universitaris. Anàlisi de la interacció*. Director: Jesús Salinas. Departament de Ciències de l'Educació.
6. MUNAR ROCA, Enric. *El desenvolupament auditiu. La discriminació de la informació acústica a l'entorn viari*. Directors: Jordi Pich Solé i Rafael Garcia Ros. Departament de Psicologia.
7. RAMIS BARCELÓ, Margalida. *Estudio sobre inhibidores de la litogénesis. Fitoterapia*. Directors: Fèlix Grases Freixedas i Antònia Costa Bauzà. Departament de Química.
8. GARAU VADELL, Joan. *Estacionalidad y nuevos segmentos de mercado en destinos turísticos tradicionales: el caso de Balears*. Director Luis de Borja Solé. Departament d'Economia i Empresa.
9. GALLI GRANADA, Ricardo. *Data consistency methods for cooperative 3D editing*. Director: Yuhua Luo. Departament de Ciències Matemàtiques i Informàtica.
10. ADROVER FIOL, Bartomeu. *Complexos ternaris de coure (II) amb dipèptids i lligands nitrogenats d'interès biològic*. Directors: Àngel García Raso i Joan Jesús Fiol Arbós. Departament de Química.
11. VERGER GELABERT, Sebastià. *Els programes de diversificació curricular a l'educació secundària obligatòria*. Director: Joan Jordi Muntaner Guasp. Departament de Ciències de l'Educació.
12. URBINA RAMÍREZ, Santos. *Análisis del uso del ordenador en el segundo ciclo de Educación Infantil. Estudio del caso*. Director: Jesús Salinas Ibáñez. Departament de Ciències de l'Educació.
13. MARGAIS BASI, Xavier. *El moviment esperantista a Mallorca (1898-1938)*. Director: Miquel Duran Pastor. Departament de Ciències Històriques i Teoria de les Arts.
14. SIMONET SUAÚ, Bartomeu. *Ácido fítico. Nuevas determinaciones analíticas y aspectos*

*biològics*. Directores: Fèlix Grases Freixedas i Joan March Isern. Departament de Química.

15. BURGÉS CRUZ, Lucrecia. *Diferencias mentales por razón de sexo: El caso de la preferencia estética*. Directores: Eulalia Pérez i Camilo J. Cela Conde. Departament de Filosofia.
16. CASASNOVAS CAMPS, Miquel. *La transformació d'una economia insular. El cas de Menorca (1600-1920)*. Director: Carles Manera Erbina. Departament d'Economia i Empresa.
17. MARTORELL CUNILL, Onofre. *La cadenas hoteleras. Un modelo de crecimiento empresarial*. Director: Antoni Sastre Albertí. Departament d'Economia i Empresa.
18. CALDERÓN MARCOS, Elena. *Trastornos de la personalidad en trastornos de la conducta alimentaria: anorexia nerviosa, bulimia nerviosa y trastornos de alimentación no especificados*. Director: Miquel À. Roca Bennàsar. Departament de Psicologia.
19. MOREY ALZAMORA Aina. *El sentido de eficacia del profesor en la evaluación formativa de la educación secundaria obligatoria*. Directores: Lluís Ballester Brague i Carme Orte Socias. Departament de Ciències de l'Educació.
20. OLIVER TORELLÓ, Josep Lluís. *El procés de transició a la vida adulta dels joves acollits a centres de protecció de menors*. Director: Martí X. March Cerdà. Departament de Ciències de l'Educació.
21. MUÑOZ IZQUIERDO, Francisco. *Hidrólisis alcalina y características estructurales y electrostáticas de compuestos  $\alpha$  y  $\beta$ -lactámicos no clásicos*. Director: Francisco Muñoz Izquierdo. Departament de Química.
22. VALDIVIESO NAVARRO, Joaquín. *La filosofía política de André Corz. Las sociedades avanzadas y la crisis del productivismo*. Director: Bernat Riutort Serra. Departament de Filosofia.
23. LÓPEZ ZAFRA, Adela. *Caracterización de complejos de Cu (II) y Zn (II) con salicilidén derivados de  $\alpha$ -aminoácidos. Estudio de los requerimientos estructurales necesarios para la formación de complejos ternarios Cu (II)-N-salicilidén-serinato-ligandos nitrogenados*. Directores: Àngel García Raso i Joan Jesús Fiol Arbós. Departament de Química.
24. MARTÍNEZ GARCÍA, Pedro. *Anticuerpos específicos y fagocitos mediados por receptores Fc $\gamma$ . Respuesta inmune a vacunación, específicos en enfermos con patología infecciosa de repetición*. Director: Joan Milà Llambí. Departament de Biologia Fonamental i Ciències de la Salut.
25. PAYERAS CIFRE, Antoni. *Factores relacionados con la recurrencia de las infecciones bacterianas del tracte respiratori als pacients amb infecció pel virus de la immunodeficiència humana*. Director: Antoni Bassa Malondra. Departament de Biologia Fonamental i Ciències de la Salut.
26. CALAFAT RIPOLL, Catalina. *D'une analyse lexicométrique des prépositions à une lecture cognitive de l'expression spatio-temporelle dans Citadelle, d'Antoine de Saint-Exupéry. Contraste avec la traduction allemande*. Director: Gabriel Jordà Lliteras. Departament de Filologia Espanyola, Moderna i Llatina.
27. TERRASA BLÁZQUEZ, Beatriu. *Validación de un programa de evolución y modificación de conducta aplicado a familiares y/o allegados a personas con diagnóstico de esquizofrenia*. Directores: Javier Pérez Pareja i Alfons Palmer Pol. Departament de Psicologia.
28. RAMIS PALMER, Carmen. *Aspectos motivacionales de la conducta laboral en equipos de trabajo en el sector de servicios*. Directores: Victòria Ferrer Pérez i M. Antònia Manasero Mas. Departament de Psicologia.

29. PUJALS MAS, Margalida. *L'oci a Mallorca dels anys seixanta a la transició democràtica*. Director: Sebastià Serra Busquets. Departament de Ciències Històriques i Teoria de les Arts.
30. SANTANA MORRO, Manuel. *La sociabilitat a la Mallorca contemporània. Mutualisme, sindicalisme i cooperativisme (1868-1936)*. Director: Sebastià Serra Busquets. Departament de Ciències Històriques i Teoria de les Arts.
31. LLABRÉS SEGURA, Mercè. *Double pushout transformation of algebras*. Director: Francesc Rosselló Llompart. Departament de Ciències Matemàtiques i Informàtica.
32. VICH MARTORELL, Gabriel Àngel. *La comercialització de productes turístics per Internet: El cas de les Illes Balears*. Director: Miquel Santesmases Mestre. Departament d'Economia i Empresa.
33. PALOU SAMPOL, Pere. *Hàbits de pràctica esportiva dels mallorquins d'entre 10 i 14 anys*. Directors: Bernat Sureda Garcia i Margalida Gili Planas. Departament de Ciències de l'Educació.
34. LISANI, José Luis. *Shape Based Automatic Images Comparison*. Directors: Vicent Caselles i Jean Michel Morel. Departament de Ciències Matemàtiques i Informàtica.
35. AGUILÓ PONS, Isabel. *Contribució a l'estudi del coneixement qualitatiu d'una base de regles*. Director: Gabriel Font Roig. Departament de Ciències Matemàtiques i Informàtica.
36. NADAL BOVER, Guillermo. *La democracia económica en Samuel Bowles y el paradigma del "intercambio conflictivo"*. Director: Bernat Riutort Serra. Departament de Filosofia.
37. FONTANET NADAL, Gabriel. *Anàlisi de sistemes parametrizables*. Director: Albert Llamósí Casas. Departament de Ciències Matemàtiques i Informàtica.
38. LLANERAS MANRESA, Nicolau. *La psicosis pelagrosa revisada*. Director: Miquel Roca Bennàsar. Departament de Psicologia.
39. MIRALLES PAYERAS, Cristina. *Estudios de la modulación de la expresión genética a través del oxígeno molecular*. Directors: Xavier Busquets Xaubet i Àlvar Agustí Garcia Navarro. Departament de Biologia.



## **6. Activitats d'Extensió Universitària**

### 6.1 Aspectes generals

### 6.2 Programa 2000 i UIB

### 6.3 Activitats que han tingut el suport del Vicerectorat d'Extensió Universitària i Activitats Culturals

## **6.1 ASPECTES GENERALS**

Durant aquest curs, sota l'actuació del Vicerectorat d'Extensió Universitària i Activitats Culturals, s'han dut a terme les actuacions estructurals següents, amb la coordinació tècnica del Vicerectorat i el suport del Gabinet tècnic d'Imatge:

- Ha continuat la tasca del Servei d'Activitats Culturals, amb les àrees específiques de cursos i d'esports.
- Ha fet igualment el Servei de Publicacions, amb les noves estructures i normativa (Edicions UIB i Comissió Editorial).
- També ha continuat la tasca del nou Servei Lingüístic en totes les àrees.
- Han començat les tasques del Laboratori en Ciències de l'Activitat Física.
- Al si de la Fundació General de la Universitat de les Illes Balears, han continuat els treballs dels patronats especials 2000 i UIB i Coral UIB, per tal de donar suport a les activitats respectives, i hom ha creat l'Espai de Silenci Ramon Llull.
- Hom ha continuat donant impuls a les activitats de l'Oficina d'Informació i de la Pastoral Universitària.

La vicerectora d'Extensió Universitària i Activitats Culturals, entre d'altres organismes, fa part del Patronat de la Fundació General de la Universitat de les Illes Balears, del Consorci per al Foment de la Llengua Catalana i la projecció exterior de la cultura de les Illes Balears (COFUC) i del Patronat de l'Escola d'Hoteleria de les Illes Balears CAIB-UIB.

Per raó de les tasques dutes endavant pel Vicerectorat, hom ha impulsat la signatura de diversos convenis amb institucions i organismes públics i privats.



## **6.2 PROGRAMA 2000 I UIB**

El programa 2000 i UIB, concebut com un instrument de coneixement, de divulgació i de reflexió de la Universitat de les Illes Balears per al bienni 2000-2001, ha generat un ventall ampli d'activitats adreçades conjuntament a la comunitat universitària i a la societat de les Illes Balears, amb l'objectiu prioritari d'entrellaçar la rememoració històrica, la reflexió contemporània i la interpel·lació al futur, tot contribuint a l'enfortiment dels lligams entre la societat i aquesta institució centenària mitjançant l'ús dels diferents registres d'una relació amb la mirada posada en el nou segle.

L'actuació principal d'enguany del programa ha estat la realització de l'exposició i cicle de conferències, del 17 d'octubre al 17 de novembre de 2000, La Universitat de les Illes Balears: Passat i Present, amb la col·laboració de les institucions següents: Museu de Mallorca, Arxiu del Regne de Mallorca, Biblioteca Pública, Ajuntament de Palma, Govern de les Illes Balears, la Caixa, Societat Arqueològica Lul·liana i Estudi General Lul·lià.

## **Exposició**

**Dates:** del 17 d'octubre al 17 de novembre de 2000.

**Lloc:** Museu de Mallorca. C/ de la Portella, 5. Palma.

**Inauguració:** el dimarts 17 d'octubre de 2000 a les 19.30 h.

**Comissaris:** Ricard Urgell Hernández, director de l'Arxiu del Regne de Mallorca, i Guillem Rosselló Bordoy, director del Museu de Mallorca.

## **Conferències**

**Coordinació:** Maria Barceló Crespí, professora del Departament de Ciències Històriques i Teoria de les Arts, Universitat de les Illes Balears.

**Dates:** cada dilluns, del 16 d'octubre al 13 de novembre de 2000.

**Lloc:** Estudi General Lul·lià. C/ de Sant Roc, 4. Palma.

**Horari:** de les 19 a les 21 h.

**Inauguració:** el dilluns 16 d'octubre a les 18.30 h, a càrrec del senyor Álvaro Santamaría Arández, professor emèrit del Departament de Ciències Històriques i Teoria de les Arts, UIB.

## **Programa**

- |                        |  |
|------------------------|--|
| Dilluns, 16 d'octubre  | Una institució medieval amb projecció de futur: la Universitat<br><br>Sr. Salvador Claramunt, catedràtic d'Història Medieval i vicerector de Relacions Internacionals, Universitat de Barcelona  |
| Dilluns, 23 d'octubre  | L'Estudi General Lul·lià i l'humanisme a la Mallorca de la segona meitat del segle XV<br><br>Sra. Maria Barceló, professora d'Història Medieval del Departament de Ciències Històriques i Teoria de les Arts, Universitat de les Illes Balears |
| Dilluns, 30 d'octubre  | La reial i pontifícia Universitat Literària de Mallorca<br><br>Sr. Romà Piña, catedràtic d'Història del Dret i de les Institucions del Departament de Dret Públic, Universitat de les Illes Balears  |
| Dilluns, 6 de novembre | Els estudis universitaris a Mallorca abans de la Universitat de 1978 (prehistòria de la UIB)   |

Sr. Miquel Duran, catedràtic d'Història Contemporània del Departament de Ciències Històriques i Teoria de les Arts, Universitat de les Illes Balears

Dilluns, 13 de novembre de La consciència sobre el patrimoni i el seu decurs. La intervenció en el patrimoni monumental: opcions històriques

Sra. Catalina Cantarellas, catedràtica d'Història de l'Art del Departament de Ciències Històriques i Teoria de les Arts, Universitat de les Illes Balears

## **Lletra de Convit 2001**

La Universitat de les Illes Balears, a instància del Vicerectorat d'Extensió Universitària i Activitats Culturals, com a primera acció de l'Any Mossèn Alcover que hom celebra enguany, es va constituir en entitat promotora de la Lletra de Convit 2001. Aquesta Lletra és una crida pública per al reconeixement i l'ús de la llengua catalana, semblant a la que va fer mossèn Alcover ara fa cent anys i que fou l'origen del diccionari Alcover-Moll.

L'acte universitari de presentació i signatura protocol·lària d'aquesta Lletra va tenir lloc el propassat 13 de desembre a Palma, i hi va haver la presència dels màxims representants de les institucions adherides inicialment a aquesta crida (Institut d'Estudis Catalans, Institut Joan Lluís Vives, Bisbat de Mallorca, Fundació Mossèn Alcover, Societat Arqueològica Lul·liana i Obra Cultural Balear), hereves de les que donaren suport a mossèn Alcover en el seu moment. Aquest representants signaren públicament un exemplar especial de la Lletra i llegiren el text d'adhesió respectiu.

La coordinació tècnica del Vicerectorat es va constituir en Secretariat General de la Lletra de Convit 2001 en aquest mateix acte.

La Fundació Mossèn Alcover, a l'empara de l'Ajuntament de Manacor, va organitzar per al dissabte dia 3 de febrer, a les 12 h, al Teatre Municipal d'aquesta ciutat, l'acte públic d'adhesió de totes les institucions de les Illes Balears a aquesta campanya de normalització.

Posteriorment, el dijous 22 de març va tenir lloc a la seu de l'Institut d'Estudis Catalans a Barcelona la presentació de la campanya al Principat de Catalunya, en un acte on l'IEC homenatjà degudament la figura de mossèn Alcover.

Els objectius principals de la Lletra de Convit 2001 són:

- Crear un Consell de la Llengua que integri representants de l'IEC, les universitats, les associacions d'escriptors, els col·legis professionals, el món educatiu, etc.
- Constituir una comissió interparlamentària amb membres de les cambres d'Andorra, Catalunya, Balears, València, Aragó i eventualment la Catalunya Nord i l'Alguer.
- Formar un comitè intergovernamental dels executius dels diferents territoris de l'àmbit lingüístic.
- Reclamar un tractament igualitari per al català als Estats espanyol, italià i francès, la Unió Europea, la UNESCO i la Santa Seu.
- Aconseguir el compromís de professionals i empreses privades per a l'ús normal del català.
- Facilitar la incorporació idiomàtica dels immigrants o residents.

## **Homenatge als jubilats i retrats dels antics rectors de la UIB**

Amb motiu de la celebració del 23è. aniversari de la creació de la UIB, va tenir lloc l'acte d'homenatge als jubilats de la Universitat i la presentació dels retrats del president de la Comissió Gestora i dels dos primers rectors, Antoni Ribera i Nadal Batle, el dia 20 de març, a les 12 h, a la sala d'actes de Son Lledó. El doctor Antoni Roig, catedràtic del Departament de Química i president de la Comissió Gestora, va parlar sobre la creació de la Universitat.

Amb aquestes obres del pintor Damià Jaume, hom ha volgut homenatjar aquells que varen dirigir la nostra institució acadèmica. Pictòricament resolts amb recursos compositius innovadors, aquests retrats són propis d'una universitat jove que, fent memòria, escriu la seva pròpia història. S'instal·laren després de l'acte d'homenatge al vestíbul de la sala d'actes de Son Lledó fins a les 20 h del mateix dia 20 de març. La seva ubicació provisional serà la sala gran del Rectorat.

## **Exposició de Miquel Barceló a la Seu**

El Vicerectorat d'Extensió Universitària organitza i coordina aquest esdeveniment futur: l'exposició de Miquel Barceló a la Seu de Mallorca, i la intervenció a la capella de Sant Pere i a les gàrgoles del temple, en col·laboració amb el Bisbat de Mallorca i el Govern de les Illes Balears.



## **6.3 ACTIVITATS QUE HAN TINGUT EL SUPORT DEL VICERECTORAT D'EXTENSIÓ UNIVERSITÀRIA I ACTIVITATS CULTURALS**

### **Universitat Oberta per a Majors**

Hom ha continuat amb el suport a aquesta tasca, present en totes les illes Balears i Pitiüses i a la Part Forana de Mallorca.

### **TASCA DEL VICERECTORAT**

Gestió de tràmits administratius i de suport a totes les activitats de la UOM i aportació a despeses de protocol i de material.

### **OBJECTIUS**

- Obrir la Universitat amb una oferta específica per a gent gran a totes les illes Balears
- Fomentar la participació de la gent gran en la societat actual
- Potenciar una altra percepció i imatge de la gent gran
- Divulgar els diferents camps dels coneixement i de la cultura
- Possibilitar l'intercanvi de coneixements i experiències entre la gent gran
- Integrar la UIB al si de la societat de les Illes Balears

### **ESTRUCTURA DELS MODELS QUE S'HAN DUT A TERME**

- *Mallorca* (3a. edició), del 21 de novembre de 2000 al 31 de maig de 2001

— S'ha dut a terme per primer any la Diplomatura Sènior, que consisteix en tres anys d'estudis continuats (425 hores de classe més activitats culturals diverses). Enguany s'ha començat pel primer curs, 125 hores de classe agrupades en diversos blocs de continguts per assignatures.

— Activitats complementàries:

Coneixement del campus

Afavorir les relacions dels estudiants entre ells i la seva integració dins el projecte

Dur a terme reunions de forma regular amb els delegats i una comissió rotatòria d'alumnes

Sessió d'Estratègies Pedagògiques

Excursió amb l'itinerari següent: Palma (zona instituts) - Randa - Gràcia - Sant Honorat - Cura (dinar) - Algaida - Palma

Sortida cultural per Palma

Intercanvi d'alumnes amb la Universidad de la Experiencia de la ciutat de Salamanca

Impulsar la creació d'una associació d'estudiants

Impulsar la creació d'una associació de voluntaris grans

Visita a l'Arxiu del Regne de Mallorca amb l'assignatura d'Història de la humanitat

— 77 alumnes matriculats (55,12 per cent de dones i 44,88 per cent d'homes), d'una mitjana de 78 anys

— 17 professors de diversos departaments de la UIB

— Inauguració i cloenda mitjançant conferència i lliurament d'un certificat d'assistència

- *Menorca*, del 28 de febrer al 21 de juny de 2001

— 80 hores de classe agrupades en set bloc de continguts: temes de caràcter cultural, social, històric i artístic

— Activitats complementàries: dues excursions (Menorca reserva de la Biosfera, Torre d'en Gaumés - Museu Menorca)

— 36 estudiants matriculats (77,78 per cent de dones i 22,22 per cent d'homes) amb una mitjana d'edat de 77 anys

— 11 professors de reconegut prestigi (tant de Menorca com de la UIB)

— Inauguració i cloenda mitjançant una conferència i amb lliurament de diplomes

- *Eivissa*, del 22 de febrer a l'11 de juny de 2001

— 80 hores de classe agrupades en vuit blocs de continguts: temes de caràcter cultural, social, històric i artístic

— Activitats complementàries: Taller d'Història: el cas de Sant Antoni de Portmany, visita a l'Arxiu Històric Municipal de Dalt Vila

— 33 estudiants matriculats (64 per cent de dones i 36 per cent d'homes), d'una mitjana d'edat de 66 anys

— 9 professors de reconegut prestigi (tant d'Eivissa com de la UIB)

— Inauguració i cloenda mitjançant una conferència i amb lliurament de diplomes



- *Pobles de Mallorca*

— Cicles de sis conferències a 11 pobles de l'illa (Alcúdia, Calvià, Campos, Felanitx, Inca, Lluçmajor, Manacor, Pollença, Porreres, Santanyí i Sencelles)

— 24 professors de diversos departaments de la UIB

— Assistència global de 563 persones, amb una mitjana de 51 estudiants.

## FINANÇAMENT

Cobert per la matrícula (cinc mil pessetes per estudiant a Palma, i tres mil pessetes per estudiant a Menorca i Eivissa), les aportacions procedents de diverses institucions de les Illes (les conselleries d'Educació i Cultura i de Benestar Social del Govern de les Illes Balears, amb dos milions i mig de cada una; el Servei de Promoció Sociocultural del Consell Insular de Mallorca, amb dos milions; el Consell Insular de Menorca, amb 750.000 pessetes; les conselleries de Cultura, Joventut, Educació i Esports i de Benestar Social, Sanitat i Cooperació del Consell Insular d'Eivissa i Formentera, amb 300.000 pessetes cada una; i l'IMSERSO amb tres milions) i el romanent del pressupost de l'any anterior (un milió).

## Laboratori en Ciències de l'Activitat Física

L'impuls, des de la docència i la investigació, dels serveis universitaris relacionats amb el camp de l'activitat física, s'ha consolidat enguany mitjançant les tasques d'aquest Laboratori, amb la dotació de dues beques a càrrec del Vicerectorat.

## Programa d'assessorament i suport a persones de la comunitat universitària amb discapacitat

La Universitat de les Illes Balears, d'acord amb les polítiques educatives europees i les experiències de diverses universitats de l'Estat espanyol, mostrant el seu interès per les necessitats que planteja el col·lectiu de persones amb discapacitat, ha concretat enguany la posada en marxa, des del Vicerectorat d'Extensió Universitària i Activitats Culturals i amb la col·laboració de la Caixa, del Programa d'assessorament i suport a persones de la comunitat universitària amb discapacitat, mitjançant la realització de la V Reunió sobre Serveis Universitaris d'Assessorament i Suport, a l'empara del Real Patronato de Prevención y de Atención a Personas con Minusvalía. Les reunions anteriors tingueren lloc a les universitats de Salamanca, València, Politècnica de València, Carles III de Madrid i Extremadura.

## Càtedra Ramon Llull

- Al si del programa Blanquerna, hom ha contribuït a les tasques de tractament informàtic i edició catalana de documents del cartulari Ramon Llull i creació d'un fitxer informatitzat d'autoreferències a l'obra de Ramon Llull.
- Publicació conjunta amb la Universitat de Barcelona del *Diplomatari lul·lià*.

## Pastoral Universitària

La Pastoral Universitària, com a servei de l'Església catòlica a la Universitat de les Illes Balears que concreta el fet religiós cristià dins el món plural de la universitat, s'ofereix a tots els membres de la comunitat universitària com a lloc d'acollida, d'informació i formació religiosa on es promouen debats, seminaris, conferències, taules rodones...

Ofereix també la possibilitat de realitzar cursos de teologia reconeguts amb crèdits de lliure elecció.

Hom pot participar en les tasques de voluntariat social que s'hi duen endavant, i en la dinàmica dels grups de revisió de vida del Moviment d'Universitaris i Estudiants Cristians (MUEC).

També es pot celebrar la fe cristiana a l'interior de la Universitat: s'organitzen espais de pregària i de celebració de l'eucaristia.

## ACTIVITATS

- Cicle: L'Estètica de la Setmana Santa (1): Visions Literàries. «Viacrucis de Llorenç Moyà», a càrrec de Gabriel de la S. T. Sampol. «La Setmana Santa en els textos populars», a càrrec de Felip Munar. «La figura de Judes a la literatura», a càrrec de Josep A. Grimalt.
- Vetlla de l'Esperit i trobada del voluntariat.

## Exposicions

- *Guillem Colom, natura i ciència*. UIB, Ajuntament de Palma, Museu Balear de Ciències Naturals i Sa Nostra. del 18 de gener al 18 de febrer de 2001.
- Cicle de conferències per acompanyar l'exposició *Guillem Colom i la seva obra*.

Dilluns 22. Conferenciant: Dr. Ramon Margalef, catedràtic emèrit de la Universitat de Barcelona. Tema: «Guillem Colom: el naturalista».

Dimarts 23. Conferenciant: Dr. Lluís Pomar, catedràtic d'Estratigrafia de la Universitat de les Illes Balears. Tema: «Tipos de plataformas carbonatadas: una aproximación genética».

Dimecres 24. Conferenciant: Dr. Guillem Mateu, professor emèrit de la Universitat de les Illes Balears. Tema: «Guillem Colom i el seu entorn cultural i científic».

Dijous 25. Conferenciant: Dr. Eustaquio Molina, professor titular de Paleontologia de la Universitat de Saragossa. Tema: «Guillem Colom, pionero de la Micropaleontología española. Presente y futuro de esta ciencia».

- *El comerç de gra de Sardenya a Mallorca*. UIB i Comune di Villamar. Del 23 al 30 d'abril de 2001.

## Beques

- Finalització de la beca del Fons Documental Barceló, en col·laboració amb l'Ajuntament d'Artà, que l'ha assumida com a pròpia.
- Beca en col·laboració amb el Museu d'Art Espanyol Contemporani de la Fundació March.

## Altres activitats de suport

- *Diccionari català-sànskrit*. Obra pionera a l'Estat espanyol, elaborada pel professor Òscar Pujol, farà que la llengua catalana sigui coneguda per la comunitat de sanscritistes d'arreu del món i augmentarà els lligams de la UIB amb l'Índia. Actualment en fase de revisió al Departament de Filologia Catalana i Lingüística General.
- Contribucions específiques a les activitats generades per la Coral UIB.
- Diada Cultural.
- Dia Mundial del Teatre.
- XII Olimpíada de Física.
- Proves matemàtiques El Cangur.

- Contribució al finançament de la Fundació del Teatre del Mar.
- Col·laboració a la convocatòria del concurs per a la rehabilitació de can Oleo.
- Gestió de la compra de la tesina manuscrita *Tractatus in universos lib. Phisycas seu de nati musculatione*, de 1644, obra de Joan Carrió, tractat de física que comenta la doctrina del teòleg i filòsof franciscà escocès del segle XIII Joan Duns Escot, conegut com a Doctor Subtilis, famós pels seus estudis a Oxford, Cambridge i París i per les seves divergències amb Tomàs d'Aquino en l'establiment crític dels límits de la raó humana a l'hora de delimitar el camp científic i el de la fe.
- XVI Trobades Científiques de la Mediterrània. L'ensenyament de la Física: la transició secundària-Universitat, organitzades per la UIB juntament amb la Societat Catalana de Física, setembre de 2000, Maó.
- III Trobada del Departament de Biologia Fonamental i Ciències de la Salut, desembre de 2000.
- Cessió d'un ordinador i mobiliari per a l'associació de lesbianes Arco Iris, desembre de 2000.
- II Conferència Internacional sobre Emociones y Cerebro, organitzada pel Departament de Psicologia, maig i juny de 2001.
- Patronatge de la Fundació per al Conservatori Superior de Música i Dansa de les Illes Balears.
- Patronatge de la Junta Superior del Patronat de l'Enciclopèdia d'Eivissa i Formentera.
- III Escola de Química Teòrica, del 9 al 13 de juliol.
- Seminari internacional Geografia i Territori. El paper del geògraf a l'escala local, març de 2001. Asociación de Geógrafos Españoles, Association Française pour le Développement de la Géographie.



## 7. Activitats institucionals

Acte per celebrar la inauguració del curs 2000-2001 de l'Extensió de la Universitat a Menorca amb la lliçó magistral a càrrec del doctor Jaume Oliver Jaume, amb el títol «Nous espais de formació: organitzacions que aprenen», el dia 3 d'octubre de 2000.

Acte per celebrar la inauguració del curs 2000-2001 de l'Extensió de la Universitat a Eivissa i Formentera amb la lliçó magistral a càrrec del doctor Javier Rey-Maqueira Palmer, amb el títol: «Globalización: oportunidades y riesgos», el dia 4 d'octubre de 2000.

Acte d'investidura del doctor Joan Pons com a doctor honoris causa el dia 18 de novembre de 2000 al Teatre des Born de Ciutadella.

Celebració de la festa del Beat Ramon Llull el dia 27 de novembre a la basílica de Sant Francesc amb la participació de l'Orfeó Universitari i amb la conferència «Pobresa i beneficència en Ramon Llull», del doctor Gabriel Ensenyat.

Acte de lliurament de la IV Convocatòria del Premi Sa Nostra d'Investigació 2000. Problemàtiques mediambientals de les Illes Balears, el dia 5 de desembre, a la sala d'actes de l'edifici de Serveis Centrals de Sa Nostra.

Conferència «La situació de la dona afganesa sota el règim talibà», el dia 22 de gener de 2001 a l'edifici Guillem Cifre de Colonya.

Visita a la UIB de persones grans del Centre de Passius, el 29 de març de 2001.

Visita al campus de la UIB dels representants del Swedish Ministry for Education and Science, el dia 4 de maig de 2001.

El dia 22 de maig de 2001, acte d'inauguració del Punt de Suport de la UOC, ubicat al Centre Universitari de Manacor.

Visita el dia 13 de juny del president del Govern de les Illes Balears, amb una trobada amb el Consell Executiu, visita als nous edificis en construcció i encontre amb els membres de la Junta de Govern a Son Lledó.

Establiment i enfortiment de relacions amb les institucions de les Illes.

Mantenir i crear relacions amb diversos ajuntaments de les Illes per posar en marxa oficines d'informació universitària.

Consolidació dels centres universitaris als pobles i creació de nous com els de: Ciutadella, Son Servera, Inca.

Creació del programa Amics i Amigues de la UIB.

Celebració de la cerimònia de graduació del curs 2000-2001 el dia 24 de juliol de 2001.

Enfortiment de les relacions amb altres universitats i especialment amb les de l'àmbit de l'Institut Joan Lluís Vives.

Accions per enfortir la imatge institucional de la Universitat: campanyes publicitàries, edició de la revista trimestral *Enllaç UIB*, etc.

Col·laboració amb la Fundació Ausiàs March per a la convocatòria dels Premis Octubre, que se celebren anualment a València.

Coparticipació amb la Caixa de Balears, «Sa Nostra», per a la convocatòria de les beques per a ampliació d'estudis a l'estranger, any 2001.

Coparticipació amb la Caixa d'Estalvis i Pensions de Barcelona, «la Caixa», per a la convocatòria de les beques per a ampliació d'estudis a l'estranger, any 2001.

Coparticipació amb el Club Elsa per a la convocatòria de la borsa d'estudis per a la realització de tesis doctorals en temes de caire social.

Coparticipació amb el Consell Insular de Mallorca per a les beques per a joves investigadors.

### **Altres activitats que han comptat amb el suport del Vicerectorat d'Estudiants i Relacions Institucionals**

Visita del ministre d'Educació i Cultura de la República de Cuba el dia 28 de setembre de 2000.

Celebració de la V Reunió sobre Universitat i Discapacitat: El repte de les adaptacions curriculars i la qualitat del servei, els dies 19 i 20 d'octubre a l'edifici Guillem Cifre de Colonya.

II Jornades de Turisme i Medi Ambient a les Illes Balears, els dies 18 a 21 d'octubre de 2000 a l'Escola d'Hoteleria de les Illes Balears.

Presentació del programa Campus Esport, el dia 19 d'octubre de 2000 a les instal·lacions esportives del campus.

Presentació de l'edició de la «Missa de Rèquiem» el dia 18 d'octubre de 2000 al saló d'actes de l'Ajuntament de Maó.

Presentació de la Lletra de Convit 2001, a l'edifici Sa Riera, el dia 13 de desembre de 2001.

Presentació del llibre *Diplomatari lul·lià: documents relatius a Ramon Llull i a la seva família*, en col·laboració amb la Universitat de Barcelona i el programa Blanquerna, el dia 26 de març de 2001.

Acte públic d'adhesió de totes les institucions de les Illes a la campanya de normalització (Lletra de Convit 2001), el dia 3 de febrer de 2001 al Teatre Municipal de Manacor.

Diada Europea al campus de la UIB, el dia 9 de maig de 2001.

VI Jornadas de Ingeniería de Costas y Puertos, el dia 17 de maig de 2001, celebrades al Poble Espanyol.

Conferència Internacional sobre Emociones y Cerebro, del 28 de maig al 2 de juny al campus.

X Conferència de Degans de les Facultats de Lletres de les Universitats Espanyoles, els dies 7 i 8 de juny de 2001.

Acte de presentació de FEAPS (federació balear d'entitats a favor de les persones amb retard mental) a l'edifici Guillem Cifre de Colonya, el 13 de juny de 2001.

Lliurament de premis de les proves matemàtiques Cangur 2001, el dia 21 de juny de 2001 a l'edifici Sa Riera de Palma.

VII Jornades Pedagògiques sobre Interculturalitat, els dies 4 i 5 d'abril de 2001, a l'edifici Guillem Cifre de Colonya.

## 8. Activitat de cooperació exterior i relacions internacionals

- 8.1 [Introducció](#)
- 8.2 [Cooperació amb Europa](#)
  - 8.2.1 [Programa Sòcrates-ERASMUS](#)
  - 8.2.2 [Programa ALFA](#)
- 8.3 [Cooperació amb Amèrica Llatina](#)
  - 8.3.1 [Programa de cooperació interuniversitària \(abans Intercampus\)](#)
  - 8.3.2 [Beques de l'AECI](#)
  - 8.3.3 [Cooperació amb altres universitats](#)
- 8.4 [Cooperació amb els Estats Units d'Amèrica](#)
- 8.5 [Cooperació amb universitats espanyoles](#)
  - 8.5.1 [Programa DRAC](#)
  - 8.5.2 [Programa Sicue-Sèneca](#)
- 8.6 [Tramitació de convenis](#)
- 8.7 [Gestió d'ajudes de viatge](#)
- 8.8 [Convenis](#)

### 8.1 Introducció

Des d'aquest vicerektorat s'impulsen els programes d'intercanvi amb universitats europees, amb universitats iberoamericanes i amb universitats espanyoles. S'inicia la tramitació dels convenis i es gestionen ajudes econòmiques pel desplaçament de professors dins el marc d'aquests convenis. D'altra banda, es facilita també informació sobre beques, i sobre la tramitació que han de seguir els estudiants estrangers per venir a realitzar estudis de postgrau a la UIB.



### 8.2 COOPERACIÓ AMB EUROPA

#### 8.2.1 Programa Sòcrates-ERASMUS

La mobilitat del programa Sòcrates de tota la Universitat s'emmarca dins un sol contracte institucional amb el qual es compromet a reconèixer l'equivalència de crèdits per a totes les àrees que tinguin un acord bilateral signat amb una altra universitat estrangera. L'evolució d'aquest programa és clara: durant aquests anys s'ha produït un increment progressiu en el nombre d'estudiants que s'han desplaçat, dels 21 que varen partir el curs 1993-94 es va arribar a la xifra de 112 estudiants el curs 2000-2001. De la mateixa manera, el nombre total de mesos d'estada a l'estranger s'ha vist incrementat proporcionalment amb aquest augment d'estudiants, que va passar de 292 mesos el curs 1996-97 a 760 mesos el curs 2000-2001.

#### Programa Sòcrates (ERASMUS)

##### Evolució

Any acadèmic	1996-97	1997-98	1998-99	1999-2000	2000-2001
Nombre de mesos	292	556	570	865	760

Nombre d'estudiants	53	72	70	109	112
Mitjana de mesos per estudiant	5,5	7,7	7,7	7,5	6,7
Ecus del Consell d'Universitats	69.300 ecus	44.061 ecus	43.693 ecus	82.013 ecus	76.496 euros
	11.033.706 ptes.	7.100.184 ptes.	7.269.904 ptes.	13.645.814 ptes.	12.727.863 ptes.
Ecus emprats	51.100 ecus	44.061 ecus	43.693 ecus	82.013 ecus	76.496 euros
Ecus tornats al CU	18.200 ecus	0	0	0	0
Aportació de la UIB	16.644 ecus	44.899 ecus	33.797 ecus	34.762 ecus	37.506 euros
	2.650.000 ptes.	7.235.223 ptes.	5.623.348 ptes.	5.784.275 ptes.	6.240.473 ptes.
Ecus per mes	232 ecus	160 ecus	135 ecus	135 ecus	150 euros
Cost total en ecus	67.744 ecus	88.960 ecus	77.490 ecus	116.775 ecus	114.002 euros



## 8.2.2 Programa ALFA

ALFA és un programa d'intercanvi universitari entre la Unió Europea i l'Amèrica Llatina. Hi ha hagut un projecte desenvolupat pel Departament de Filosofia / Treball Social i Serveis Socials, sobre especialització universitària en treball social sistèmic.

La xarxa Pont de Mar Blava, que ha desenvolupat aquest projecte, està composta per l'Escola de Servei Social de la Universitat Catòlica de Pelotas del Brasil, la Universitat de la República de l'Uruguai, l'Institut Superior de Servei Social de Coïmbra, Portugal, la Universitat de Parma, Itàlia, la Fachhochschule Kiel d'Alemanya i l'Escola Universitària de Treball Social, adscrita a la UIB, a l'inici d'aquest projecte.



## 8.3 COOPERACIÓ AMB AMÈRICA LLATINA

### 8.3.1 Programa de cooperació interuniversitària (abans Intercampus)

A través de l'Institut de Cooperació Iberoamericana (ICI) de l'Agència Espanyola de Cooperació Internacional (AECI) del Ministeri d'Afers Estrangers, es va desenvolupar el conveni de cooperació signat amb quasi totes les universitats sud-americanes per a l'intercanvi d'estudiants, professors i gestors. Es va preparar la fase Amèrica Llatina - Espanya 2001, que va començar el gener de 2001; es varen oferir places per rebre 6 estudiants (es varen cobrir totes les places), 15 professors (l'AECI en va seleccionar 10) i 2 gestors (l'AECI en va seleccionar 1), i a la fase d'Espanya - Amèrica Llatina es varen concedir places per a 4 professors i 3 estudiants d'aquesta universitat.

També dins aquest conveni es va renovar la concessió de la xarxa temàtica de docència sobre formació de professors universitaris en Tecnologia Educativa.



### **8.3.2 Beques de l'AECI**

Hi ha un conveni amb un pla operatiu específic per a la convocatòria general de beques per a estudiants estrangers de l'AECI. Durant el curs 2000-2001 es varen rebre 9 becaris per realitzar els estudis de doctorat, als quals aquesta universitat eximeix parcialment del pagament de la matrícula, fins a 150.000 pessetes per becari.

Dins el marc del programa de beques Mutis, es va rebre 1 becari durant el curs 2000-2001 per fer estudis de doctorat.



### **8.3.3 Cooperació amb altres universitats**

Continua en funcionament el conveni amb la Universitat Luterana del Brasil (ULBRA), amb el qual els professors de la UIB es desplacen al Brasil a impartir cursos de cinc programes de doctorat.

També s'ha de destacar la impartició a l'UNA (Belo Horizonte), al Brasil, del Màster en Gestió d'Activitats i Recursos Turístics, en col·laboració amb l'Escola de Turisme de la UIB.



## **8.4 COOPERACIÓ AMB ELS ESTATS UNITS D'AMÈRICA**

Els dos convenis que hi ha d'intercanvi amb les universitats nord-americanes Holy Cross i Texas a Austin es compleixen amb normalitat. De Holy Cross el curs acadèmic 200-2001 es varen rebre 9 estudiants i amb Texas a Austin no es varen realitzar intercanvis.

En l'actualitat estam a punt d'integrar-nos en un màster internacional en Hoteleria i Turisme que lidera la Universitat de Wisconsin a Stout i en el qual participen també una altra universitat nord-americana, dues d'angleses i una d'alemanya.



## **8.5 COOPERACIÓ AMB UNIVERSITATS ESPANYOLES**

### **8.5.1 Programa DRAC**

El programa DRAC té com a objectiu potenciar la mobilitat de tots els estaments de la comunitat universitària de les institucions membres de l'Institut Joan Lluís Vives. El programa s'entén com un ajut per assistir a cursos, seminaris o congressos, per visitar un servei d'una altra universitat, iniciar una investigació o projecte, per cursar una o diverses assignatures en una altra universitat, o per organitzar altres activitats culturals. Tot això s'emmarca dins la xarxa d'universitats signatàries de l'acord, pressuposant sempre un reconeixement mutu de l'activitat realitzada. Per tal d'assolir aquest objectiu, el programa conté cinc accions ben diferenciades.

Accions:

1. DRAC–Estiu (convocatòria oberta)
2. DRAC – Formació avançada



## 2.1. Drac – Formació avançada "Cursos de doctorat

interuniversitaris" (convocatòria oberta)

## 3. DRAC–Hivern (estades curtes)

## 4. DRAC–PDI

## 5. DRAC–PAS

Aquest vicerektorat ha contribuït al finançament d'aquest programa amb 1.643.175 pessetes.

## RESUM INTERCANVI PROGRAMA DRAC

2000-2001

Total intercanvis i sol·licituds DRAC 2000-2001

DRAC–Estiu 2000	17
DRAC–Hivern estades curtes per a alumnes. DRAC–Hivern PDI. DRAC – Formació avançada i PAS 2000 (segona convocatòria)	17
DRAC–Hivern estades curtes per a alumnes. DRAC–Hivern PDI. DRAC – Formació avançada i PAS 2001 (primera convocatòria)	14
DRAC–Estiu 2001	17
Total	



### 8.5.2 Programa Sicue-Sèneca

A finals de l'any 1999 el Ministeri d'Educació va convocar el programa d'ajudes Sèneca per a la mobilitat d'estudiants entre universitats espanyoles. L'objectiu d'aquest programa és incentivar els estudiants dels darrers cursos de carrera, així com aquells que fan el projecte de fi de carrera, perquè realitzin una part dels seus estudis en una universitat distinta de la de procedència, amb la garantia del ple reconeixement dels estudis que realitzin.

Al llarg del curs acadèmic 2000-2001 cinc estudiants de la UIB varen gaudir d'aquesta beca a les universitats de València, Cantàbria i Salamanca.

El nombre d'acords que va signar la UIB amb d'altres universitats espanyoles es va veure incrementat amb deu de nous (total de 26) i permeten intercanviar 330 estudiants en total: aquests acords engloben pràcticament tots els estudis d'aquesta universitat. Les beques tenen una dotació de 60.000 pessetes mensuals.

Malgrat la difusió que va tenir el programa i encara que el nombre de sol·licituds va augmentar de forma considerable en relació amb l'any anterior —i potser perquè es tracta encara d'un programa relativament nou i poc conegut pels estudiants—, només se'n varen presentar 27 a la UIB, de las quals en va concedir 17 la Secretaria d'Estat d'Educació i Universitats.



## **8.6 TRAMITACIÓ DE CONVENIS**

### **Tramitació de convenis**

El seguiment i la gestió dels convenis és una comesa del vicerector de Projectes i Relacions Internacionals. S'encarrega de donar suport tècnic i administratiu a aquesta matèria el Servei d'Afers Generals (SAG).

Durant el curs 2000-2001 —entre l'1 de juliol de 2000 i el 30 de juny de 2001— el SAG va finalitzar la tramitació administrativa d'un total de 122 convenis (30 més que l'any anterior), i el 30 de juny de 2001 tenia en tramitació 112 convenis.

Dels 122 convenis signats amb altres entitats i publicats al FOU (núm. 180 a 191) durant el curs passat, 35 es varen signar amb la Comunitat Autònoma de les Illes Balears, 4 amb ministeris del Govern espanyol, 34 amb altres universitats i centres de recerca, 5 amb ajuntaments, 14 amb empreses i 28 amb altres institucions, i 2 corresponen a un model que es fa servir per signar certs tipus de convenis (de pràctiques, crèdits de lliure elecció, etc.) amb diverses entitats.

Dels 122 convenis, vint-i-tres —un 18,9%— es varen signar amb entitats d'altres països: 6 amb entitats europees, 16 amb entitats americanes i un amb entitats d'altres continents.



## **8.7 GESTIÓ D'AJUDES DE VIATGE**

Des del Vicerectorat es gestionen ajudes econòmiques per al desplaçament de professors dins el marc d'aquests convenis: durant l'any 2000 es varen subvencionar ajudes per un total de 2.150.695 pessetes. Les ajudes de quantia superior a 50.000 pessetes són atorgades per una comissió formada per quatre membres del PDI i presidida pel vicerector.



## **8.8 CONVENIS**

Amb l'Acadèmia d'Educació Física P. F. Lesgaft.

Amb l'Escola Balear de l'Esport.

Amb el Consorci Mirall-Palma-Centre.

Amb l'Ateneu Alcari.

Amb el Grup d'Educadors de Carrer.

Amb l'Associació Marginats - La Sapiència.

Amb l'Associació Pare Montalvo.

Amb l'Ajuntament de Palma.

Amb Grid Systems, SA, i Consorci Centre de Supercomputació de Catalunya (CESCA).

Amb Telefónica Servicio y Contenidos por la Red, SA (TSCR).

Amb el Consell de Menorca, l'Institut Menorquí d'Estudis, Aeropuertos Españoles y Navegación Aérea,

la Fundació AENA, la Universitat de Barcelona i l'Ajuntament de Sant Lluís.

Amb la Comunitat Autònoma de les Illes Balears i la Fundació Universiada.

Amb la Conselleria d'Innovació i Energia.

Amb la Conselleria de Treball i Formació.

Amb l'Ajuntament de la Ciutat d'Eivissa.

Amb la Universitat Complutense de Madrid.

Amb el Consell de Mallorca.

Amb l'Administració General de l'Estat i la Comunitat Autònoma de les Illes Balears.

Amb el Ministeri d'Educació, Cultura i Esports.

Amb l'Ajuntament de Felanitx.

Amb el Consell de Mallorca.

Amb el Consorci Mirall-Palma-Centre.

Amb diverses entitats (MODEL).

Amb l'Ateneu Alcari.

Amb el GREC (Grup d'Educadors de Carrer).

Amb l'Associació Marginats - La Sapiència.

Amb l'Associació Pare Montalvo.

Amb el Consell de Mallorca.

Amb el Consell de Mallorca.

Amb Parcbit Desenvolupament, SA.

Amb la Conselleria d'Educació i Cultura.

Amb la Caixa d'Estalvis Sa Nostra.

Amb la Conselleria d'Educació i Cultura.

Amb la Federació Balear de Futbol.

Amb la Mutualidad de Previsión Social de Futbolistas Españoles a Prima Fija.

Amb l'Institut Superior Politècnic José Antonio Echeverría (Cuba).

Amb la Universitat Central de l'Equador (Equador).

Amb la Sociedad Escuela de Turismo de Baleares, SL.

Amb la Universitat Oberta de Catalunya (addenda núm. 5).

Amb la Conselleria de Benestar Social i Consell Superior d'Investigacions Científiques (IMEDEA).

Amb la Universitat Autònoma de Barcelona.

Amb el Consell Superior d'Investigacions Científiques.

Amb la Conselleria d'Educació i Cultura.

Amb l'Institut Balear de Turisme (IBATUR).

Amb la Conselleria d'Educació i Cultura (DG de Política Lingüística).

Amb la Universitat de Laval, Quebec (Canadà).

Amb l'Institut per a les Relacions Italoibèriques del CNR (Itàlia).

Amb Sistema Universitari Ana G. Méndez i Col·legi Universitari de l'Est (Puerto Rico).

Amb la Universitat Estatal de Turisme i Lleure de Soci (Federació Russa).

Amb la Universitat ARCIS (d'Art i Ciències Socials) (Xile).

Amb el Bisbat de Mallorca.

Amb la Universitat Hindú de Benarés (Índia).

Amb el Consell de Mallorca (Conselleria de Cultura i Joventut), protocol núm. 4.

Amb el Club Elsa.

Amb la Universitat de Barcelona (Centre d'Avaluació i Prospectiva de la Recerca i la Innovació).

Amb l'Ajuntament de Calvià.

Amb diverses entitats (MODEL), addenda.

Amb la Conselleria d'Educació i Cultura (DG d'Ordenació i Innovació).

Amb el Bisbat de Mallorca.

Amb el Govern de les Illes Balears (Conselleria de Presidència) i el Consell General del Poder Judicial.

Amb el Bisbat de Mallorca.

Amb la Universitat Nacional Autònoma de Mèxic (Mèxic).

Amb l'Institut Balear d'Affers Socials.

Amb la Universitat Paul Sabatier (Tolosa III), (França).

Amb la Universitat Tecnològica Intercontinental (Paraguai).

Amb la Universitat Autònoma de l'Estat de Mèxic (Mèxic).

Amb l'Associació Balear d'Esclerosi Múltiple.

Amb l'Institut de Migracions i Serveis Socials.

Amb Mercure Communication Eurasiatique, SARL (França).

Amb el Comitè UNICEF-Balears.

Amb la Banca March (cinquè protocol).

Amb l'Institut Cervantes.

Amb el Sistema Tec de Monterrey (Mèxic).

Amb la Universitat Autònoma d'Asunción (Paraguai).

Amb la Universitat de Camagüey (Cuba).

Amb l'Ajuntament de Ciutadella.

Amb l'Ajuntament d'Inca.

Amb l'Ajuntament de Son Servera.

Amb la Conselleria de Treball i Formació i Unió de Cooperatives de Treball Associat de les Illes Balears.

Amb la Conselleria d'Obres Públiques, Habitatge i Transports.

Amb el Consell Insular de Menorca.

Amb la Cambra Oficial de Comerç, Indústria i Navegació de Mallorca, Eivissa i Formentera.

Amb el Centre d'Estudis Filosòfics, Polítics i Socials Vicente Lombardo Toledano. Escuela Nacional de Antropología e Historia, Universitat Autònoma Metropolitana (Mèxic).

Amb la Universitat de Granada.

Amb Carlos Meneses.

Amb la Universitat de Panamá (Panamá).

Amb la Clínica Femenia, SA.

Amb el Sistema Tec de Monterrey (Mèxic).

Amb la Universitat Estatal de Gestió (Gosudarstveny Universiteit Upravlenya), Federació Russa.

Amb el Real Club Deportivo Mallorca SAD.

Amb el Govern de les Illes Balears.

Amb l'Hospital Sant Joan de Déu.

Amb l'Associació de Paràlisi Cerebral de Balears.

Amb la Clínica Femenia, SA.

Amb el Consell Insular d'Eivissa i Formentera.

Amb el Consell Insular d'Eivissa i Formentera.

Amb l'Institut Nacional de Meteorologia.

Amb la Universitat de la República, Uruguai.

Amb la Universitat d'Andorra.

Amb el Sindicat de Periodistes de les Illes Balears.

Amb l'Institut Balear de la Dona.

Amb la Universitat Politècnica de Madrid.

Amb el Consell Insular de Mallorca.

Amb les universitats de Múrcia, Sevilla i Rovira i Virgili.

Amb la Conselleria de Benestar Social.

Amb la Conselleria d'Interior.

Amb el Col·legi Oficial d'Odontòlegs i Estomatòlegs de les Illes Balears.

Amb el Ministeri d'Educació, Cultura i Esports.

Amb la Universitat de Sheffield, Regne Unit.

Amb Associació d'Amics del Museu de Menorca.

Amb el Col·legi Centre Internacional d'Educació (CIDE).

Amb l'Institut Balear de la Dona.

Amb l'Institut de Migracions i Serveis Socials.

Amb la Comissió Econòmica per a Àfrica de les Nacions Unides (representada pel Centre de Dones d'Àfrica), Etiòpia.

Amb l'Associació Filosòfica de les Illes Balears.

Amb l'Ajuntament de Lluçmajor.

Amb el Consell de Mallorca.

Amb l'Ajuntament de Lluçmajor.

Amb la Universitat de Cadis i la Universitat de Salamanca.

Amb Sistema MAPFRE.

Amb la Conselleria d'Educació i Cultura del GIB i el Consell Social de la UIB.

Amb la Universitat Nacional del Sur (Bahía Blanca), Argentina.

Amb la Universitat d'Extremadura.

Amb la Universitat de Cantàbria.

Amb la Universitat Nacional de Córdoba, Argentina.

Amb el Govern de les Illes Balears (Conselleria d'Educació i Cultura).

Amb l'Institut d'Atenció Primerenca.

Amb la Caixa d'Estalvis Sa Nostra.

Amb la Conselleria d'Economia, Comerç i Indústria, la Conselleria d'Agricultura i Pesca i l'Agrupació d'Interès Econòmic Productors Balears d'Ametlles i Garroves.

Amb la Conselleria de Treball i Formació.

Amb la Conselleria de Turisme.

Amb la Conselleria d'Educació i Cultura.

Amb la Conselleria d'Educació i Cultura.

Amb el Consell Insular de Menorca.

Amb Carpe Investigaciones Científicas.

Amb la Universitat de Zulia.

Amb l'Ajuntament de Santa Margalida.

Amb el Consell de Menorca, Institut Menorquí d'Estudis, Aeropuertos Españoles y Navegación Aérea, Fundació AENA, Universitat de Barcelona i Ajuntament de Sant Lluís.

Amb Navision Software España, SA, i Sistemas de Gestión de Baleares, SA.

Amb la Conselleria de Benestar Social.

Amb la Conselleria de Treball i Formació, Petita i Mitjana Empresa de Mallorca, Unió de Coopertives de Treball Associat de les Illes Balears i Caixa de Balears, Sa Nostra.

Amb la Universitat de Barcelona i Universitat Rovira i Virgili.



## 9.1 SERVEI D'ACTIVITATS CULTURALS

### CURSOS

<b>Universitat Oberta. Primer quadrimestre 2000-2001</b>	<b>Nre. assistents</b>
El control de les emocions: guia d'autoajuda per millorar la meua qualitat de vida	24
Els conflictes en el món actual	20
Introducció a la psicologia de l'art	22
Introducció a les energies renovables	19
La comunicació afectiva i efectiva: eina fonamental per a la salut sexual	19
La informàtica musical i les seves aplicacions	15
Tast de vi	13
Torrans, mantecados i polvorons	11
<b>Universitat Oberta. Segon quadrimestre 2000-2001</b>	<b>Nre. assistents</b>
Aperitius, tapes i canapès	18
Edició de partitures i seqüenciació musical assistida per ordinador (Finale i Cubasis)	16
El moble a Mallorca. Evolució històrica i estat actual	20
II. La literatura cinematogràfica: una anàlisi comparada dels discursos narratius i iconològics	10
Introducció al tractament psicològic a familiars de persones amb diagnòstic d'esquizofrenia	17
La seguretat social a debat: present i futur	12
Lectura de la Ilíada	30

### TALLERS

<b>Tallers</b>	<b>Nre. assistents</b>
Curs d'iniciació al gravat	20
Taller d'animació sociocultural. La dinàmica de la participació	24
Taller de multimèdia, disseny i edició de pàgines web	21
Taller de relat breu II. Escriure un relat breu	18
Guió cinematogràfic	5

### ALTRES

<b>Títol</b>	<b>Nre. assistents</b>
Activitats a l'aire lliure: iniciació a les curses d'orientació	6
Amèrica Central, Mèxic i Carib. Fons Mallorquí de Solidaritat i Cooperació	8
Cinemacampus	10



Creixement econòmic i impacte ambiental. Prespectives des de la història 2 econòmica	
Curs de formació en matèria fisicoesportiva. Alimentació i esports de muntanya	14
Formació bàsica teoricopràctica en experimentació animal per a postgraduats	22
Sortides Culturals	29
VIII Curs d'Història de Pollença. El segle XX abans de la Guerra Civil: Art.	48
Simpòsium Internacional sobre Plutarc	80
Tercera Mostra de Teatre Universitari	980
<b>Activitats culturals</b>	<b>Nre d'activitats</b>
Dia Mundial de la Poesia	7
Dia Mundial del Teatre	7
Ajudes a la producció teatral (representacions)	14

## ÀREA D' ACTIVITATS FISICOESPORTIVES

### Activitats pròpies

- Organització del torneig universitari Trofeu UIB, amb la participació d'uns 900 esportistes d'esports individuals i d'equip.
- Participació als campionats d'Espanya de la zona de Llevant amb els equips de bàsquet masculí i femení, futbol sala masculí i futbol.
- Participació a les concentracions d'esports individuals de la zona de llevant (Escacs, tennis taula, Atletisme, cross, judo, taekwondo, esquaix, tir amb arc) i col·lectius (voleibol, voleibol de platja i orientació)
- Participació en esports individuals en els Campionats d'Espanya Universitaris fets a la comunitat autònoma de Castella i Lleó.

### Activitats dins l'estructura del SAC

- Organització amb l'àrea d'Educació Física i la col·laboració de la FugUIB de les Estades Ludicoesportives. Mes de juliol de 2001.
- Activitats a l'aire lliure: Curs d'iniciació a les curses d'orientació.

### Cicle de cursos i conferències

CONFERÈNCIA INAUGURAL: LA IMPORTÀNCIA DE LA PREPARACIÓ FÍSICA EN L'ESPORT SALUDABLE . Participants 48 aprox.

Professor: Dr. Jose A. Sancha de Prada. Professor de l'INEFC de Barcelona.

CONFERÈNCIA: LES MEVES EXPERIÈNCIES EN ACTIVITAT FÍSICA ADAPTADA. Participants 48 aprox.

Conferenciant: Xavier Torres. Multiple medallista paralímpic.

PRINCIPIS DE L'ENTRENAMENT I ESTRUCTURES DE PLANIFICACIÓ. Participants 23.

Professor: Dr. Fernando Navarro Valdivielso, Professor d'Entrenament, Facultat de Ciències de l'Esport. Universitat de Castella la Mancha.

METODOLOGIA I VALORACIÓ DE L'ENTRENAMENT DE LA FORÇA. Participants 20 aprox.

Professor: Dr. Julio Tous. Tècnic de recerca de l'INEFC de Barcelona.

ESTRUCTURA I FUNCIONAMENT DELS CENTRES D'ALT RENDIMENT ESPORTIU. Participants 22.

Professor: Francesc De Puig. Director del CAR Sant Cugat.

METODOLOGIA I VALORACIÓ DE L'ENTRENAMENT DE LA MOBILITAT I DE LES CAPACITATS COORDINATIVES COM A COMPLEMENT DE LA PREPARACIÓ FÍSICA EN ELS ESPORTS CÍCLICS . Participants 21.

Professor: Pere A. Borrás Rotger ; Pere Palou Sampol àrea E.F. i Esportiva. UIB.

METODOLOGIA I VALORACIÓ DE L'ENTRENAMENT DE LA RESISTÈNCIA I LA VELOCITAT. Participants 23.

Professor: Dr. Juan M. Garcia Manso, Professor d'Entrenament. Degà de la Facultat de Ciències de l'Esport, Universitat Las Palmas de Gran Canaria.

LA PREPARACIÓ FÍSICA COMPLEMENTARIA EN ELS JOCS ESPORTIUS COLLECTIUS. Participants 22 aprox.

Professor: Carlos Lorenzana, Preparador Físic de la Selecció Espanyola de Futbol.

LA PREPARACIÓ FÍSICA EN ELS ESPORTS COLLECTIUS DE SALA. Participants 38 aprox.

Professor: Francesc Espar. Professor de l'INEFC de Barcelona, Preparador Físic del Futbol Club Barcelona secció d'Handbol.

LA PLANIFICACIÓ PER MICROSTRUCTURES EN ELS ESPORTS COLLECTIUS . Participants 26 aprox.

Professor: Francisco Seirul.lo Vargas, Professor titular INEFC Barcelona,

CLOENDA: CONFERENCIA-COLLOQUI: LA FUNCIO DEL PREPARADOR FISIC

Conferenciant: Valero Rivera. Entrenador Secció d'handbol. Futbol Club Barcelona.

ITINERARIS CULTURALS 2001

31 de març de 2001, dissabte

Artà, nucli antic, Ses Païsses i Sant Salvador

GUIA: Miquel Pastor, director del Servei de Biblioteca i Documentació de la UIB. Participants 22.

28 d'abril de 2001, dissabte

Embassament de Cúber, la Rateta i l'Ofre

GUIA: Domènec Garcias, llicenciat en Geografia. Participants 11.

20 de maig de 2001, diumenge

Randa, Castellitx, Montuïri

GUIA: Biel Majoral, professor titular d'escola universitària del departament de Filologia Catalana i Lingüística General. Participants 23.

16 de juny de 2001, dissabte

Àrea natural de Cap Pinar - la Victòria

GUIA: Pedro Robledo, llicenciat en Geografia. Participants 17.

5 de juliol de 2001

Cabrera, Parc Nacional maritimoterrestre.

GUIA: Isabel Moreno, catedràtica d'universitat i directora del Departament de Biologia de la UIB. Participants 14.

[< tornar a l'índex de serveis >](#)

## 9.2 SERVEI D'ATENCIÓ MÈDICA

### 1. INTRODUCCIÓ

El Servei Mèdic està en funcionament des de gener de 1997, amb la doble finalitat d'oferir un servei de medicina assistencial per a tota la població universitària i complir amb les funcions pròpies com a servei de salut laboral.

L'equip mèdic està constituït per dues metgesses, especialistes en Medicina del Treball, que atenen el servei de 8 a 20 hores de dilluns a divendres, a més dels dissabtes o diumenges en què l'afluència de persones al campus per motiu d'exàmens (d'oposicions o d'alguna facultat) ho aconsella. El mes de juliol l'horari és de 8 a 17 hores i el mes d'agost està tancat.

### 2. ACTIVITAT ASSISTENCIAL

Les funcions del Servei Mèdic dins el camp de la medicina assistencial estan a l'abast de tota la població universitària, treballadors i estudiants, i són les següents:

- Consulta habitual (primera consulta i seguiment) de les malalties ateses normalment en consulta de capçalera.
- Control i consell de malalties cròniques com ara hipertensió arterial, diabetis *mellitus*, etc.
- Primera assistència sanitària en cas d'urgència (malalties agudes, accidents, etc).
- Promoció de la salut: assessorament individual i amb campanyes informatives i formatives en temes d'interès per a la millora dels hàbits saludables.
- Informació en temes relacionats amb la salut (alimentació, mètodes anticonceptius, drogodependències, diagnòstics i tractaments, derivació a especialistes).
- Cures, extracció de taps òtics, aplicació d'injectables.

Les funcions pròpies com a Servei de Salut Laboral van dirigides a les persones que treballen a la Universitat, personal docent i personal d'administració, i són:

- Integració dins el Servei de Prevenció de Riscs Laborals de la UIB pel que fa a la vigilància de la salut.
- Reconeixements mèdics preventius, en funció de les característiques individuals i del lloc de treball, en col·laboració amb la mútua d'accidents i malalties professionals.
- Campanyes de promoció de la salut al lloc de treball (treball amb pantalles de visualització, manipulació de càrregues, etc.)

El nombre de consultes efectuades com a activitat assistencial des de la inauguració fins al juliol de 2000 és de 18456; el nombre de consultes entre setembre de 2000 i juliol de 2001 està resumit en el quadre següent:

**Set. Oct. Nov. Des. Gen. Feb. Març Abr. Maig Juny Jul.**

**EST** 31 149 115 88 93 81 119 83 148 99 25

**PDI** 92 147 136 69 89 107 120 109 188 158 100

**PAS** 142 171 167 117 173 219 183 75 236 233 160

**Altres** 35 47 26 14 8 16 18 11 19 22 14

**Total** 300 514 444 288 363 423 440 278 591 512 299

**TOTAL 4452**

## *Consultes efectuades del setembre de 2000 al juliol de 2001*

**EST** = estudiants

**PDI** = personal docent i d'investigació

**PAS** = personal d'administració i serveis

**Altres** = personal no contractat directament per la UIB (neteja, manteniment, bars, jardineria...)

Al quadre hi ha inclosa l'atenció al personal d'empreses subcontractades per la Universitat, com el personal de neteja, de cafeteries i menjadors, etc. També hi ha inclosa l'atenció a professors i estudiants visitants d'altres universitats, especialment d'altres països, que fan estades a la nostra universitat durant alguns mesos o un curs acadèmic.

Algunes dades concretes dins aquest recompte general són:

- Primeres atencions per urgències: 21
- Atencions per accident de trànsit al campus o a la carretera 4
- Atencions per lesions sofertes al polisportiu 16
- Consultes efectuades per professors visitants 15
- Consultes efectuades per alumnes visitants 10

### **3. SALUT LABORAL**

Les funcions pròpies com a Servei de Salut Laboral van dirigides a les persones que treballen a la Universitat, personal docent i personal d'administració, i són:

- Vigilància de la salut dins el Servei de Prevenció de Riscs Laborals de la UIB .
- Reconeixements mèdics preventius, en funció de les característiques individuals i del lloc de treball, en col.laboració amb la mútua d'accidents i malalties professionals.
- Campanyes de promoció de la salut al lloc de treball:

-Vacunació antigripal.

-Vacunació antitetànica.

- Cursos de formació en prevenció de riscos al lloc de treball al personal docent i d'administració en els temes de salut: Primers Auxilis i Reanimació Cardiopulmonar Bàsica.
- L'Estudi, el seguiment i els informes medicolaborals sol·licitats en els casos en què existeixen problemes de salut que afecten el treball.
- Així mateix, el Servei de Prevenció (del qual forma part el Servei Mèdic) continua amb la valoració dels llocs de treball de la UIB, d'acord amb la Llei de Prevenció de Riscs Laborals.

[<tornar a l'índex de serveis>](#)

## 9.3 SERVEI DE BIBLIOTECA I DOCUMENTACIÓ

### Relació de caps del Servei de Biblioteca i Documentació

Nom	Càrrec	Telèfon	E-mail
Miquel Pastor	Director	971 17 28 15	<a href="mailto:sbddir@ps.uib.es">sbddir@ps.uib.es</a>
Ángeles Insua	Subdirectora	971 17 25 31	<a href="mailto:sbdaif@ps.uib.es">sbdaif@ps.uib.es</a>

### Definició

El Servei de Biblioteca i Documentació de la Universitat de les Illes Balears es defineix com un servei de suport a la docència, la disència i la recerca mitjançant el qual s'organitzen, es processen i es posen a l'abast dels usuaris tots els fons bibliogràfics i documentals de la UIB, independentment del suport material, del lloc on siguin dipositats o del fons (partida pressupostària) mitjançant el qual hagin estat adquirits, i es facilita l'accés de la comunitat universitària a la informació bibliogràfica i documental disponible en altres biblioteques i centres de documentació.

La seva finalitat és garantir la informació documental necessària per tal que la institució universitària pugui assolir els seus objectius.

### Funcions

Són funcions del Servei de Biblioteca i Documentació:

- a) Processar, conservar i difondre els fons bibliogràfics i documentals de la UIB per tal d'atendre'n les necessitats docents i d'investigació.
- b) Posar a l'abast de la comunitat universitària tots els fons propis abans esmentats, degudament catalogats i classificats, per tal de facilitar-ne la màxima utilització.
- c) Organitzar activitats de formació d'usuaris i promoure l'edició de publicacions que en difonguin els serveis (cursets de formació dels usuaris, publicació de butlletins de sumaris, novetats bibliogràfiques, guies de l'usuari, etc.).
- d) Facilitar l'accés a altres fons o a la informació actualitzada d'altres biblioteques, centres de documentació i bases de dades.
- e) Participar en programes i convenis que tinguin com a finalitat la millora dels serveis oferts pel Servei de Biblioteca i Documentació (catàlegs col·lectius, préstec interbibliotecari...).
- f) Totes aquelles que en el seu àmbit d'activitats ajudin a assolir les finalitats generals de la UIB.

### Estructura

3.1. El Servei de Biblioteca i Documentació s'estructura en dues grans divisions: els serveis centrals i les biblioteques de centre, al capdavant de les quals hi ha la direcció del Servei. Dins cada una de les divisions hi ha diverses seccions, al capdavant de les quals hi ha un cap de secció.

3.2. La direcció del Servei és integrada per un director i un subdirector; la vinculació funcional de tot el personal del Servei és respecte del director.

3.3. La unitat de serveis centrals és integrada per les seccions següents: catalogació i processament tècnic, documentació i préstec interbibliotecari, hemeroteca i arxiu històric.

3.4. Les biblioteques de centre són, actualment, cinc biblioteques al campus, cadascuna de les quals té el nom propi de l'edifici que l'alberga, i una biblioteca en cada extensió de les illes de Menorca i Eivissa-Formentera.

### **La unitat de serveis centrals**

El Servei de Biblioteca i Documentació té les seccions centrals següents:

- a) Secció de catalogació i processament tècnic
- b) Secció de documentació i préstec interbibliotecari
- c) Secció d'hemeroteca
- d) Secció d'arxiu històric
- e) Secció de fons antic i col·leccions especials
- f) Secció d'adquisicions i subscripcions

#### **a) La secció de catalogació i processament tècnic**

És responsable del processament tècnic dels fons bibliogràfics i documentals de la UIB i de la distribució posterior dels materials processats a les biblioteques de la UIB.

La funció principal d'aquesta secció és la catalogació i la classificació de tots els fons de la UIB, amb independència del suport de la documentació i de la modalitat d'adquisició (compra, intercanvi, donatiu).

Les normes de catalogació i de classificació dels fons bibliogràfics i documentals de la UIB seran fixades per la direcció del Servei de Biblioteca i Documentació d'acord amb les normatives internacionalment acceptades. Aquesta secció també tindrà cura del manteniment del fitxer d'autoritats i del tesaurus.

#### **b) La secció de documentació i préstec interbibliotecari**

Té com a funció l'obtenció en préstec de documents no existents en els fons de les biblioteques de la UIB i el préstec de documents de la UIB a altres biblioteques amb les quals hi ha un règim de reciprocitat, i també possibilitar i controlar l'accés a bases de dades documentals, tant remotes com locals.

Aquesta secció s'encarrega també de l'obtenció de fotocòpies, microfilms, etc., dels documents originals, dins les normes legals vigents.

#### **c) La secció d'hemeroteca**

Té com a funció el control de totes les publicacions periòdiques a què se subscriu la UIB i procurar que siguin el màxim d'accessibles a tots els usuaris.

#### **d) La secció de l'arxiu històric**

Té la funció de recollir, inventariar, organitzar i custodiar tota la documentació històrica propietat de la UIB i facilitar-ne la consulta i l'accessibilitat, com també la reproducció dels fons. Aquesta secció es regirà per una normativa pròpia.

#### **e) Secció de fons antic i col·leccions especials**

Té la funció de gestionar, catalogar i difondre el fons antic de la Universitat i aquelles col·leccions bibliogràfiques que per la seva especificitat o l'especial valor que tenen formen una unitat al marge de la col·lecció general de la Universitat.

## **f) Secció d'adquisicions i subscripcions**

Té la funció de supervisar les adquisicions de material bibliogràfic i les subscripcions de publicacions periòdiques, controlant el compliment de les prestacions dels proveïdors especialment pel que fa a les publicacions en format electrònic.

### **Les biblioteques de centre**

Hi ha, actualment, cinc biblioteques al campus, cadascuna de les quals té el nom propi de l'edifici que l'alberga: biblioteca Ramon Llull, biblioteca Mateu Orfila i Rotger, biblioteca Anselm Turmeda, biblioteca Guillem Cifre de Colonya i biblioteca Arxiduc Lluís Salvador, i una biblioteca en cada extensió de les illes de Menorca i Eivissa i Formentera. Al capdavant de cada biblioteca de centre hi ha un cap de biblioteca amb la categoria de cap de secció. A cada biblioteca s'hi vinculen, amb criteris territorials, alguns dels diferents centres, departaments, facultats, escoles universitàries, centres de recerca i serveis en què està estructurada la UIB. Els fons bibliogràfics i documentals adquirits per aquestes entitats s'adscriuen a alguna de les biblioteques de la UIB.

### **Volum del fons bibliogràfic**

La Universitat disposa d'un fons de devers cinc-cents vint mil llibres i més de 5.000 títols de publicacions periòdiques, de les quals 2.202 són subscripcions i 233 intercanvis o donatius. Actualment al catàleg col·lectiu informatitzat amb el sistema INNOPAC hi ha 216.946 títols de monografies i es pot consultar des de tots els terminals connectats a la xarxa informàtica de la Universitat i des de la pàgina web de la UIB. Durant el curs passat es va treballar intensament en la incorporació de revistes electròniques a text complet, de les quals ja n'hi ha unes 1.100 d'accessibles en línia.

### **Resum de la memòria del curs 2000-2001**

#### **Canvis a la plantilla de personal**

- Cinc persones han obtingut places d'auxiliar laboral, grup IV, per promoció interna.
- Una persona s'ha promocionat a plaça de funcionari B 22 per promoció interna.
- Una persona s'ha promocionat a plaça de funcionari C 20 per promoció interna.

#### **Modificacions en els càrrecs de responsabilitat del Servei**

— S'ha creat la secció d'adquisicions i subscripcions, de la qual ha estat nomenada responsable Daisy Chiang Martín.

— S'ha creat la secció de fons antic i col·leccions especials, de la qual ha estat nomenada responsable Aina Rodríguez Bonet.

— S'ha nomenat directora de la biblioteca Guillem Cifre de Colonya Miquela Nadal Fiol.

#### **Becaris i alumnes col·laboradors**

— S'han dotat quatre noves places d'alumnes col·laboradors per tal de donar suport als projectes inclosos en el contracte programa.

— El CEDOC ha dotat dues beques, una de les quals es destina a realitzar el projecte de preservació i catalogació d'arxius.

— El Consell de Menorca ha dotat quatre beques, per dur a terme la catalogació del fons bibliogràfic de Menorca.



## Locals

- Col·laboració amb els arquitectes del nou edifici de Dret i Economia per detallar els requeriments de la biblioteca.
- Dotació d'aire condicionat al local de catalogació de l'edifici Mateu Orfila i Rotger.

## Equipaments

— Ampliació de memòria fins a 128 kb de tots els ordinadors del personal del Servei que encara no hi arribaven.

- adquisició de dos escàners per al projecte Ariel i el projecte de preservació, catalogació i digitalització d'arxius contemporanis.
- Adquisició d'una unitat de gravació de cd-rom.
- Instal·lació d'un PC en cada biblioteca per a consulta del catàleg.
- Instal·lació de dos ordinadors per a la consulta de cd-rom.

## Software

- Posada en marxa de nous mòduls del programa de gestió de biblioteques INNOPAC: mòdul de cursos, Scope CEDOC. Millenium d'adquisicions. Adquisició del mòdul WAM.
- Adquisició i posada en marxa del programa Ariel per realitzar préstec interbibliotecari en format electrònic.
- Instal·lació de correu electrònic a tot el personal.

## Formació

— Realització dels cursos de formació del personal del Servei dins el Pla de formació de la UIB.

— Col·laboració en l'organització de diversos cursos amb ABADIB.

— Realització de cursos i sessions de formació d'usuaris adreçats al PDI.

- Realització de cursos de formació per a alumnes del campus.
- Realització de cursos de formació per a alumnes de les extensions de Menorca i Eivissa i Formentera.

— Assistència a diversos cursos del Pla de formació de la UIB i a cursos i jornades externs, especialment en el camp de la gestió.

— Desenvolupament de la secció de recursos de formació a la pàgina web.

## Projectes

- Desenvolupament del projecte CABIB (Catàleg bibliogràfic de les Illes Balears: el SBD de la UIB duu la coordinació i administració del sistema per un període de tres anys, amb una contraprestació de 10 milions anuals.
- Digitalització de l'original manuscrit de *Lletra de convit* de mossèn Alcover.

— Posada en servei de noves bases de dades en línia: Emerald, Science Direct.

— Posada en marxa del pla de millora del temps de catalogació.

— Desenvolupament de l'hemeroteca electrònica, que ja conté prop de 1.000 títols de revistes accessibles en línia a text complet, inici de la biblioteca electrònica de tesis doctorals.

- Realització de diversos estudis per al Plec de condicions de la futura biblioteca central de la UIB.

— Continuació del pla de catalogació retrospectiva, del qual s'ha realitzat la cinquena fase amb la catalogació de part dels fons de la biblioteca del Departament de Ciències Històriques i Teoria de les Arts, que s'ha anat incorporant a la biblioteca Ramon Llull.

- Millora i extensió de la pagina web del Servei.
- Redacció i desenvolupament experimental d'un pla de formació d'usuaris adreçat als alumnes.

— Continuació del pla de seguiment i millora del procés d'adquisicions.

- Continuació del pla de seguiment i millora del servei de préstec interbibliotecari.
- Posada en marxa de grups de millora: senyalització, processos, Intranet, bibliografia professional, Pla de comunicació, formació d'usuaris.
- Informatització de la biblioteca del Museu de Mallorca dins el projecte CABIB.
- Redacció i desenvolupament del projecte de preservació, catalogació i digitalització d'arxius contemporanis, en col·laboració amb el CEDOC.
- Catalogació de l'arxiu Antoni Pons.
- Precatalogació de l'arxiu del GOB.
- Conveni amb les universitats de Cadis i Salamanca per a la col·laboració en matèria bibliotecària.
- Col·laboració amb Universia per redactar un projecte de creació d'una base de dades que buidi les revistes científiques en llengua espanyola.
- Col·laboració amb OCLC per a la catalogació de recursos electrònics.
- Abocament de sumaris de revistes al catàleg: són 152.000 registres.

### **Pla d'avaluació institucional del Servei: avaluació externa i informe final.**

Una de les accions que cal destacar d'entre les dutes a terme durant el curs 2000-2001 pel Servei de Biblioteca i Documentació va ser la culminació del procés d'avaluació institucional: la biblioteca ha estat el primer servei de la UIB que s'ha avaluat, i els resultats han estat molt satisfactoris en el sentit que hi ha hagut una gran implicació per part del personal i la comunitat universitària i que els resultats constitueixen una anàlisi en profunditat dels punts forts i els punts febles del Servei i una base de gran utilitat per emprendre'n la millora.

Al mes de novembre es va dur a terme l'avaluació externa i al maig es va presentar l'informe final, que està a disposició de la comunitat universitària a la pàgina web...

Un cop obtingut aquest diagnòstic, es va posar en marxa un pla de millora que ha dut en una primera fase a la creació de diversos equips, formats per voluntaris del personal del Servei, que tenen com a objectiu llençar programes per millorar aspectes concrets del Servei que es van detectar com a punts febles a

l'avaluació.

Els primers grups de millora creats varen ser: senyalització, Intranet, Pla de comunicació, anàlisi de processos, bibliografia professional, reglaments i formació d'usuaris.

Així mateix es va crear un comitè per a la redacció d'un pla estratègic del Servei.

### **Contactes i assessoraments**

- Escola Universitària de Turisme Felipe Moreno, per a la gestió informatitzada de la seva biblioteca.
- Fundació Rubió i Tudurí, per a la reconversió de les bases de dades bibliogràfiques.
- Fundació B. March, per a la gestió informatitzada de la seva biblioteca.
- Bisbat de Mallorca, per a la gestió i informatització dels seus fons bibliogràfics.
- Centre de Documentació Europea, per a la informatització dels seus fons bibliogràfics.
- Vicerektorat d'Extensió Universitària i Activitats Culturals, per a la catalogació de peces per a una exposició sobre la història de la Universitat.
- Servei de Recursos Audiovisuals, per a la catalogació del material audiovisual i la gestió informatitzada dels recursos i locals a través del programa de gestió INNOPAC.
- FUE, per a la creació d'una base de dades d'estudis de postgrau dins el projecte SUS.
- Consorci de Biblioteques Universitàries de Catalunya, visita amb el vicerector de Relacions Institucionals i el director general d'Universitat del Govern de les Illes Balears, per tractar de la possible integració de la UIB.

### **Donacions i compres bibliogràfiques**

- Recepció i trasllat del donatiu de Coco Meneses
- Recepció i trasllat del donatiu de Joan Piña Oliver
- Recepció i trasllat de l'arxiu històric de la Cambra de Comerç

### **Estadístiques**

#### **Dades estadístiques 2000**

#### **Servei de Biblioteca i Documentació**

#### **Universitat de les Illes Balears (UIB)**

##### **1. Usuaris**

1.1. Estudiants	14.972
1.2. Professors	895
1.3. Personal d'administració i serveis	396
1.5. Usuaris externs registrats	225

##### **2. Hores i dies d'obertura**

2.1. Dies d'obertura anual	236
----------------------------	-----

2.2. Hores d'obertura setmanal	60
<b>3. Locals</b>	
3.1. Punts de servei	7
3.2. Superfície (metres quadrats)	3.322
3.3. Llocs de lectura	635
<b>4. Equipament</b>	
4.1. PC i terminals de la plantilla	47
4.2. PC i terminals d'ús públic	34
4.3. Lectors i reproductors diversos (microformes, vídeo, etc.)	13
4.4. Fotocopiadores	5
<b>5. Col·leccions i informatització</b>	
5.1. Monografies	
5.1.1. Total de volums a 31 de desembre de 1999	398.272
5.1.2. Ingressades el 1999	20.616
5.1.2.1. Compra	18.646
5.1.2.2. Donatiu o intercanvi	1.970
5.2. Publicacions periòdiques	
5.2.1. Total de títols a 31 de desembre de 1999	5.520
5.2.2. En curs de recepció	2.435
5.2.2.1. Compra	2.202
5.2.2.2. Donatiu o intercanvi	233
5.2.3. Revistes electròniques a les quals es té accés	555
5.4. Bases de dades a les quals es té accés	824
5.5. Documents catalogats el 1999	18.079
5.6. Registres bibliogràfics informatitzats	
5.6.1. Volums	431.287
5.6.2. Títols	216.832
<b>6. Serveis</b>	
6.3 Préstecs domiciliaris	190.175
6.4. Consultes a bases de dades	6.120
6.5. Visites a les pàgines web de les biblioteques	44.143
<b>7. Préstec interbibliotecari</b>	
7.1. Documents obtinguts d'altres biblioteques	<b>5.168</b>
7.1.1. Articles	<b>4.702</b>
7.1.1.1. Espanya	3.190
7.1.1.2. Estranger	1.512
7.1.2. Llibres	<b>466</b>

7.1.2.1. Espanya	305
7.1.2.2. Estranger	161
7.2. Documents servits a altres biblioteques	<b>344</b>
7.2.1. Articles	<b>292</b>
7.2.1.1. Espanya	281
7.2.1.2. Estranger	11
7.2.2. Llibres	<b>52</b>
7.2.2.1. Espanya	49
7.2.2.2. Estranger	3
<b>8. Personal</b>	
8.1. Personal	<b>42</b>
8.1.1. Funcionaris A i B i laborals LG1 i LG2	6
8.1.2. Funcionaris C i D // laborals LG3, LG4 i LG5 i contractats	36
8.1.3. Estudiants becaris	5
8.2. Cursos de formació	
8.2.1. Nombre de cursos	8
8.2.2. Nombre d'assistents	240
<b>9. Pressupost</b>	
9.1. Inversions en fons bibliogràfics	<b>291.281.054</b>
9.1.1. Compra de monografies	67.281.054
9.1.2. Subscripció de publicacions periòdiques	205.000.000
9.1.3. Compra o accés a bases de dades	19.000.000

[\[tornar a l'índex de serveis\]](#)

## 9.4 SERVEI DE CÀLCUL I INFORMATITZACIÓ

Adreça

Edifici Anselm Turmeda  
Campus universitari  
Cra. de Valldemossa, km 7.5  
E-07071 Palma  
Telèfon: 971 17 28 86  
Telefax: 971 17 29 04  
E-mail: [consultes-sci@uib.es](mailto:consultes-sci@uib.es)  
WWW: <http://www.uib.es/c-calculo>

Director: doctor Bartomeu J. Serra Cifre (ext. 31 28; [tomeu.serra@uib.es](mailto:tomeu.serra@uib.es))  
Director adjunt: senyor Francesc Llabrés Mut (ext. 31 29; [flabres@uib.es](mailto:flabres@uib.es))

### INTRODUCCIÓ

El Servei de Càlcul i Informatització va ser creat l'any 1985 i dona suport informàtic a les tasques de gestió, docència i recerca d'aquesta universitat i ofereix també als centres oficials i a les empreses privades la informació i l'assessorament que demanen.

### ACTIVITATS DOCENTS

Cursets del Pla de formació del PAS i PDI:

- G060805 Microsoft Word (avançat): 10 hores, del 7 al 18 de febrer de 2000.
- G061003 Microsoft Excel (avançat): 10 hores, del 6 al 17 de març de 2000.
- G061105 Correu electrònic: 5 hores, del 3 al 7 d'abril de 2000.
- G061302 Internet (avançat): 10 hores, del 8 al 19 de maig de 2000.
- G061503 Introducció a FileMaker: 10 hores, del 5 al 16 de juny de 2000.

Aules informàtiques:

S'ha fet la coordinació de les aules informàtiques, aules d'ordinadors PC i Macintosh, per a la docència en general i per als alumnes de Campus Extens. Aquesta coordinació suposa, entre altres tasques, la gestió dels alumnes col·laboradors responsables de les aules, la coordinació de les instal·lacions i reparacions necessàries, i les propostes d'adquisició de productes nous, tant de hardware com de software.

### PROJECTES DE RECERCA

Projectes finançats per la Unió Europea:

ET4001 ARIADNE II (Alliance of Remote Instructional Authoring & Distribution Networks for Europe, 2nd phase), fins al 30-VI-2000, dins el Telematics Applications Programme, Education & Training, IV Programa Marc d'Investigació de la UE. El projecte se centra en el creació d'eines i mètodes per a la producció, gestió i reutilització d'elements pedagògics en suport informàtic i currículums de formació mitjançant la telemàtica.

### ACTIVITATS DE RECERCA

Premis:

Finalista de la VIII edició dels Premis PCWEEK en la categoria de «Mejor iniciativa española en el ámbito de las tecnologías de la información y las comunicaciones», amb el projecte «Solución estratégica en redes»; febrer de 2000.

Participació en congressos:

— Presentació de comunicacions:

Jornadas Técnicas RedIRIS 2000, Universitat de Múrcia: 15, 16 i 17 de novembre de 2000.

1. «Sistema de distribución de información multimedia»; Mar Sánchez-Monge, F. J. Bonet, M. Cabrer, B. Serra i A. Sola.
1. «Protección y monitorización de ordenadores mediante un sistema basado en tarjeta inteligente»; Miquel Bordoy.

## ALTRES

Equips per a recerca

1. Cluster de recerca: format per dos nodes i un subsistema d'emmagatzemament. Els dos nodes són un VAX 6000-610, amb 192 MB de memòria, i un sistema AlphaServer 8400 5/300 amb 3 CPU i 768 MB de RAM. L'emmagatzemament comprèn 82 GB de discs durs RAID i unitats de cinta de 40 GB de capacitat de còpia desatesa.
1. Cluster de PC: format per 15 nodes IBM Netfinity amb la configuració següent:
  - Node «master» (1): Netfinity 5500 amb 4 PIII de 550 MHz i amb 512 Kb de memòria cau nivell 2; 1 Gbyte de RAM; controladora RAID-SCSI IBM ServeRAID; 4 discs de 9,1 Gbytes cada un i 4 targetes de xarxa.
  - Nodes «slaves» (14): Netfinity 5000 amb 2 PIII de 600 MHz i amb 512 Kb de memòria cau nivell 2; 512 Mbytes de RAM; controladora SCSI Adaptec AIC; 1 disc de 9,1 Gbytes; 1 targeta de xarxa.
  - Commutador FastEthernet100 Mb/s.
  - Software: sistema operatiu Linux Red Hat 6.1, compiladors de Fortran/HPF, C i C++, llibreries LINDA, etc. Durant l'any 2000 es posa operativa l'aplicació GAUSSIAN damunt aquest cluster.

Infraestructura de la xarxa de la UIB

La xarxa de la UIB és formada bàsicament per dos nivells estructurats. En el primer nivell hi ha una xarxa de fibra òptica d'alta velocitat, Gigabit Ethernet, que uneix tots els edificis del campus. És formada per un node central (amb el corresponent node auxiliar), del qual surten branques en forma d'estel cap als diferents edificis del campus. En el segon nivell es troben xarxes de tipus IEEE802.3/Ethernet (10 Mbps), Fast Ethernet (100 Mbps) i Gigabit Ethernet (1.000 Mbps), amb diferents mitjans físics, que formen les xarxes de l'interior dels edificis. Es disposa de commutadors de tecnologia Ethernet/FastEthernet per connectar a la xarxa local els punts de dades instal·lats per les aules, els despatxos i altres dependències dels edificis del campus.

El cablatge de la xarxa de la UIB ha estat estructurat seguint els estàndards internacionals actuals, cercant modularitat, flexibilitat i facilitat de creixement i canvis ràpids de les assignacions de punts en els llocs de treball; existeix un cable fix des dels punts de dades fins als armaris de comunicació. Mitjançant els plafó de connexions es connecta cada punt de les bases de connexió al servei desitjat per l'usuari.

Aquests punts poden donar els serveis següents: Ethernet/FastEthernet, xarxa LocalTalk, terminals VT i telèfon (veu o dades) o XDSI.

Altres centres de la Universitat (que hi tenen relació) que no són al campus, com ara l'edifici Sa Riera, les extensions universitàries o els centres universitaris, tenen xarxes informàtiques connectades a la del campus mitjançant línies de punt a punt llogades a Telefònica, línies XDSI o ATM.

## Tasques i serveis

Resumidament, les activitats i els serveis que ofereix el Servei de Càlcul són bàsicament els següents:

- Gestió de la xarxa informàtica de la UIB.
- Gestió de les comunicacions informàtiques cap a l'exterior de la UIB (XDSI, accés a Internet, accés remot, connexions amb centres i extensions universitaris, etc.).
- Gestió dels serveis d'informació de la UIB pel sistema WWW: servidors web, cercadors, etc.
- Gestió de les aplicacions de xarxa: correu electrònic, missatges (*news*), etc.
- Gestió de sistemes: de diversos sistemes operatius (OpenVMS, Unix diversos, WindowsNT...) per a multiplicitat de tasques: docència, gestió universitària, etc.
- Gestió dels principals servidors: servidor d'impressores, de fitxers, de noms, de còpies de seguretat d'estacions de treball, etc.
- Desenvolupament de software, principalment:
  - de gestió
  - aplicacions web
  - relacionat amb targetes intel·ligents
- Consultori i assessoria informàtics: avaluacions, rendiments, etc.
- Coordinació de les aules d'informàtica
- Gestió dels PC d'Administració: sistema operatiu i aplicacions, emmagatzemament de la informació, seguretat, etc.
- Gestió de targetes intel·ligents: carnet d'estudiant, control d'accessos, connexió des de caixers automàtics, etc.
- Suport de programari: adquisicions, distribució, instal·lació, etc., de diversos productes (sistemes operatius, aplicacions ofimàtiques, productes antivirus, aplicacions estadístiques, científiques, etc.).
- Suport informàtic al Servei de Biblioteca i Documentació: aplicacions (INNOPAC, Millennium...), terminals (OPAC...), etc.
- Servei de lectura de fulls per marques òptiques (correcció d'exàmens tipus test, enquestes, etc.).

[< tornar a l'índex de serveis >](#)



## 9.5 SERVEI DE COMUNICACIÓ I RELACIONS INSTITUCIONALS

Des del Servei de Comunicació s'ha fet la divulgació als mitjans de comunicació de la informació generada per la comunitat universitària: òrgans de govern, departaments, serveis, professors, personal d'administració i serveis, Consell d'Estudiants, associacions d'alumnes, i altres grups de representació estudiantil, així com la Fundació Universitat-Empresa de les Illes Balears, l'Institut Mediterrani d'Estudis Avançats, l'Institut Joan Lluís Vives, el Grup 7 d'universitats, i altres institucions científiques i culturals vinculades a la Universitat.

S'ha facilitat la informació mitjançant la convocatòria de rodes informatives, notes de premsa, entrevistes, reportatges, publicació d'articles, emissió de comunicats, reunions amb periodistes, i participació de professors, personal d'administració i serveis i alumnes en tertúlies de ràdio i debats de televisió.

Per tal de facilitar aquesta tasca divulgativa i aprofundir-hi el Servei de Comunicació i Relacions Institucionals ha comptat enguany amb el suport de nous recursos: la pàgina web del Servei, dissenyada per a l'ús tant dels mitjans de comunicació com de la comunitat universitària, una guia d'experts de la UIB, en format electrònic i en paper, adreçada específicament als mitjans de comunicació. Pel que fa a activitats de recerca, el Servei de Comunicació ha elaborat una pàgina web amb l'objectiu de divulgar, entre els mitjans de comunicació, empresaris i persones interessades, la recerca realitzada pels grups d'investigació de la UIB.

Entre altres continguts, s'ha donat especial suport a la divulgació de l'activitat acadèmica i de recerca dels professors i investigadors de la Universitat, així com s'ha facilitat informació puntual dels congressos, seminaris, conferències, màsters, cursos d'especialització, publicació de llibres, concerts, representació d'obres de teatre, homenatges i d'altres activitats culturals organitzades per la UIB o en col·laboració amb altres institucions. Per altra banda, els mitjans de comunicació s'han fet ressò dels actes institucionals organitzats per la Universitat, com cerimònies d'investidura, homenatges, actes d'inauguració del curs acadèmic, actes de lliurament de títols, etc.

El Servei de Comunicació dóna suport a les relacions de la Universitat amb els mitjans de comunicació i responsables de comunicació d'altres universitats i centres de recerca, tant de l'Estat espanyol com europeus. També amb els serveis de comunicació d'institucions públiques i privades de les Illes. Són tasques del Servei l'elaboració de dossiers de premsa i el seguiment de les notícies de la Universitat que han aparegut a les televisions i ràdios. Com també la distribució als mitjans de comunicació de les publicacions fetes per la Universitat: Full Oficial de la Universitat (FOU), Memòria d'investigació, Programes de doctorat, Guia de l'estudiant, i altres publicacions realitzades per la Universitat.

[< tornar a l'índex de serveis >](#)

## 9.6 SERVEI LINGÜÍSTIC

### ÀREA DE CORRECCIÓ I TRADUCCIÓ

Fins al 20 de juliol del 2001 l'Àrea de Correcció i Traducció ha fet la correcció de més de 3000 documents en català, dels quals 22 han estat encarregats a col·laboradors externs. Així mateix s'han corregit 69 documents en anglès, 1 en italià i 1 en francès.

D'altra banda, s'han realitzat 158 traduccions de documents científics i institucionals (10 a l'alemany, 77 a l'anglès, 25 a l'espanyol, 28 al francès, 1 a l'italià i 20 d'idiomes estrangers al català).

Les feines de correcció i traducció encarregades a col·laboradors externs fins a final de juliol representen un cost de 5.482.230 ptes., de les quals 2.865.808 ptes. són aportades pel Servei Lingüístic i 2.616.422 pels departaments o serveis sol·licitants.

El gener de 2001 s'ha renovat el contracte amb Televisió Espanyola, pel qual el Servei Lingüístic ofereix un servei d'assessorament lingüístic i correcció de documents a aquella entitat, mitjançant dos tècnics contractats especialment.

El Servei Lingüístic ha continuat les accions per a promoure la utilització d'instruments de traducció automàtica. S'ha adquirit el programa Déjà Vu i la coordinadora de traduccions als idiomes estrangers ha assistit a un curs sobre traducció automàtica a Barcelona, el maig de 2001.

### ÀREA DE DINAMITZACIÓ LINGÜÍSTICA

El Servei Lingüístic ha enllestit l'enquesta sobre l'ús de les llengües a la docència a la UIB, en col·laboració amb la Unitat Tècnica d'Avaluació, que ha permès de disposar de dades exhaustives sobre l'ús del català i altres llengües en les diversos aspectes de l'activitat docent. Igualment s'han actualitzat les dades referides a l'ús del català a les proves de selectivitat i en les activitats de recerca dels professors de la Universitat.

Com cada any s'han convocat els ajuts a la recerca en català, que suposa la concessió d'ajuts de 50.000 ptes. per a cada tesi doctoral redactada en català i 25.000 ptes. per a les tesis de llicenciatura, memòries d'investigació i projectes de fi de carrera.

S'ha oferit als professors de diferents departaments materials bibliogràfics i terminològics per estimular l'ús del català a la docència i s'han difós alguns programes informàtics en català. També cal esmentar la renovació de les pàgines web del Servei Lingüístic, que han augmentat considerablement el volum d'informació oferit.

El Servei Lingüístic ha col·laborat en el Pla de Formació pel que respecta a l'organització dels cursos de llengua catalana per al PDI i PAS, amb el Servei de Relacions Internacionals pel que respecta als cursos de català per a estudiants del programa ERASMUS, i ha organitzat els cursos específics Perfeccionament de l'Expressió Oral i Normativa de la Llengua Escrita, ambdós adreçats a estudiants de la UIB.

Durant el mes de maig han començat a impartir-se seminaris de suport a la docència en català, adreçats als professors, amb l'objectiu d'impulsar l'ús de la llengua pròpia de la Universitat, tot oferint informació sobre recursos de tot tipus disponibles al Servei Lingüístic, en el mercat i a Internet.

### ÀREA D'IDIOMES MODERNS

L'Àrea d'Idiomes Moderns ha impartit 9 cursos d'idiomes, organitzats en 15 grups, als quals han assistit 134 alumnes.

**Curs**

**Grups Alumnes**

Anglès mitjà	5	57
Anglès avançat	2	7
Alemanys bàsic	3	39
Alemanys mitjà	1	8
Francès bàsic	1	8
Francès mitjà	1	1
Rus bàsic	1	6
Italià bàsic	1	3
Total	15	134

D'altra banda, per primera vegada s'han organitzat cursos d'estiu d'idiomes durant el mes de juliol, amb la participació següent:

<b>Curs</b>	<b>Grups</b>	<b>Alumnes</b>
Anglès mitjà	1	28
Alemanys bàsic	1	25
Català per a estrangers	1	10
Total	3	63

S'han tingut col·laboracions amb la Laubach Literary Society, amb la Modern Language Association, amb l'Escola Oficial d'Idiomes i amb la Cambra de Comerç de París.

El professor d'anglès ha participat a les *X Jornadas de Metodología de la Enseñanza del Inglés* (febrer 2001) amb la ponència *Everything you wanted to know about the English modal auxiliary system, but were afraid to ask*. També ha participat en el curs de preparació per a professors que vulguin optar a les places de professor als Estats Units i al Canadà, organitzat al CPR de Palma (febrer 2001), amb la ponència *American English in the Public School Culture*. El mateix professor ha assistit a les Jornades de l'Associació de Professors d'Anglès de Catalunya (març 2001) i al Congrés de l'ALTE (Association of Language Testers in Europe) (juliol 2001).

La professora d'alemany ha participat en congrés organitzat per la Sociedad Española de la Didáctica de la Lengua y la Literatura amb la comunicació *La lectura en el aprendizaje del alemán como lengua extranjera*.

#### GABINET DE TERMINOLOGIA

El Gabinet de Terminologia ha atès durant el curs 2000-2001 aproximadament 4.000 consultes terminològiques puntuals. Les consultes provenen sobretot de la mateixa Universitat, de les conselleries, dels consells, d'ajuntaments i de particulars.

En relació amb la terminologia sectorial, el GT ha coordinat l'elaboració i la revisió del *Diccionari de les arts*, de Jaume Salvà, que probablement s'editarà l'octubre d'enguany; ha elaborat el *Lèxic multilingüe de la construcció català-castellà-francès-anglès-alemany*, en fase de revisió avançada; està a punt d'editar el *Recull de gentilicis estrangers*, elaborat conjuntament amb el Gabinet d'Onomàstica i té en fase d'elaboració avançada el *Lèxic bàsic d'història de l'art català-castellà-francès-anglès*, treball que s'editarà dins la col·lecció de "Lèxics Bàsics" de l'Institut Joan Lluís Vives.

D'altra banda, ha organitzat el curs Recursos Lingüístics a Internet: Cerca, Consulta i Explotació, que han impartit dos professors de l'Institut Universitari de Lingüística Aplicada de la Universitat Pompeu Fabra.

S'ha de destacar, així mateix, la col·laboració del GT en diversos projectes de la Direcció General de Política Lingüística, com ara la *Guia de conversa mèdica multilingüe*, el *Lèxic de l'oferta immobiliària* i el *Vocabulari dels principals peixos i mariscs comercialitzats a les Illes Balears*.

## GABINET D'ONOMÀSTICA

Durant el curs 2000-2001, el Gabinet d'Onomàstica ha resolt 825 consultes sobre toponímia, de les quals 365 es referien a Mallorca, 61 a Menorca, 25 a les Pitiüses i 374 que inclouen Espanya i la resta del món, a més de diverses llistes de topònims revisats. Les consultes resoltes sobre antroponímia són una desena, a més de 180 peticions de certificats per a la normalització ortogràfica de cognoms i 149 certificats expedits.

A més de les tasques habituals de consultes, el Gabinet ha treballat en diversos projectes:

- a) Enllestir, juntament amb el Gabinet de Terminologia, el recull de gentilicis estrangers.
- b) Elaboració d'un repertori de cognoms tradicionals de les Illes Balears adaptats a l'ortografia actual, el qual és en fase de revisió avançada.
- c) Enllestir el recull toponímic i elaboració del nomenclàtor dels nuclis de població de les Illes Balears.
- d) Compilació de les comunicacions i conferències llegides a les jornades de toponímia i antroponíma.
- e) Organització de la XIV Jornada d'Onomàstica, celebrada a Porreres el 18 de novembre de 2000.
- f) Participació en un curs de formació en el marc de la Universitat d'Estiu 2000, titulat Toponímia i Geografia, celebrat al Campus Universitari del dia 7 al 14 de juliol.

## RELACIONS EXTERIORS

El director del Servei Lingüístic ha participat a les sessions de la Comissió Tècnica de Llengua de l'Institut Joan Lluís Vives, i a la Trobada de Serveis Lingüístics que es va celebrar a València els dies 30 de novembre i 1 de desembre de 2000.

[< tornar a l'índex de serveis >](#)

## 9. 7 Servei de Prevenció de Riscs Laborals

**1. ORGANITZACIÓ PREVENTIVA.** A la Universitat hi ha un Comitè de Seguretat i Salut (presidit pel vicerector d'Infraestructures i Medi Ambient), un Servei de Prevenció propi i un Servei de Prevenció extern.

### 2. ACTIVITAT DESENVOLUPADA (OCTUBRE 2000 – SETEMBRE 2001)

- S'ha iniciat la investigació dels accidents succeïts a la Universitat, amb l'objecte d'aplicar les mesures adients per evitar que tornin a succeir.
- Els treballadors disposen d'un full per comunicar els riscos que detecten durant la seva feina. S'està donant solució a les comunicacions realitzades.
- S'ha distribuït un llibret d'informació de riscos per al personal d'oficines i despatxos.
- S'han impartit cursos de formació (200-2001): Seguretat en laboratoris, Riscs en instal·lacions radioactives, Socorrisme laboral i primers auxilis, Riscs laborals específics del professorat, Prevenció d'incendis i pla d'emergència, Educació de la veu per a la prevenció d'afonies, Sessió formativa sobre el RD 664/1997, sobre agents biològics a l'Àrea de Microbiologia.
- S'ha gestionat la compra de material de seguretat per a laboratoris: 5 armaris de seguretat, 4 rentaualls d'emergència, 15 mantes antiincendis, 25 farmacioles, 2 vitrines de gasos, 2 campanes extractores, material absorbent per vessaments, recipients per vidre romput.
- Es continua amb la gestió dels residus químics i sanitaris.
- S'han realitzat mesuraments de radiacions electromagnètiques de l'antena de telefonia mòbil (edifici Anselm Turmeda).
- S'han comprat i distribuït 10 reposapeus.
- S'avaluen els riscos derivats de l'ús de pantalles (PAS i PDI). S'han analitzat fins ara 150 treballadors (edifici Mateu Orfila i Rotger, Son Lledó i Centre de Càlcul).
- S'estan avaluant els riscos derivats de la manipulació manual de càrregues del personal de biblioteca, servei de catalogació i bidells de l'edifici Mateu Orfila i Rotger.

S'estan realitzant els plans d'emergència dels edificis Mateu Orfila i Rotger i Guillem Colom Casanovas, els quals es preveu que seran implantats a finals de l'any 2001.

[<tornar a l'índex de serveis>](#)

## **9.8 SERVEI DE PUBLICACIONS I INTERCANVI CIENTÍFIC**

### **LLIBRES EDITATS PEL SERVEI DE PUBLICACIONS I INTERCANVI CIENTÍFIC 2000-2001**

- Formentera: Història i realitat
- The 9th Annual Conference on Drug Use and Drug Policy. Política y consumo de drogas en Europa.
- Les persones amb minusvalideses a les Illes Balears
- Macroeconomía
- Àlgebra lineal. Aplicacions en economia
- El impuesto sobre beneficios y la aplicación del resultado en la contabilidad de las sociedades
- Contabilidad financiera I
- Introducció a l'avaluació psicològica: camp concepte i mètode.
- Guia de recursos documentales: Educación y turismo
- Guia de recursos documentales: Tecnología y turismo
- Colonització humana en ambients insulars. Interacció amb el medi i adaptació cultural
- Roma y la municipalización de las Baleares
- La adultez: cambios y contextos de desarrollo
- Caracterització del Lèxic Alguerès
- Topologia general
- Material Lingüístic en català per a exploracions logaudiomètriques
- Alternatives a la dependència de les platges de les Balears de la regeneració artificial continuada: Informe Metadona.
- Educació filosofia i escriptura a Montaigne
- Matemáticas de las operaciones financieras I
- Métodos electroanalíticos I
- Contabilidad financiera II
- Compressió de dades
- Sistemas mecánicos
- L'estrès ocupacional en els mestres d'escola
- La degustació: estudis sobre la percepció del gust i l'acceptació dels aliments
- Projectes d'inserció sociolaboral per a dones
- VII Jornadas de enseñanza universitaria de la informática
- VI Jornadas españolas de ingeniería de costas y puertos
- Santa Catalina de Sena. Memòria històrica d'un convent (1659-1966)
- Actas del IV Congreso Internacional de la Asociación de Cervantistas (Tomo I i II)

### **LLIBRES EDITATS EN COEDICIÓ AMB ALTRES EDITORIALS I INSTITUCIONS**

#### **Caixa de Balears "Sa Nostra"**

- Poesia de Paper 106
- Poesia de Paper 107
- Poesia de Paper 108
- Poesia de Paper 109
- Poesia de Paper 110
- Poesia de Paper 111
- Poesia de Paper 112
- Poesia de Paper 113
- Poesia de Paper 114
- Poesia de Paper 115
- Poesia de Paper 116
- Religions de l'Antic Orient

## **Publicacions de l'Abadia de Montserrat**

- La llengua catalana a Mallorca al segle XVIII i primer terç del XIX
- Bartomeu Rosselló Porcel i Blai Bonet
- Sóller en el paisatgisme poètic mallorquí

## **Universita de Barcelona**

- Diplomatarium Lul.lià

## **Universitat de València i Universitat d'Alacant**

- Història Contemporània d'Amèrica
- Manual de Pràctiques per a la Història Contemporània d'Amèrica

## **Consell de Mallorca**

- L'amor de les tres taronges. Rondalla de Jordi des Recó

## **José J. de Olañeta, editor**

- Imágenes del Antiguo Testamento

## **Ajuntament d'Alaró**

- Els retaules Barrocs d'Alaró (1626-1785)

## **Ajuntament de Capdepera**

- Estudi social i cultural del Municipi de Capdepera

## **REVISTES EDITADES**

- Taula. Quaderns de Pensament (núm. 33-34)
- Educació i Cultura (núm. 13)
- Mayurqa. (núm. 25)
- Mayurqa. (núm. 26)
- Revista de Psicología del Deporte (vol. 8, núm. 2)
- Revista de Psicología del Deporte (vol. 9)

## **PUBLICACIONES INSTITUCIONALS**

- Catàleg de projectes d'investigació de la Universitat de les Illes Balears 2000
- Memòria d'Investigació 2000
- Documents de Treball del departament d'Economia i Empresa núm. 27, 28, 29 i 30
- Programes de doctorat 2000- 2002
- Lliçó Inaugural 2000-2001
- Catàleg del Servei de Publicacions
- Matrícula 2001-2002
- Guia d'Accès a la Universitat
- Preinscripció Universitària
- UIB 2000: Estadística i Indicadors
- Informe de la Sindicatura de Greuges de la Universitat de les Illes Balears 2000
- Manuals de pràctiques dels estudis de Mestre
- Pràctica I i II de la llicenciatura de psicopedagogia

## **CARTELLS, DÍPTICS I TRÍPTICS (FOTOCÒPIA)**

Cartells: 111

Díptics: 40

[<tornar a l'índex de serveis>](#)

---

© UIB - Oficina d'Informació



## **9.9 SERVEI DE RECURSOS AUDIOVISUALS**

### **Adreça i telèfon**

Edifici Ramon Llull  
Campus de la UIB  
Cra. de Valldemossa, km 7.5  
E-07071 Palma  
Telèfon: (9) 71-17 34 41  
Telefax: (9) 71-17 34 73  
E-Mail: [savser@ps.uib.es](mailto:savser@ps.uib.es)  
WWW: [www.uib.es/depart/sravweb/](http://www.uib.es/depart/sravweb/)

**Director:** Miquel Oliver Ribas

### **Personal:**

Miquel Pou Vicens  
Daniel Castro Moreni  
Francesc Escanellas Garcias  
Ariane Cuche  
Pablo Sbert Robles  
Joan Albons Rosselló

**Situació acadèmica:** tècnics especialistes audiovisuals

### **Cursos d'especialització**

— "Curs d'instal·lació i utilització d'equips audiovisuals".

## **ACTIVITATS DE RECERCA**

### **Participació en congressos, taules rodones i conferències**

Autors: Morlà, Maria M.; Oliver Ribas, Miquel. Títol: "Proceso de automatización de un sistema de video-conferencia para la enseñanza". Tipus de participació: comunicació. Congrès: *Redes, Multimedia y Diseños Virtuales*. Lloc: Oviedo. Data: 2000.

## **PUBLICACIONS**

### **Edició i producció de vídeos i de CD-ROM**

#### **Vídeos**

— "L'atmosfera que ens envolta".

Producció : AENA. Aeroport de Palma de Mallorca.

Any: març de 2000.

Realització: SRAV.

Duració: 11 m.

Observacions: vídeo que fa part del projecte "Aula interactiva de l'aire", dut a terme pel Grup d'Educació Ambiental i Interpretació del Patrimoni del departament de Ciències de l'Educació de la UIB.

— "Instal·lacions esportives de la UIB".

Producció: Fundació General de la Universitat de les Illes Balears (FUGUIB).

Any: abril de 2000.

Realització: SRAV.

Duració: 3 m.

— "I Festival Internacional de Poesia de la Mediterrània".

Producció: Consell de Mallorca (Cultura i Joventut).

Any: maig de 2000.

Realització: SRAV.

Duració: 28 m.

— "La atmósfera que nos envuelve".

Producció: AENA. Aeroport de Palma de Mallorca

Any: juny de 2000

Realització: SRAV.

Duració: 11 m.

Observacions: vídeo que fa part del projecte "Aula interactiva de l'aire", dut a terme pel Grup d'Educació Ambiental i Interpretació del Patrimoni del departament de Ciències de l'Educació de la UIB.

— "Surrounding atmosphere".

Producció: AENA. Aeroport de Palma de Mallorca.

Any: juny de 2000

Realització: SRAV.

Duració: 11 m.

Observacions: vídeo que fa part del projecte "Aula interactiva de l'aire", dut a terme pel Grup d'Educació Ambiental i Interpretació del Patrimoni del departament de Ciències de l'Educació de la UIB.

— "Ocupació de territori a les Illes Balears 1900–1999".

Producció: Fundació La Caixa.

Any: juliol de 2000.

Realització: SRAV.

Duració: 9 m.

— "Aprende educación vial con Ton y Son". Capítol 1.

Producció: Universitat de les Illes Balears (Dep. de Psicologia).

Any: juliol de 2000.

Realització : Dep. de Psicologia-SRAV.

Duració: 10 m.

Observacions: Consultoria i assistència tècnica contractada per la Direcció General de Trànsit. Projecte: "Discriminación auditiva infantil en el entorno vial".

Director del projecte: Jaume Rosselló.

— "Aprende educación vial con Ton y Son". Capítol 2.

Producció: Universitat de les Illes Balears (Dep. de Psicologia).

Any: juliol de 2000.

Realització : Dep. de Psicologia-SRAV

Duració: 10 m.

Observacions: Consultoria i assistència tècnica contractada per la Direcció General de Trànsit. Projecte: "Discriminación auditiva infantil en el entorno vial".

Director del projecte: Jaume Rosselló.

— "Cerimònia de graduació del curs 1999–2000".

Producció: Universitat de les Illes Balears.

Any: setembre de 2000.

Realització : SRAV.

Duració: 90 m.

— "Formación flexible y a distancia".

Producció: Universitat de les Illes Balears (Dep. de Ciències de l'Educació).

Any: setembre de 2000.

Realització : SRAV.

Duració: 90 m.

Observacions: Curs de formació de professors en tecnologia educativa. Disseny i realització de mitjans didàctics interactius per l'ensenyament universitari. Direcció: Xarxa Iberoamericana de Formació de Professors Universitaris en Tecnologia Educativa.

— "Las redes y la formación continúa".

Producció: Universitat de les Illes Balears (Dep. de Ciències de l'Educació).

Any: setembre de 2000.

Realització : SRAV.

Duració: 90 m.

Observacions: Curs de formació de professors en tecnologia educativa. Disseny i realització de mitjans didàctics interactius per l'ensenyament universitari. Direcció: Xarxa Iberoamericana de Formació de Professors Universitaris en Tecnologia Educativa

— "La comunicación mediada por ordenador en los sistemas flexible y a distancia".

Producció: Universitat de les Illes Balears (Dep. de Ciències de l'Educació).

Any: setembre de 2000.

Realització : SRAV.

Duració: 90 m.

Observacions: Curs de formació de professors en tecnologia educativa. Disseny i realització de mitjans didàctics interactius per l'ensenyament universitari. Direcció: Xarxa Iberoamericana de Formació de Professors Universitaris en Tecnologia Educativa.

— "Experiencias españolas e iberoamericanas de utilización de las TIC en la educación a distancia".

Producció: Universitat de les Illes Balears (Dep. de Ciències de l'Educació).

Any: setembre de 2000.

Realització : SRAV.

Duració: 90 m.

Observacions: Curs de formació de professors en tecnologia educativa. Disseny i realització de mitjans didàctics interactius per l'ensenyament universitari. Direcció: Xarxa Iberoamericana de Formació de Professors Universitaris en Tecnologia Educativa.

— "Experiencias españolas e iberoamericanas de utilización de las TIC en la educación a distancia".

Producció: Universitat de les Illes Balears (Dep. de Ciències de l'Educació).

Any: setembre de 2000.

Realització : SRAV.

Duració: 90 m.

Observacions: Curs de formació de professors en tecnologia educativa. Disseny i realització de mitjans didàctics interactius per l'ensenyament universitari. Direcció: Xarxa Iberoamericana de Formació de Professors Universitaris en Tecnologia Educativa.

— "Diseño y evaluación del material instructivo".

Producció: Universitat de les Illes Balears (Dep. de Ciències de l'Educació).

Any: setembre de 2000.

Realització : SRAV.

Duració: 90 m.

Observacions: Curs de formació de professors en tecnologia educativa. Disseny i realització de mitjans didàctics interactius per l'ensenyament universitari. Direcció: Xarxa Iberoamericana de Formació de Professors Universitaris en Tecnologia Educativa.

— "Formación multimedia e interactiva: los recursos y materiales multimedia en los entornos de formación".

Producció: Universitat de les Illes Balears (Dep. de Ciències de l'Educació).

Any: setembre de 2000.

Realització : SRAV.

Duració: 90 m.

Observacions: Curs de formació de professors en tecnologia educativa. Disseny i realització de mitjans didàctics interactius per l'ensenyament universitari. Direcció: Xarxa Iberoamericana de Formació de Professors Universitaris en Tecnologia Educativa.

— "Sistemas de formación actuales y futuros".

Producció: Universitat de les Illes Balears (Dep. de Ciències de l'Educació).

Any: setembre de 2000.

Realització : SRAV.

Duració: 90 m.

Observacions: Curs de formació de professors en tecnologia educativa. Disseny i realització de mitjans didàctics interactius per l'ensenyament universitari. Direcció: Xarxa Iberoamericana de Formació de Professors Universitaris en Tecnologia Educativa.

— "Formación multimedia e interactiva: los recursos y materiales multimedia en los entornos de formación".

Producció: Universitat de les Illes Balears (Dep. de Ciències de l'Educació).

Any: setembre de 2000.

Realització : SRAV.

Duració: 90 m.

Observacions: Curs de formació de professors en tecnologia educativa. Disseny i realització de mitjans didàctics interactius per l'ensenyament universitari. Direcció: Xarxa Iberoamericana de Formació de Professors Universitaris en Tecnologia Educativa.

— "La interactividad en la educación a distancia".

Producció: Universitat de les Illes Balears (Dep. de Ciències de l'Educació).

Any: setembre de 2000.

Realització : SRAV.

Duració: 90 m.

Observacions: Curs de formació de professors en tecnologia educativa. Disseny i realització de mitjans didàctics interactius per l'ensenyament universitari. Direcció: Xarxa Iberoamericana de Formació de Professors Universitaris en Tecnologia Educativa.

— "Evaluación formativa de medios y recursos para la formación flexible".

Producció: Universitat de les Illes Balears (Dep. de Ciències de l'Educació).

Any: setembre de 2000.

Realització : SRAV.

Duració: 90 m.

Observacions: Curs de formació de professors en tecnologia educativa. Disseny i realització de mitjans didàctics interactius per l'ensenyament universitari. Direcció: Xarxa Iberoamericana de Formació de Professors Universitaris en Tecnologia Educativa.

— "Explotación de materiales para las instituciones distribuidas".

Producció: Universitat de les Illes Balears (Dep. de Ciències de l'Educació).

Any: setembre de 2000.

Realització : SRAV.

Duració: 90 m.

Observacions: Curs de formació de professors en tecnologia educativa. Disseny i realització de mitjans didàctics interactius per l'ensenyament universitari. Direcció: Xarxa Iberoamericana de Formació de Professors Universitaris en Tecnologia Educativa.

— "Herramientas para los entornos virtuales".

Producció: Universitat de les Illes Balears (Dep. de Ciències de l'Educació).

Any: setembre de 2000.

Realització : SRAV.

Duració: 90 m.

Observacions: Curs de formació de professors en tecnologia educativa. Disseny i realització de mitjans didàctics interactius per l'ensenyament universitari. Direcció: Xarxa Iberoamericana de Formació de Professors Universitaris en Tecnologia Educativa.

— "La sustentabilidad en el diseño de medios didácticos interactivos para la educación a distancia en la realidad del tercer mundo".

Producció: Universitat de les Illes Balears (Dep. de Ciències de l'Educació).

Any: setembre de 2000.

Realització : SRAV.

Duració: 90 m.

Observacions: Curs de formació de professors en tecnologia educativa. Disseny i realització de mitjans didàctics interactius per l'ensenyament universitari. Direcció: Xarxa Iberoamericana de Formació de Professors Universitaris en Tecnologia Educativa.

— "Herramientas para los entornos virtuales".

Producció: Universitat de les Illes Balears (Dep. de Ciències de l'Educació).

Any: setembre de 2000.

Realització : SRAV.

Duració: 90 m.

Observacions: Curs de formació de professors en tecnologia educativa. Disseny i realització de mitjans didàctics interactius per l'ensenyament universitari. Direcció: Xarxa Iberoamericana de Formació de Professors Universitaris en Tecnologia Educativa.

— "Taller de videoconferencia en la formación de docentes en tecnología educativa".

Producció: Universitat de les Illes Balears (Dep. de Ciències de l'Educació).

Any: setembre de 2000.

Realització : SRAV.

Duració: 90 m.

Observacions: Curs de formació de professors en tecnologia educativa. Disseny i realització de mitjans didàctics interactius per l'ensenyament universitari. Direcció: Xarxa Iberoamericana de Formació de Professors Universitaris en Tecnologia Educativa.

— "Accions sostenibles".

Coproducció Sa Nostra-UIB.

Any: novembre de 2000.

Realització: SRAV.

Duració: 9 m.

Observacions: Exposició "Actuem pel medi ambient", organitzada per l'Obra Social de 'Sa Nostra' i la Universitat de les Illes Balears.

— "Aprende educación vial con Ton y Son". Capítol 3.

Producció: Universitat de les Illes Balears (Dep. de Psicologia).

Any: novembre de 2000.

Realització : Dep. de Psicologia-SRAV.

Duració: 10 m.

Observacions: Consultoria i assistència tècnica contractada per la Direcció General de Trànsit. Projecte:

"Discriminación auditiva infantil en el entorno vial".

Director del projecte: Jaume Rosselló.

— "Aprende educación vial con Ton y Son". Capítol 4.

Producció: Universitat de les Illes Balears (Dep. de Psicologia).

Any: desembre de 2000.

Realització : Dep. de Psicologia-SRAV.

Duració: 10 m.

Observacions: Consultoria i assistència tècnica contractada per la Direcció General de Trànsit. Projecte: "Discriminación auditiva infantil en el entorno vial".

Director del projecte: Jaume Rosselló.

— "Aprende educación vial con Ton y Son". Capítol 5.

Producció: Universitat de les Illes Balears (Dep. de Psicologia).

Any: desembre de 2000.

Realització : Dep. de Psicologia-SRAV.

Duració: 10 m.

Observacions: Consultoria i assistència tècnica contractada per la Direcció General de Trànsit. Projecte: "Discriminación auditiva infantil en el entorno vial".

Director del projecte: Jaume Rosselló.

### **Gravacions d'actes institucionals, conferències...**

— "Conferència del filòsof, poeta i savi Vandana Shava".

Producció: Universitat de les Illes Balears.

Any: gener de 2000.

Realització: SRAV.

Duració: 120 m.

— "La independència del països Catalans : una bella història". Miquel Bauça.

Producció: Universitat de les Illes Balears.

Any: gener de 2000.

Realització: SRAV.

Duració: 90 m.

— Exposició: "Les Balears abans de l'home". Centre de Cultura de 'Sa Nostra'.



Producció: Universitat de les Illes Balears.

Any: febrer de 2000.

Realització: SRAV.

Duració: 55 m.

— Congrés: *Taxonomy and Sistematic of the Human*.

Producció: Universitat de les Illes Balears ( Dep. de Filosofia).

Any: febrer de 2000.

Realització: SRAV.

Duració: 720 m.

— "Arxiu de Borja Moll".

Producció: Universitat de les Illes Balears.

Any: febrer de 2000.

Realització: SRAV.

Duració: 12 m.

— Firma del conveni entre el Govern de les Illes Balears i la Universitat de les Illes Balears.

Producció: Universitat de les Illes Balears.

Any: març de 2000.

Realització: SRAV.

Duració: 24 m.

— Obra de teatre: "L'amor de les tres taronges".

Producció: Universitat de les Illes Balears (Servei d'Activitats Culturals).

Any: abril de 2000.

Realització: SRAV.

Duració: 50 m.

— Obra de teatre: "La Sentència".

Producció: Universitat de les Illes Balears (Servei d'Activitats Culturals).

Any: abril de 2000.

Realització: SRAV.

Duració: 70 m.

— Obra de teatre: "Noctambus".

Producció: Universitat de les Illes Balears (Servei d'Activitats Culturals).

Any: abril de 2000.

Realització: SRAV.

Duració: 70 m.

— Firma acord entre universitats mexicanes i la Universitat de les Illes Balears.

Producció: Universitat de les Illes Balears.

Any: maig de 2000.

Realització: SRAV.

Duració: 10 m.

— Manifestació en contra del terrorisme al campus de la UIB.

Producció: Universitat de les Illes Balears.

Any: maig de 2000.

Realització: SRAV.

Duració: 6 m.

— Diada Universitària a la UIB.

Producció: Universitat de les Illes Balears.

Any: maig de 2000.

Realització: SRAV.

Duració: 25 m.

— II Festival Internacional de Poesia de la Mediterrània.

Producció: Consell de Mallorca (Conselleria de Cultura i Joventut).

Any: maig de 2000.

Realització: SRAV.

Duració: 120 m.

— Obra de teatre : "El misteri de logos. Ramon Llull i el seu temps".

Producció: Universitat de les Illes Balears (Servei d'Activitats Culturals).

Any: maig de 2000.

Realització: SRAV.

Duració: 90 m.

— "Seguiment del nivell d'aigua dels embassaments del Gorg Blau i Cúber".

Producció: Universitat de les Illes Balears.

Any: maig de 2000.

Realització: SRAV.

Duració: 25 m.

— Obra de teatre: "Variacions sobre l'obra del poeta Joan Brossa".

Producció: Universitat de les Illes Balears.

Any: juny de 2000.

Realització: SRAV.

Duració: 25 m.

— Acte de jubilació del catedràtic Josep Miró.

Producció: Universitat de les Illes Balears.

Any: juliol de 2000.

Realització: SRAV.

Duració: 150 m.

— Cerimònia de graduació del Curs 1999-2000.

Producció: Universitat de les Illes Balears.

Any: juliol de 2000.

Realització: SRAV.

Duració: 90 m.

— Enderrocament de l'hotel Monnaber (Fornalutx).

Producció: Universitat de les Illes Balears.

Any: Juliol de 2000.

Realització: SRAV.

Duració: 12 m.

— Firma conveni Càtedra Iberoamericana.

Producció: Universitat de les Illes Balears.

Any: setembre de 2000.

Realització: SRAV.

Duració: 7 m.

— Elecció del Consell Social de la UIB.

Producció: Universitat de les Illes Balears.

Any: setembre de 2000.

Realització: SRAV.

Duració: 15 m.

— Seguiment de les obres al campus de la UIB.

Producció: Universitat de les Illes Balears.

Any: setembre de 2000.

Realització: SRAV.

Duració: 30 m.

— Cerimònia d'inauguració del curs acadèmic 2000-20001.

Producció: Universitat de les Illes Balears.

Any: octubre de 2000.

Realització: SRAV.

Duració: 150 m.

— Acte d'inici del curs de la Universitat Oberta per a Majors.

Producció: Universitat de les Illes Balears.

Any: octubre de 2000.

Realització: SRAV.

Duració: 30 m.

— Exposició: "La UIB, passat i present" (Museu de Mallorca).

Producció: Universitat de les Illes Balears.

Any: octubre de 2000.

Realització: SRAV.

Duració: 23 m.

— Enregistrament de les instal·lacions i equipament audiovisual del portahelicopters Saipan.

Producció: Universitat de les Illes Balears.

Any: octubre de 2000.

Realització: SRAV.

Duració: 25 m.

— Manifestació en contra del terrorisme al campus de la UIB.

Producció: Universitat de les Illes Balears.

Any: novembre de 2000.

Realització: SRAV.

Duració: 10 m.

— Acte d'investidura del senyor Joan Pons com a doctor *honoris causa* de la Universitat de les Illes Balears.

Producció: Universitat de les Illes Balears.

Any: novembre de 2000.

Realització: SRAV.

Duració: 120 m.

— Centre Mater Misericordiae.

Producció: Universitat de les Illes Balears.

Any: desembre de 2000.

Realització: SRAV.

Duració: 360 m.

### **Edició en vídeo feta per professors i alumnes amb l'assessorament i control dels tècnics del SRAV.**

— Departament Ciències de l'Educació. Muntatge audiovisual per la tesi de Maria Antònia Riera. Març de 2000.

— Departament de Psicologia. Muntatge sobre "Iniciació al joc simbòlic". Alumnes de Psicologia. Maig de 2000.

— Departament de Ciències de l'Educació. "Situació actual de les escoles a Itàlia". Alumnes del departament de Ciències de l'Educació (pràctiques a Itàlia, imatges enregistrades per aquests alumnes durant la visita al nord d'Itàlia). Setembre de 2000.

— Departament de Ciències de l'Educació. "Vídeo sobre alimentació". Pràctiques dels alumnes de Psicomotricitat. Novembre de 2000.

— Departament de Ciències Històriques i Teoria de les Arts. Enregistrament i edició en vídeo de la coreografia i escenografia d'un projecte d'obra teatral. Desembre de 2000.

### **CD-ROM**

— Digitalització dels fons fonogràfics de la COPE Mallorca.

Núm. de cintes: 90.

Hores d'àudio: 150.

Núm. de cd's : 8.

Còpies de cd: 1 x 4.

Hores de feina: aprox. 208.

## **EQUIPAMENT**

Laboratori de Pràctiques (Edifici Ramon Llull, soterrani).

Edició de vídeo U-matic LB.

- 1 magnetoscopi BUV 950 Sony.
- 1 magnetoscopi BUV 870 Sony.
- 2 magnetoscopi BUV 850 Sony.
- 1 taula d'efectes digitals DFS 300 Sony.
- 2 magnetoscopi VO 5800 PS Sony.
- 1 magnetoscopi VO 5850 P Sony.
- 1 unitat de control d'edició BVE 900 Sony.
- 1 generador d'efectes especials Sony.
- 1 taula de mesclades de vídeo SEG 2550 AP Sony.
- 1 unitat de control d'edició RM440 Sony.
- 1 taula de mesclades de 12 entrades.
- 1 magnetòfon estèreo.
- 1 giradiscs.
- 2 micròfons.
- 1 compact disc.
- 1 platina a cassette.
- 1 monitor, rack de connexions i accessoris.

Sistema de gravació portàtil U-matic LB

- 1 càmera DXC M3 APK MarkII Sony.
- 1 magnetoscopi VO 6800 PS Sony.

Estudi de gravació i locutori (a compartir amb la Unitat de Producció)

- 2 càmares DXC-M3 APK MarkII (visor d'estudi, controls de zoom i focus).
- 2 unitats de control de càmera CCU-M3 P Sony.
- Sistema d'il·luminació d'estudi.
- Micròfons.
- Intercomunicadors.

#### UNITAT DE PRODUCCIÓ (Edifici Ramon Llull, planta 1a)

Sistema d'edició de vídeo U-matic HB i Betacam.

- 1 Betacam Digital DVW-A500B Sony.
- 1 magnetoscopi BVW-75 P (Betacam SP) Sony.
- 1 magnetoscopi PVW-2600 P (Betacam SP) Sony.
- 1 tituladora Amiga 3000 amb Genlock GST 2500.
- 1 corrector base de temps TBC BVT 810 P Sony.
- 1 monitor de forma d'ona Tektronic 1731.
- 1 vectorscopi Tektronic 1721.
- 5 monitors de vídeo.
- 1 taula de mesclades de so Soundcraft Delta Ave de 18 canals.
- 1 equalitzador.
- 1 limitador-compressor.
- 1 DAT.
- 1 magnetòfon estèreo.
- 2 micròfons.
- 1 disc compacte.

Equip de gravació portàtil

- 1 magnetoscopi BVU 150 P Sony.
- 1 unitat de control remot BVR 50 P Sony.
- 1 videocàmera Betacam Sony BVP-70 P.
- 1 videocàmera Betacam Sony DXC-D30P.
- 1 kit d'il·luminació portàtil.

Sistema d'edició digital

- Sistema d'edició On-Line d'àudio SADIE, Studio and vídeo Limited (PC).
- Sistema d'edició On-Line d'àudio SYNTRILLIUM, Coll Edit (PC).
- Sistema de composició i efectes vídeo EFFECT, Discreet Logic (Silicon).
- Sistema d'edició On-Line de vídeo EDIT, Discreet Logic (Intergraph).
- Sistema d'edició Off-Line de vídeo VEMOS, PREMIERE (PC).

#### Tractament digital d'imatges

- Sistema de vídeo-impressió Sony UO-5200 MDP.
- Sistema de filmació de diapositives Polaroid, Digital Palette CI 5000 S (PC/MAC).
- Sistema de gravació de CDR, Yamaha 4xs.
- Scanner A4, Agfa Snapscan 600.
- Scanner diapositives, Nikon Coolscan LS-2000.
- Impressora per transparències i opacs Epson, Stlus Pro.
- Impressora per CDR, Epson, CD printer Matisse Gold.
- Estació gràfica per animació 3D Truevisión, AT Vista (PC).

#### **Altres, convenis, col·laboracions i intercanvis amb entitats públiques o privades**

— Conveni entre el Consell de Mallorca i la Universitat de les Illes Balears, vinculat al Servei de Recursos Audiovisuals de la UIB, per a la digitalització de l'arxiu sonor de la COPE Mallorca.

— Conveni entre el Consell de Mallorca i la Universitat de les Illes Balears, vinculat al Servei de Recursos Audiovisuals de la UIB, per a la realització d'un vídeo sobre Josep Melià.

#### Col·laboracions i intercanvis:

— Col·laboració en la producció del CD-ROM "Corral 1.0", elaborat pel *Curs de Llenguatge Oral per a Professionals dels Mitjans de Comunicació*. Tant el CD-ROM com el curs són fruit d'un acord, signat el setembre de 2000, entre la UIB i la Conselleria d'Educació i Cultura del Govern Balear.

— Col·laboració amb el Centro de Estudios Fotográficos (C.E.F) en la postproducció d'efectes digitals pel curtmetratge "Leocadio, un hombre fuerte".

— Col·laboració amb diferents associacions d'estudiants (prèstec de material audiovisual divers).

— Col·laboració amb el Centre de Cultura de 'Sa Nostra' (prèstec de material audiovisual divers).

— Col·laboració amb l'Ajuntament de Palma, Consell de Mallorca i Direcció General de Joventut (Govern de les Illes Balears) en la *VI Mostra de Cinema de la Part Forana*.

— Intercanvis de programes i imatges amb:

Universitat Autònoma de Barcelona.

Universitat Rovira i Virgili.



Universidad de Sevilla.

Govern de les Illes Balears.

Centre Cultural de 'Sa Nostra'.

TVE.

Canal 4 TV.

Canal 37 (Telenova).

Consell de Mallorca (Arxiu del So i de la Imatge).

Espiral.

La Perifèrica.

Vídeo Report.

[<tornar a l'índex de serveis>](#)

## 9.10 SERVEIS CIENTIFICOTÈCNICS

### Adreça

Edifici Mateu Orfila i Rotger  
Campus universitari  
Cra. de Valldemossa, km 7.5  
07071 Palma

### Telèfons:

971 17 32 47 (Laboratori d'Anàlisi i Tecnologies Químiques)  
971 17 33 86 (Ressonància Magnètica Nuclear)  
971 17 33 87 (Laboratori de Propietats Físiques i Metrologia)  
971 17 34 85 (Laboratori d'Anàlisi i Tecnologies Biològiques)  
971 17 28 12 (Laboratori de Tecnologies Marines)

Telefax: 971 17 34 26

E-mail: [SCT@uib.es](mailto:SCT@uib.es)

**Director:** Dr. Antoni Costa Torres

### Personal

Dr. Ferran Hierro i Riu (Laboratori de Propietats Físiques i Metrologia)

Dr. Gabriel Martorell Crespí (Laboratori d'Anàlisi i Tecnologies Químiques)

Dr. Joan Cifre Bauzà (Laboratori de Propietats Físiques i Metrologia)

Sr. Josep Pablo Cànaves (Laboratori d'Anàlisi i Tecnologies Biològiques)

Sra. Maria Isabel Gil Cardona (tècnica de laboratori)

Sr. Raül Sánchez Torres (Laboratori de Tecnologies Marines)

Sr. Miquel Canyelles Balle (estabulari)

### Introducció

Els Serveis Cientificotècnics (SCT) foren creats a la UIB l'any 1985 com a servei general per:

- Donar suport a la investigació bàsica i aplicada dels departaments i grups experimentals d'aquesta universitat.
- Establir una base per als serveis que la Universitat pot fer a les institucions públiques i privades de la nostra comunitat autònoma i/o d'altres.

Els SCT disposen de personal tècnic especialitzat, laboratoris i un parc instrumental que permeten establir contactes amb empreses privades i entitats públiques per tal d'oferir-los serveis i tècniques instrumentals que, ateses les peculiaritats d'alt cost d'adquisició i manteniment, difícilment es troben disponibles en altres organismes públics o privats de la comunitat autònoma.

Aquesta infraestructura permet afrontar una gran varietat de problemes, tant de recerca com de desenvolupament tecnològic i de control de qualitat.

### Acreditacions

Els Serveis Cientifictècnics estan acreditats per ENAC (Entitat Nacional d'Acreditació) per desenvolupar els assaigs indicats al certificat núm. 197/LE 470.

## **Prestacions**

Els Serveis Cientifictècnics disposen de l'instrumental necessari per desenvolupar les anàlisis següents:

- Anàlisis d'aigües.
- Anàlisis d'aliments.
- Anàlisis de productes farmacèutics.
- Anàlisis de mostres biològiques i clíniques.
- Anàlisis de mostres ambientals.
- Anàlisis d'aliatges, ceràmiques i ciments.
- Anàlisis de sòls.
- Anàlisis de minerals, roques i sediments.
- Anàlisis foliars.
- Anàlisis de derivats petrolífers.
- Altres.

Els SCT canalitzen convenis de col·laboració i contractes amb empreses i institucions per tal d'ajudar-les a resoldre els seus problemes. Amb aquesta finalitat, si es fa necessari, els SCT sol·liciten la col·laboració d'investigadors i professors d'altres departaments de la UIB.

## **Recursos**

Els Serveis Cientifictècnics disposen de les tècniques instrumentals següents:

- Espectrometria d'absorció atòmica.
- Espectrometria d'absorció atòmica amb forn de grafit.
- Espectrometria de massa d'alta resolució.
- Espectrometria de massa de baixa resolució.
- Espectrometria d'emissió atòmica induïda per plasma (ICP).
- Espectrometria ultraviolada i visible.
- Espectrometria de fluorescència.
- Espectrometria infraroja.
- Ressonància magnètica nuclear.
- Cultius cel·lulars.
- Tècniques d'electroforesi per proteïnes i àcids nucleics.

- Tècniques d'amplificació de DNA (PCR).
- Anàlisis genètiques.
- Electroforesis.
- Anàlisis de carboni orgànic total (TOC).
- Cromatografia de gasos.
- Cromatografia líquida d'alta resolució HPLC.
- Calorimetria diferencial de mostres sòlides i líquides.
- Anàlisis termomecàniques.
- Microcalorimetria aplicada a la valoració de reaccions químiques (ITC).
- Termogravimetria.
- Anàlisi tèrmica diferencial.
- Difracció de raigs X.
- Assaigs mecànics.
- Microscòpia electrònica de transmissió (TEM).
- Microscòpia electrònica de transmissió d'alta resolució (TEM).
- Microscòpia electrònica de rastreig (SEM) .
- Sistema de microanàlisi d'elements R-X EDS.
- Microscòpia òptica de transmissió i reflexió.
- Embarcació pneumàtica PRO 45 amb motor QE-40.
- Embarcació pneumàtica MK1C amb motor 6-CM.
- Remolc per a les embarcacions pneumàtiques.
- Ecosondes.
- GPS NAV 100 Plus.
- Mareògrafs.

Aquestes tècniques es realitzen als laboratoris instrumentals dels SCT, localitzats a l'edifici Mateu Orfila i Rotger i al soterrani de l'edifici Guillem Cifre de Colonya (Tecnologies Marines). A més, els Serveis disposen d'un laboratori d'anàlisis químiques i biològiques.

### *Estabulari*

Aquesta instal·lació proporciona el manteniment dels animals de laboratori utilitzats pels diferents grups d'investigació de la UIB. L'estabulari manté una població variable de rates, ratolins i conills, que s'hi allotgen sota condicions ambientals i nutricionals controlades.

### *Instal·lació de radioisòtops*

El laboratori de radioisòtops és una instal·lació de categoria II (IRA-697) on es pot fer ús dels isòtops següents:  $^{14}\text{C}$ ,  $^{35}\text{S}$ ,  $^3\text{H}$ ,  $^{99}\text{Tc}$ ,  $^{45}\text{Ca}$ ,  $^{36}\text{Cl}$ ,  $^{32}\text{P}$ ,  $^{125}\text{I}$ ,  $^{131}\text{I}$ .

Supervisor responsable: Dr. Francisco J. García Palmer

### **Participació en activitats docents**

#### *Primer i segon cicle*

— MARTORELL, G. Classes teòriques i pràctiques d'elucidació estructural de macromolècules per ressonància magnètica nuclear, a la llicenciatura de Bioquímica. Novembre de 2000.

— MARTORELL, G. Classes pràctiques de cromatografia de gasos, a la llicenciatura de Bioquímica. Abril de 2000.

### **Seminaris i cursos impartits**

— MARTORELL, G. Classes teòriques sobre sistemes de qualitat en un laboratori. UIB. Màster de Salut Laboral, abril de 2000.

— MARTORELL, G. Ressonància magnètica nuclear. UIB. Novembre de 2000.

— MARTORELL, G. Curs d'especialista en Química del Metabolisme Secundari (productes naturals i disseny de fàrmacs). UIB. Pla Mestral, juliol de 2000.

— CIFRE, J.; PABLO, J.; MARTORELL, G. Curs pràctic d'anàlisi i assaigs instrumentals per a tècnics de laboratoris acreditats. UIB. Pla Mestral, abril de 2000.

— HIERRO, F.; CIFRE, J.; PABLO, J.; MARTORELL, G. Experimentació i seguretat en els laboratoris de biologia, física i química. UIB. Pla de formació del PAS i PDI, maig-juliol de 2000.

### **Assistència a cursos i congressos**

— GIL, M. Experimentació i seguretat en els laboratoris de biologia, física i química. UIB. Pla de formació del PAS i PDI, maig-juliol de 2000.

— MARTORELL, G. 15<sup>th</sup> International Mass Spectrometry Conference. Agost-setembre de 2000. Barcelona.

### **Projectes finançats pel Govern espanyol i altres administracions públiques**

— «Infraestructura para Laboratorios de Servicios Generales». Ref. IN97-0124

Investigador principal: A. Costa Torres

### **Convenis i contractes**

— Contracte de suport tècnic amb el Molt Il·lustre Col·legi de Farmacèutics de les Illes Balears (MICOFB).

— Conveni de col·laboració i prestació de serveis amb l'Àrea Municipal de Protecció Ciutadana (AMPC).

— Conveni de col·laboració acadèmica, científica i cultural amb l'Institut Tecnològic de la Bijuteria.

— Conveni de col·laboració científicotècnica amb l'empresa Nalco Española, SA.

A més, al llarg de l'any, els SCT han dut a terme diversos treballs externs d'anàlisi encarregats per empreses i particulars.

[< tornar a l'índex de serveis >](#)

## **9.11 LABORATORI D'INVESTIGACIÓ EN LITIASI RENAL**

### **Adreça**

Edifici Mateu Orfila i Rotger  
Campus universitari  
Cra. de Valldemossa, km 7.5  
07071 Palma

### **Telèfons:**

971/17 32 57  
971/17 34 93

**Telefax:** 971/17 34 26

**E-mail:** [dqufgf0@ps.uib.es](mailto:dqufgf0@ps.uib.es)

**Director:** Dr. Fèlix Grases Freixedas

### **Personal**

Dra. Antònia Costa Bauzà  
Dr. Joan G. March Isern  
Dr. Rafel M. Prieto Almirall  
Dr. Antonio Conte Visús  
Dra. Ana M. García Raja  
Dr. Ramón García González  
Sr. Bartomeu M. Simonet Suau  
Sra. Margalida Ramis Barceló

### **Introducció**

Des de l'any 1987 s'han desenvolupat a la UIB investigacions sobre diferents aspectes de la litiasi renal (càlculs renals), investigacions finançades amb diferents programes competitius que ha permès avançar en el coneixement d'aquesta patologia, a la vegada que proporcionar un servei continuat a la societat en diferents aspectes relatius al diagnòstic de la urolitiasi, tot el que ha suposat la elaboració de més de 1000 informes d'anàlisi i estudi damunt aquesta patologia.

El Laboratori d'Investigació en Litiasi Renal (LILR) fou creat a la UIB el 27 de febrer de 1998 (FOU núm. 144, 1998).

### **Objectiu**

El Laboratori d'Investigació en Litiasi Renal es constitueix per donar suport a la docència, investigació i desenvolupament en el camp de la litiasi renal i àmbits relacionats, facilitant la transferència de resultats als sectors productius i socials interessats i afectats.

### **Prestacions**

— Estudi de càlculs urinaris:

La seva finalitat es aportar al metge de família o especialista noves dades que l'ajudin a establir el diagnòstic i les pautes terapèutiques del malalt litiàsic. L'informe elaborat inclou bàsicament:

— composició i estructura del càlcul

— possibles causes inductores de la seva formació

- orientació clínico-terapèutica genèrica dirigida al metge
- Estudi del risc urinari de generar càlculs càlcics (oxalat i fosfat)

Aquest estudi permet establir el risc global que té una orina per desenvolupar càlculs d'oxalat càlcic i/o fosfats càlcics, mitjançant l'aplicació d'un test dissenyat especialment per aquesta finalitat (patents P9404155, P9600572, PCT/ES 96/00237, WO 97/33172 12.09.1997. Gazette 1997/39).

- Determinació d'àcid fític (IP6) a orina i altres mostres biomèdiques

Aquest és un servei que és possible gràcies al desenvolupament per part del Laboratori d'Investigació en Litiasi Renal d'un mètode molt sensible per a la determinació d'àcid fític mitjançant cromatografia de gasos amb detecció per espectrometria de masses.

### **Activitats**

- Publicacions científiques sobre litiasi renal (veure Grup de Recerca de Litiasi Renal i Biomineralització, Dep. de Química).
- Projectes desenvolupats sobre litiasi renal (veure Grup de Recerca de Litiasi Renal i Biomineralització, Dep. de Química).
- Patents relacionades amb litiasi renal (veure Grup de Recerca de Litiasi Renal i Biomineralització, Dep. de Química).
- Contribucions rellevants a congressos (veure Grup de Recerca de Litiasi Renal i Biomineralització, Dep. de Química).
- Cooperació amb altres grups d'investigació en temes relacionats amb la litiasi renal (veure Grup de Recerca de Litiasi Renal i Biomineralització, Dep. de Química).

### **Contractes amb empreses:**

- Contracte per a la producció d'un preparat dietètic "Lit-Stop" amb l'empresa Authex, SA.
- Contracte per l'anàlisi i estudi de càlculs renals amb l'Hospital Universitari Son Dureta (INSALUD-Balears)
- Contracte per l'anàlisi i estudi de càlculs renals amb la Policlínica Miramar (Balears).
- Informes sobre l'anàlisi i estudi de càlculs renals sol·licitats per hospitals i particulars. Així, durant l'any 2000 s'han efectuat:
  - 223 estudis de càlculs renals de l'Hospital Universitari Son Dureta
  - 15 estudis de càlculs renals de la Policlínica Miramar
  - 47 estudis de càlculs renals de particulars
- Durant l'any 2000 s'han realitzat 50 informes d'estudi del risc litògen urinari sol·licitats per particulars.
- S'han realitzat 50 determinacions d'àcid fític en productes parafarmacèutics (dietètics), així com l'assessorament a tècnics dels Laboratoris Miralles per a l'aplicació de la determinació d'aquest producte en el seu centre.





## 9.12 LABORATORI DE BIOLOGIA MOLECULAR, NUTRICIÓ I BIOTECNOLOGIA

### Adreça i telèfons

Edifici Guillem Colom Casanovas  
Campus universitari  
Cra. de Valldemossa, km 7.5  
E-07071 Palma  
Telèfon: 34 - 97117 31 70  
Telefax: 34 - 97117 31 84  
E-mail: [andreu.palou@uib.es](mailto:andreu.palou@uib.es)

**Director:** Andreu Palou El Laboratori de Biologia Molecular, Nutrició i Biotecnologia (LBNB) és un servei que dóna suport a la docència, la recerca i el desenvolupament a l'entorn de la Bioquímica i Biologia Molecular, la Nutrició i Bromatologia i les tecnologies que s'hi relacionen, principalment en els camps de l'alimentació, la tecnologia dels aliments i la salut. La finalitat és millorar l'organització del suport tècnic i material i optimitzar els recursos, com també proporcionar el suport de desenvolupament tècnic que la Universitat pot transferir als sectors socials pel que fa a les àrees i els sectors del coneixement científic i tecnològic indicats.

### Prestacions

— Recerca bàsica en Bioquímica i Biologia Molecular i Nutrició, especialment en el camp de la regulació metabòlica i de la diferenciació i especialització cel·lular, amb especial èmfasi en la nutrició, el metabolisme dels aminoàcids, els mecanismes d'ajust del pes corporal, entre d'altres.— Recerca aplicada, amb uns objectius emmarcats, principalment, en el problema de la obesitat, la tecnologia alimentària, de la nutrició i sanitària.

### Recursos

— El LBNB desenvolupa l'activitat principal en instal·lacions situades als edificis Guillem Colom, i Mateu Orfila i Rotger del campus de la UIB, en estreta connexió amb el departament de Biologia Fonamental i Ciències de la Salut.

### Sectors d'activitat

— Anàlisi nutricional i metabòlica.— Biotecnologia: productes agroalimentaris. — Control de qualitat i nous marcadors alimentaris. — Seguretat alimentària.— Desenvolupament de nous agents de control del pes corporal i del règim alimentari.— Marcadors bioquímics d'interès mèdic i diagnòstic.

[< tornar a l'índex de serveis >](#)

## 9.13 LABORATORI DE SISTEMES D'INFORMACIÓ GEOGRÀFICA I TERRITORIAL

### Emplaçament

Laboratori:

Edifici Guillem Colom Casasnovas  
Campus universitari

Despatx:

Edifici Ramon Llull  
Campus universitari  
Cra. de Valldemossa km 7,5  
07017 Palma (Illes Balears)  
Tel. 971 172912 / 971-173006  
Fax 971 173184

### Personal

**Director:** Maurici Ruiz

**Tècnic:** Jerònia Ramon

Contractats per al desenvolupament de projectes propis del LSIG:

Agueda Isern, geògrafa  
Antoni Vives, biòleg  
Antònia Fornés, geògrafa  
Daniel Ramon, biòleg  
Felipe Vicente, economista  
Jaume Luís, arquitecte  
Joan Alorda, geògraf  
Mayte Rigo, biòloga  
Xisca Pujol, llicenciada en història de l'art  
Aina Aguilar, geòloga  
Antònia Fornés, geògrafa  
Antònia Pizà, arquitecte  
Emilio Vigara, dissenyador gràfic  
Fèlix Escales, estudiant de geografia  
Joan Alorda, geògraf  
Luis A. Ortiz, biòleg  
Miquel Vidal, geògraf

Becaris

Jaume Mateu, geògraf  
Rafael Medrano  
Maria Muñoz

Col·laboradors

Xisco Guaita, informàtic

### FUNCIONS DEL LSIG

— Donar servei i suport a la docència, a la recerca i al desenvolupament de la Universitat de les Illes Balears en els camps de la cartografia, els sistemes d'informació geogràfica, l'ordenació del territori i a les

línies de recerca de la geomàtica.

— Donar suport tècnic i material i optimitzar els recursos a l'abast dels docents, investigadors i alumnes, fonamentalment per als grups de recerca, així com per a unitats com ara instituts o departaments.

— Proporcionar suport de desenvolupament tècnic que la Universitat pot transferir als sectors socials quant a les línies i els sectors del coneixement científic i tecnològic indicats.

## **SERVEIS**

El Laboratori de Sistemes d'Informació Geogràfica i Territorial disposa d'infraestructura tècnica per a l'assessorament i el suport tècnic per al desenvolupament d'activitats que impliquin:

— Formació especialitzada en SIG.

— Disseny i desenvolupament d'aplicacions SIG i de teledetecció.

— Creació de bases de dades geogràfiques i anàlisi estadística de les mateixes.

— Cartografia digital temàtica i de síntesi.

— Conversió de fitxers de dades geogràfiques.

— Modelització de xarxes, 2D i 3D

— Generació de models digitals del terreny.

— Integració de tècniques multimèdia i SIG.

— Creació de servidors de cartografia internet IMS

— Impressió de cartografia d'alta qualitat i fins a mida A0.

## **RECURSOS TÈCNICS**

Hardware:

— 16 ordinadors PC

— 1 estació de treball SUN Sparc-20.

— 1 Macintosh Power-PC.

— 1 taula de digitalització A0 Océ Graphics.

— 4 taules de digitalització A2 Océ Graphics.

— Plòter HP-650-C-Hewlett Packard, mida A0.

— Impressores d'injecció de tinta en color, mida A4 i A3.

— 2 escàners, mida A4.

— GPS (Sistema de Posicionament Global), amb precisió mètrica, model MARCH II-E.

— Càmera fotogràfica digital Nikon Coolpix 990 amb resolució de 3.34 mega pixels.

— Software específic de cartografia, sistemes d'informació geogràfica i teledetecció.

- ARC/INFO ver. 8.0 per a Windows NT, © ESRI.
- ARCVIEW ver. 3.2 amb les extensions: Spatial Analyst, 3D Analyst, Network Analyst, © ESRI.
- MAP-OBJECTS © ESRI.
- MICROSTATION © Bendley.
- MICROSTATION GEOGRAPHICS © Bendley.
- MGE (Modular GIS Environment). © Intergraph.
- IDRISI © Clark University. EUA.
- EPPL7 © Minnesota Land Management Information Center.
- ER-MAPPER © Earth Resource Mapping.
- MAPVIEWER © Golden Software Inc.
- Atlas\*Pro. © Strategic Mapping Inc.
- MAPGRAPHICS © ComGrafix Inc.

## **ACTIVITATS DESENVOLUPADES**

### Activitats formatives

#### Pla de Formació en Geomàtica per a PDI:

- *Curs de cartografia automàtica i gestió de bases de dades geogràfiques amb ArcView* (10 h). Gener 2000.
- *Curs de gestió de dades i anàlisi espacial amb ArcView*. Febrer-març 2000 (10 h.).
- *Màster en SIG i Teledetecció*. 2n any. Fundació Universitat-Empresa de les Illes Balears. Fons Social Europeu. Govern Balear. Direcció: Sergio Alonso i M. Ruiz. 200 hores de classe+100 hores de final de projecte.
- *Curs d'Especialista Universitari en Disseny i Anàlisi* (206 h). Fundació Universitat-Empresa de les Illes Balears. Fons Social Europeu. Govern Balear. Direcció: A. Martínez i Maurici Ruiz. 48 hores de classe i 10 hores de final de projecte.
- *Curs d'Especialista Universitari en Riscs Naturals* (180 h). Fundació Universitat-Empresa de les Illes Balears. Fons Social Europeu. Govern Balear Direcció: M. Grimalt i M. Ruiz. 32 hores de classe i de final de projecte 15 hores.

### **Activitats de recerca**

#### Projectes de recerca finançats per la Unió Europea

- Participació en el projecte "Design and evaluation of residential patterns in the mediterranean region appropriate to sustainable development of environmentally deteriorated rural areas". Convocatòria *Environment and Climate*. Participants: Dep. d'Urbanisme, Escola Tècnica Superior d'Arquitectura, Universitat Politècnica de Catalunya; Departament Ciències de la Terra-Laboratori de Sistemes d'Informació Geogràfica (UIB); Consell d'Architecture d'Urbanisme et d'Environnement, College Regional du Languedoc-Roussillon; Instituto Superior de Agronomia; Universidade Tecnica de Lisboa

(Portugal); Aristotle University of Thessaloniki (Grècia); Ambiente Italia. S.R.L. Instituto di Ricerche (Itàlia). 1998-2000. Investigador principal de la UIB: Joana M. Petrus. Dep. de Ciències de la Terra.

#### Projectes de recerca finançats pel Govern Espanyol

— Col·laboració amb el projecte "Detecció del canvi climàtic a les illes Balears a partir de dades instrumentals i referències històriques". Investigador principal: Miquel Grimalt. Departament de Ciències de la Terra. 1998-2000. CICYT CLI97-0419.

— Col·laboració en el projecte "Frecuencia e intensidad de lluvias fuertes en un clima modificado en la zona mediterranea española (FIRME)". Investigador principal: Climent Ramis. 2000-2002.

— Participació en el projecte "Análisis molecular de comunidades microbianas y teledetección, dos apuestas de futuro en la detección de contaminación y en la gestión de aguas litorales". Iniciativa PACTI. CICYT. Investigador principal: Rafel Bosch. Dep. de Biologia. 2000-2002.

#### Projectes de recerca finançats pel Govern Balear

— Participació en el desenvolupament del projecte "Pla de contingència del litoral de Mallorca". IP: Ramon Bergueiro. Departament de Química. 2000.

— Projecte "Disseny i implementació d'un sig per a la gestió i planificació del transport escolar a les Balears" (SIGTEBAL). Convocatòria del Govern Balear 2000. IP: Joana M. Seguí. DCT.

#### Projectes de recerca aplicada i desenvolupament tecnològic

— Col·laboració en el desenvolupament del projecte: "Avaluació del programa operatiu 5b". Investigador principal: Antoni Bennàssar Roig. Departament de Biologia. 1999-2001. Finançament : Conselleria d'Agricultura. Govern Balear.

— Desenvolupament del projecte "GEOPORTAL WEB 5B. Creació d'un sistema d'informació on-line per a ús de petites i mitjanes empreses". Investigador: Jaume Mateu. Direcció: M. Ruiz (LSIG). Projecte pilot per a la formació de joves investigadors en el desenvolupament i la implantació de resultats d'investigació transferibles a empreses de la zona 5b de Balears. Fundació Universitat-Empresa de les Illes Balears. Fons Social Europeu. Govern Balear. 2000.

— "Estudi i cartografia sobre l'impacte econòmic de l'Aeroport de Palma de Mallorca". Investigadors principals: Llorenç Valverde, Francesc Sastre, i Joana M. Seguí. Finançament : Aena. Juny de 2000.

— "Desenvolupament d'un sistema de cartografia dinàmica per a l'exposició "100 anys de turisme a les Balears". Direcció: Maurici Ruiz. Finançament: Fundació La Caixa. 2000.

— Desenvolupament del "Pla especial de protecció dels camins de l'arxiduc Lluís Salvador". Coordinació: Maurici Ruiz. Finançament : Comissió de Patrimoni Històric, Consell Insular de Mallorca. 1999-2001.

— Estudis preliminars per a l'elaboració del "Pla d'Ordenació de Recursos Naturals de la península d'Artà" (PORN). Direcció: Maurici Ruiz. Finançament: Conselleria de Medi Ambient, Govern Balear. 2000.

— Construcció d'un banc de dades territorial sobre un sistema d'informació geogràfica accessible a través d'internet. Direcció: Maurici Ruiz. Finançament: INEM.

— Construcció d'una base de dades territorial i urbanística per a la futura modificació de les directrius d'ordenació territorial. Direcció: Maurici Ruiz. Finançament: Conselleria d'Obres Públiques, Habitatge i Transports. 2000.

— Digitalització de les Normes Subsidiàries del terme municipal d'Alaró. Direcció: Maurici Ruiz. Finançament: Ajuntament d'Alaró. Setembre-desembre 2000/gener-abril de 2001.

— "Disseny i rehabilitació de paisatge del parc de Santanyí". Dir.: A. Martínez. Departament de Biologia. Finançament: IBASAN. Govern Balear. 2000-2001.

— "Enquesta d'infraestructures i equipaments locals (EIEL-2000)". Maurici Ruiz. Finançament: Consell Insular de Mallorca. 2000-2002

[<tornar a l'índex de serveis>](#)

## 9.14 AULES INFORMÀTIQUES

La UIB posa a disposició d'alumnes i professors un total de 12 aules d'ordinadors. Aquestes aules permeten fer-hi la docència que escau i permet també als alumnes poder fer les pràctiques que se'ls encomanen. Existeixen tres tipus d'aules en funció de l'ús que es pot fer d'elles:

### AULES D'ÚS GENERAL

Aquestes aules s'empren per a docència, per tant a certes hores del dia no se'n pot fer ús d'elles, i com a aules de pràctiques on els alumnes van a fer les seves pràctiques. A la porta de cada aula hi ha un horari amb les classes que s'hi fan setmanalment.

### AULES D'ÚS RESTRINGIT

Són aules, que per un o altre motiu, només les poden emprar certs estudiants. No estan obertes a tots els estudiants de la UIB. La seva dinàmica de funcionament és molt semblant a les de ús general i depèn de les particularitats dels Departaments, Escoles, Facultats o Estudis d'on depenen. Concretament n'existeixen quatre: dues a l'Anselm Turmeda depenent del Departament de Ciències Matemàtiques i Informàtica, una al Mateu Orfila depenent del Departament d'Economia i Empresa, i l'altra a l'edifici Arxiduc Lluís Salvador depenent de l'Escola de Turisme.

### AULES DE CAMPUS EXTENS

Aquestes dues aules, a l'edifici Ramon Llull i de Sa Riera estan reservades per als alumens de Campus Extens amb ús exclusiu. En aquestes aules no s'hi fan classes. Els ordinadors estan equipats amb una lectora de carnets d'estudiant que possibilita restringir l'accés a l'ordinador només als estudiants de Campus Extens. Per a fer-hi feina cal anar amb el carnet d'estudiant i introduir-lo a la lectora de l'ordinador elegit. Hi ha disponible el software de navegació per Internet que permet accedir a les informacions de Campus Extens, i software d'ofimàtica (processador de text i full de càlcul).

### Aules disponibles

#### 01. Anselm Turmeda. Aula 8

<i>Ús</i>	General
<i>Horari</i>	de 9:00 a 21:00 h.
<i>Sistema Operatiu</i>	Windows NT
<i>Situació</i>	Planta baixa, aula 8. Ala Nord
<i>Equipament</i>	- 33 ordinadors Pentium II / 350 - 1 Impressora Hewlett Packard LaserJet 2100

#### 02. Anselm Turmeda. Aula 48

<i>Ús</i>	Restringit. Escola Politècnica Superior, Matemàtiques.
<i>Horari</i>	de 9 a 14 i de 16 a 21 h.
<i>Sistema Operatiu</i>	Windows NT
<i>Situació</i>	1er pis. Aula 48, ala Nord



- Equipament*
- 14 ordinadors Pentium II / 350
  - 1 Impressora Hewlett Packard LaserJet 2100 TN
  - Adaptador per a projecció amb televisor Radiola 25

### **03. Arxiduc Lluís Salvador**

- Ús* Restringit. Escola de Turisme
- Horari* de 9 a 21 h.
- Sistema Operatiu* Windows NT
- Situació* 2on pis
- Equipament*
- 23 ordinadors
    - 1 servidor Pentium II / 350
    - 11 Pentium II / 350
    - 11 Pentium 166
  - 1 Impressora Hewlett Packard LaserJet 2100

### **04. Guillem Cifre de Colonya**

- Ús* General
- Horari* de 9 a 14 i de 16 a 21 h.
- Sistema Operatiu* Windows NT
- Situació* 2on. Pis. Bloc A
- Equipament*
- 19 ordinadors
    - 1 servidor Pentium II / 266
    - 8 Hewlett Packard Vectra VE 5/120
    - 6 Hewlett Packard Vectra VE 5/100
    - 4 Hewlett Packard Vectra VE 5/133
  - 1 Impressora Hewlett Packard 5M, sistema impressió doble cara

### **05. Guillem Cifre de Colonya**

- Ús* General
- Horari* de 9 a 14 i de 16 a 21 h.
- Sistema Operatiu* Macintosh
- Situació* Planta Baixa. Bloc B
- Equipament*
- 16 ordinadors
    - 4 Performa 5260

- 12 iMac 350

- 1 Impressora Hewlett Packard 5, sistema impressió doble cara

#### **06. Guillem Colom**

*Ús* General.

*Horari* de 9 a 14 i de 16 a 21 h.

*Sistema Operatiu* Windows NT

*Situació* Sòtan

*Equipament* - 14 ordinadors

- 1 servidor Pentium II / 350
- 8 Pentium 133
- 5 Pentium II / 350

- 1 Impressora Hewlett Packard 2100TN

- 6 tauletes digitalitzadores

#### **07. Mateu Orfila.**

*Ús* General

*Horari* de 9 a 14 i de 16 a 21 h.

*Sistema Operatiu* Windows NT

*Situació* 1er. Pis.

*Equipament* - 26 ordinadors

- 1 servidor Pentium II / 350
- 5 Pentium II / 350
- 20 Pentium II / 266

- 1 Impressora Hewlett Packard 4000, sistema impressió doble cara

#### **08. Mateu Orfila.**

*Ús* Restringit. Departament Economia i Empresa

*Horari* de 9 a 14 i de 16 a 21 h.

*Sistema Operatiu* Windows NT

*Situació* Planta Baixa.

*Equipament* ■ 25 ordinadors

- 1 servidor Pentium II / 400

- 7 Pentium 200 MMX

– 12 Pentium II / 333

– 5 Pentium II / 400

- 1 Impressora LexMark K1220
- 1 Impressora Hewlett Packard 2100

### **09. Ramon Llull**

*Ús* Restringit. Campus Extens  
*Horari* de 9 a 14 i de 16 a 21 h.  
*Sistema Operatiu* Windows NT  
*Situació* Planta Baixa. Aula 6  
*Equipament*  
– 15 Pentium II / 166  
– 1 Impressora Hewlett Packard 4000, sistema impressió doble cara

### **10. Sa Riera**

*Ús* Restringit. Campus Extens  
*Horari* de 9 a 14 i de 16 a 21 h.  
*Sistema Operatiu* Windows NT  
*Situació* Planta Baixa.  
*Equipament*  
– 15 ordinadors  
– 5 Pentium II / 350  
– 10 Pentium II / 166  
– 1 Impressora Hewlett Packard 4000, sistema impressió doble cara

### **11. Anselm Turmeda. Aula 7**

*Ús* General  
*Horari* de 9 a 14 i de 16 a 21 h.  
*Sistema Operatiu* Macintosh  
*Situació* Planta Baixa. Aula 7, ala Nord  
*Equipament*  
- 21 ordinadors  
• 12 iMac 233

- 5 iMac 350
  - 4 Performa 5240
- 1 Impressora Hewlett Packard 4000

## 12. Anselm Turmeda. Aula 34

*Ús* Restringit. Escola Politècnica Superior, Matemàtiques.

*Horari* de 9 a 14 i de 16 a 21 h.

*Sistema Operatiu* Windows NT

*Situació* 1er pis. Laboratori 34, ala Nord

### *Equipament*

- 15 ordinadors
- 1 servidor Pentium II / 400
- 14 Pentium II / 350
- 1 Impressora Hewlett Packard LaserJet 4050

## Ús de les aules per a docència durant el curs 2000-01

A les aules d'informàtica de la UIB, s'hi han fet un total de **4.855 hores de classes** durant el curs 2000-2001 en front de les 3.485 del curs 1999-2000, i de les 2.298 del curs 1998-1999. Això supòsa un increment del 39,4% respecte al 99-00 i del 111,3% respecte al 98-99.

<i>Curs</i>	<i>Hores de classe</i>	<i>Increment respecte any anterior</i>
1998-1999	2.298	
1999-2000	3.485	51,6%
2000-2001	4.855	39,4%

La distribució d'aquestes hores per aules és la següent:

	<b>HORES DE CLASSE</b>			<b>% D'OCUPACIÓ PER CLASSES</b>		
	<i>1er Quatr.</i>	<i>2on Quatr.</i>	<i>Tot curs</i>	<i>1er Quatr.</i>	<i>2on Quatr.</i>	<i>Tot curs</i>
01-A. Turmeda. A8 PC	319	514	833	46,91%	69,46%	58,66%
02-A. Turmeda. A48	302	234	536	44,41%	31,62%	37,75%
03-Arxiduc L. Salvador	400	77	477	58,82%	10,41%	33,59%
04-Guillem Cifre. NT	352	393	745	51,76%	53,18%	52,50%
05-Guillem Cifre MAC	170	231	401	25,00%	31,22%	28,24%
06-Guillem Colom	362	242	604	53,24%	32,77%	42,57%

07-Mateu Orfila	170	200	370	25,00%	27,09%	26,09%
08-Mateu Orfila. Economia	140	228	368	20,59%	30,81%	25,92%
11-A. Turmeda-A7 MAC	68	124	192	10,00%	16,76%	13,52%
12. A.Turmeda. Lab34	108	220	328	15,88%	29,73%	23,10%
Total general	2391	2464	4855	35,16%	33,30%	34,19%

La suma d'hores del dos quadrimestres pot no coincidir amb el total, ja que durant les setmanes d'exàmens es feren cursos de formació al PAS/PDI, exàmens i cursos de tercer cycle.

Comparant amb el curs passat:

	<b>1999</b>	<b>- 2000</b>	<b>2000</b>	<b>- 2001</b>
<i>Aula</i>	<i>Hores</i>	<i>% classes</i>	<i>Hores</i>	<i>% classes</i>
01. Anselm Turmeda.Aula 8	381	27,85%	833	58,66%
02. Anselm Turmeda. Aula 48	401	29,31%	536	37,75%
03. Arxiduc Lluís Salvador			477	33,59%
04. Guillem Cifre. WindowsNT	519	37,92%	745	52,50%
05. Guillem Cifre. Macintosh	344	25,11%	401	28,24%
06. Guillem Colom	** 376	** 49,54%	604	42,57%
07. Mateu Orfila	598	43,69%	370	26,09%
08. Mateu Orfila. Economia	580	42,34%	368	25,92%
11. Anselm Turmeda. Aula 7	** 285	** 37,50%	192	23,10%
12. Anselm Turmeda. Aula 34	** 0	** 0	328	23,10%
	<b>3.485</b>		<b>4.855</b>	<b>34,19%</b>

\*\* xifres corresponents al segon quadrimestre.

Si miram l'ús que se n'ha fet classificat per estudis tenim la taula següent:

<b>ESTUDIS</b>	<b>HORES DE CLASSE</b>			<b>TANT PER CENT DEL TOTAL</b>		
	<i>1er Quatr.</i>	<i>2on Quatr.</i>	<i>Tot curs</i>	<i>1er Quatr.</i>	<i>2on Quatr.</i>	<i>Tot curs</i>
<b>BIOLOGIA</b>	287	216	503	12,00%	8,76%	10,36%
<b>C. EXTENS. PROFESSORAT</b>	3	1	4	0,13%	0,06%	0,09%
<b>CIENCIES DE LA TERRA</b>	169	172	341	7,07%	7,00%	7,03%
<b>DRET</b>	13	5	18	0,54%	0,20%	0,37%
<b>ECONOMIA</b>	142	246	388	5,94%	9,98%	7,99%
<b>EDUCACIO SOCIAL</b>	2	9	11	0,08%	0,37%	0,23%
<b>ESCOLA POLITÈCNICA</b>	749	1018	1767	31,33%	41,31%	36,39%
<b>FILOLOGIA CATALANA</b>	3		3	0,13%	0,00%	0,06%
<b>FILOLOGIA ESPANYOLA</b>	38	36	74	1,59%	1,46%	1,52%
<b>FISIQUES</b>	73	72	145	3,05%	2,94%	3,00%

<b>HISTÒRIA</b>	5	13	18	0,21%	0,53%	0,37%
<b>INFERMERIA</b>	37		37	1,55%	0,00%	0,76%
<b>PAS / PDI</b>		91	91	0,00%	3,69%	1,87%
<b>PEDAGOGIA</b>	89	173	262	3,72%	7,02%	5,40%
<b>PSICOLOGIA</b>	239	303	542	10,00%	12,29%	11,16%
<b>QUIMIQUES</b>	67	23	90	2,80%	0,95%	1,86%
<b>SAC, ICE, FUE</b>	75		75	3,14%	0,00%	1,54%
<b>TURISME</b>	400	84	484	16,73%	3,43%	9,98%
<b>TOTAL</b>	2391	2464	4855			

Aquestes xifres globals comparades amb el cursos anteriors:

<b>ESTUDIS</b>	<b>HORES DE CLASSE</b>			<b>TANT PER CENT DEL TOTAL</b>		
	<b>98-99</b>	<b>99-00</b>	<b>00-01</b>	<b>98-99</b>	<b>99-00</b>	<b>00-01</b>
<b>BIOLOGIA</b>	206	206	503	8,96%	5,94%	10,36%
<b>C. EXTENS.</b>	0	38	4	0,00%	1,10%	0,09%
<b>PROFESSORAT</b>						
<b>CIENCIES DE LA TERRA</b>	31	352	341	1,35%	10,15%	7,03%
<b>DRET</b>	10	10	18	0,44%	0,29%	0,37%
<b>ECONOMIA</b>	232	655	388	10,10%	18,88%	7,99%
<b>EDUCACIO SOCIAL</b>	4	0	11	0,17%	0,00%	0,23%
<b>ESCOLA POLITÈCNICA</b>	833	1040	1767	36,25%	4,04%	36,39%
<b>FILOLOGIA CATALANA</b>	3	35	3	0,13%	1,01%	0,06%
<b>FILOLOGIA ESPANYOLA</b>	0	12	74	0,00%	0,35%	1,52%
<b>FISIQUES</b>	112	188	145	4,87%	5,42%	3,00%
<b>HISTÒRIA</b>	4	30	18	0,17%	0,86%	0,37%
<b>INFERMERIA</b>	8	6	37	0,35%	0,17%	0,76%
<b>PAS / PDI</b>	77	31	91	3,35%	0,89%	1,87%
<b>PEDAGOGIA</b>	202	173	262	8,79%	4,99%	5,40%
<b>PSICOLOGIA</b>	395	422	542	17,19%	12,16%	11,16%
<b>QUIMIQUES</b>	4	52	90	0,17%	1,50%	1,86%
<b>SAC, ICE, FUE</b>	84	28	75	3,66%	0,81%	1,54%
<b>TURISME</b>	93	96	484	4,05%	2,77%	9,98%
<b>TOTAL</b>	2298	3469	4855			

**Ocupació de cada aula per estudis**

**01. Anselm Turmeda. Aula 8**

	1er QUAT		2on QUAT		TOT CURS	
BIOLOGIA	0	0,00%	22	4,28%	22	2,64%
ECONOMIA	0	0,00%	24	4,67%	24	2,88%
ESCOLA POLITÈCNICA	309	96,87%	468	91,05%	777	93,28%
PEDAGOGIA	10	3,13%	0	0,00%	10	1,20%
<b>TOTALS</b>	<b>319</b>	<b>46,91%</b>	<b>514</b>	<b>69,46%</b>	<b>833</b>	<b>58,66%</b>

L'aula està força saturada de classes. Les hores que queden a disposició dels alumnes solen ser hores "residuals", es a dir primera i darrera hora o el migdia. Hi ha hagut setmanes que l'ocupació ha rossat el 80%.

## 02. Anselm Turmeda. Aula 48

	1er QUAT		2on QUAT		TOT CURS	
ESCOLA POLITÈCNICA	302	100,00%	234	100,00%	536	100,00%
<b>TOTALS</b>	<b>302</b>	<b>44,41%</b>	<b>234</b>	<b>31,62%</b>	<b>536</b>	<b>37,75%</b>

## 03. Arxiduc Lluís Salvador

	1er QUAT		2on QUAT		TOT CURS	
TURISME	400	100,00%	77	100,00%	477	100,00%
<b>TOTALS</b>	<b>400</b>	<b>58,82%</b>	<b>77</b>	<b>10,41%</b>	<b>477</b>	<b>33,59%</b>

## 04. Guillem Cifre

	1er QUAT		2on QUAT		TOT CURS	
BIOLOGIA	16	4,55%	0	0,00%	16	2,15%
C. EXTENS. PROFESSORAT	2	0,57%	1	0,38%	3	0,47%
DRET	3	0,85%	0	0,00%	3	0,40%
INFERMERIA	32	9,09%	0	0,00%	32	4,29%
EDUCACIO SOCIAL	0	0,00%	0	0,00%		0,00%
FILOLOGIA CATALANA	3	0,85%	0	0,00%	3	0,40%
CIENCIES DE LA TERRA	26	7,39%	25	6,35%	51	6,84%
HISTÒRIA	3	0,85%	0	0,00%	3	0,40%
PAS / PDI	0	0,00%	16	4,07%	16	2,15%
PEDAGOGIA	7	1,99%	59	14,99%	66	8,85%

PSICOLOGIA	214	60,80%	292	74,21%	506	67,87%
SAC, ICE, FUE	46	13,07%	0	0,00%	46	6,17%
<b>TOTALS</b>	<b>352</b>	<b>51,76%</b>	<b>393</b>	<b>53,18%</b>	<b>745</b>	<b>52,50%</b>

### 05. Guillem Cifre . Macintosh

El mes d'octubre l'aula no s'emprà per a fer classes al estar reservada per Campus Extens.

	1er QUAT		2on QUAT		TOT CURS	
BIOLOGIA	27	15,88%	42	18,18%	69	17,21%
C. EXTENS. PROFESSORAT	1	0,59%	0	0,00%	1	0,25%
INFERMERIA	1	0,59%	0	0,00%	1	0,25%
EDUCACIO SOCIAL	2	1,18%	9	3,90%	11	2,74%
FILOLOGIA ESPANYOLA	38	22,35%	30	12,99%	68	16,96%
PAS / PDI	0	0,00%	25	10,82%	25	6,23%
PEDAGOGIA	72	42,35%	114	49,35%	186	46,38%
PSICOLOGIA	25	14,71%	11	4,76%	36	8,98%
QUIMIQUES	4	2,35%	0	0,00%	4	1,00%
<b>TOTALS</b>	<b>170</b>	<b>25,00%</b>	<b>231</b>	<b>31,22%</b>	<b>401</b>	<b>28,24%</b>

### 06. Guillem Colom

	1er QUAT		2on QUAT		TOT CURS	
BIOLOGIA	215	59,39%	87	35,88%	302	49,96%
INFERMERIA	4	1,10%		0,00%	4	0,66%
CIENCIES DE LA TERRA	143	39,50%	137	56,70%	280	46,40%
HISTÒRIA		0,00%	11	4,54%	11	1,82%
PAS / PDI		0,00%	4	1,65%	4	0,66%
QUIMIQUES		0,00%	3	1,24%	3	0,50%
<b>TOTALS</b>	<b>362</b>	<b>53,24%</b>	<b>242</b>	<b>32,77%</b>	<b>604</b>	<b>42,57%</b>

Les xifres són especials. Està molt marcada entre classes els matins i els capvespres. La majoria de capvespres l'aula està reservada per classes.

### 07. Mateu Orfila

1er QUAT	2on QUAT	TOT
----------	----------	-----



						CURS
BIOLOGIA	24	14,12%	49	24,44%	73	19,70%
FILOLOGIA ESPANYOLA	0	0,00%	3	1,50%	3	0,81%
FISIQUES	73	42,94%	68	34,16%	141	38,19%
CIENCIES DE TERRA	0	0,00%	10	4,99%	10	2,70%
HISTÒRIA	2	1,18%	2	1,00%	4	1,08%
PAS / PDI	0	0,00%	40	19,95%	40	10,80%
QUIMIQUES	63	37,06%	20	10,22%	83	22,54%
SAC, ICE, FUE	8	4,71%		0,00%	8	2,16%
TURISME	0	0,00%	7	3,74%	7	2,02%
<b>TOTALS</b>	<b>170</b>	<b>25,00%</b>	<b>200</b>	<b>27,09%</b>	<b>370</b>	<b>26,09%</b>

#### 08. Mateu Orfila. Economia i Empresa

	1er QUAT		2on QUAT		TOT CURS	
BIOLOGIA	0	0,00%	8	3,51%	8	2,17%
ECONOMIA	140	100,00%	207	90,79%	347	94,29%
FILOLOGIA ESPANYOLA	0	0,00%	3	1,32%	3	0,82%
FISIQUES	0	0,00%	4	1,75%	4	1,09%
PAS / PDI	0	0,00%	6	2,63%	6	1,63%
<b>TOTALS</b>	<b>140</b>	<b>20,59%</b>	<b>228</b>	<b>30,81%</b>	<b>368</b>	<b>25,92%</b>

#### 11. Anselm Turmeda. Aula 7.

	1er QUAT		2on QUAT		TOT CURS	
ESCOLA POLITÈCNICA	68	100,00%	124	100,00%	192	100,00%
<b>TOTALS</b>	<b>68</b>	<b>10,00%</b>	<b>124</b>	<b>16,76%</b>	<b>192</b>	<b>13,52%</b>

#### 12. Anselm Turmeda. Aula 34.

	1er QUAT		2on QUAT		TOT CURS	
ESCOLA POLITÈCNICA	108	100,00%	220	100,00%	328	100,00%
<b>TOTALS</b>	<b>108</b>	<b>15,88%</b>	<b>220</b>	<b>29,73%</b>	<b>328</b>	<b>23,10%</b>

## Impressores. Número d'impressions i consum tònors

Aquest any ha seguit augmentat el número de còpies que imprimeixen els alumnes. S'han imprès **quasi un milió i mig de còpies**. Probablement aquest fet estigui induït a l'existència del projecte Campus Extens. És molt freqüent que els alumnes imprimeixin tot el que hi ha disponible a la Internet de les assignatures que els hi interessin.

S'han instal·lat aparells d'impressió a doble cara a les impressores que ho accepten, amb el que s'ha disminuït el número de fols que s'empren.

A continuació es detallen les xifres d'impressions. Els càlcul de fulles de cursos 97-98 i 98-99 és aproximat a partir del número de tònors emprats, amb excepció de l'aula de l'Anselm Turmeda de la que sí es tenia controlat el número d'aproximadament 140.000 fulles. Les xifres d'aquest curs i de l'anterior són concretes a partir dels contadors de les impressores.

### Pàgines impreses

<b>AULA</b>	<b>97-98</b>	<b>98-99</b>	<b>99-00</b>	<b>00-01</b>
01 - A. Turmeda. Aula 8	<b>139.000</b>	140.000	136.337	147.770
02 - A. Turmeda. Aula 48	-	75.000	53.179	48.373
03 - Turisme	-	45.000	42.587	78.325
04 - Guillem Cifre (PC)	-	35.000	114.177	161.788
05 - Guillem Cifre (Mac)	-	55.000	97.450	131.194
06 - Guillem Colom	-	-	40.224	130.644
07 - Mateu Orfila	-	120.000	100.466	238.159
08 - Mateu Orfila. Economia	-	-	-	80.677
09- Ramon Llull	-	60.000	194.894	131.402
10- Sa Riera	-	30.000	137.315	125.648
11- A. Turmeda. Aula 7 (Mac)	-	-	75.126	25.093
12- A. Turmeda. Aula 34	-	-	25.454	139.655
<b>TOTAL</b>	<b>139.000</b>	<b>560.000</b>		

Cal assenyalar que les aules 9 i 12 han estat dos mesos sense imprimir per rotura de la impressora.

El **número de tònors emprats** en total ha estat de **140**.

[<tornar a l'índex de serveis>](#)

## 9.15 BORSA DE TREBALL

Les dades que es donen a continuació aporten informació del **curs acadèmic 2000-2001**

### -Resum de dades quantitatives

#### 1. Alumnat

Alumnes inscrits en la BT.....	1.551
Dones.....	955
Homes.....	596

#### 2. Empreses

Total d'Empreses que han contactat amb la BT.....	336
Nombre d'ofertes laborals gestionades a través de la BT.....	443

### -RESUM DELS CONVENIS DE COOPERACIÓ EDUCATIVA SIGNATS

<b>CURS</b>	<b>convenis de cooperació educativa signats</b>
1993-94	8
1994-95	18
1995-96	35
1996-97	71
1997-98	131
1998-99	242
1999-2000	312
<b>2000-2001</b>	<b>344</b>

### ALUMNES INSCRITS A LA BORSA DE TREBALL PER CURSOS

<b>Curs</b>	<b>Nombre d'alumnes</b>
1993-94	321
1994-95	443
1995-96	632
1996-97	924
1997-98	1540
1998-99	1595
1999-2000	1420

<b>2000-2001</b>	<b>1551</b>
------------------	-------------

## RESUM D'OFERTES LABORALS, SOL.LICITUDS D'EMPRESES PER CURSOS

<b>Curs</b>	<b>Empreses</b>	<b>Ofertes Laborals</b>
1993-94	21	38
1994-95	44	80
1995-96	56	128
1996-97	126	225
1997-98	134	240
1998-99	164	296
1999-2000	236	397
<b>2000-2001</b>	<b>336</b>	<b>443</b>

### **-Programa Leonardo da Vinci. CAEB-UIB**

Gestió de **72** beques destinades a estudiants de darrer curs i recent titulats, per realitzar pràctiques en empreses de la Unió Europea.

[<tornar a l'índex de serveis>](#)

## 9.16 Comissió per al seguiment dels serveis contractats

### RESULTATS OBTINGUTS A LES BÚSTIES DE SUGGERIMENTS (de 01-06-98 a 31-05-01)

Per Acord normatiu del dia 31 de març de 1998 es creà la comissió per al seguiment dels serveis contractats per la Universitat, presidida pel vicerector d'Infraestructures i Medi Ambient. Les seves funcions són:

- Canalitzar les queixes i els suggeriments
- Objectivar-los
- Conèixer els punts de millora de cada un dels serveis (definir-ne els riscos i punts crítics)
- Dissenyar sistemes d'autoavaluació i autocorrecció per als serveis
- Comprovar el funcionament d'aquests sistemes
- Proposar modificacions a les clàusules dels contractes

La gestió de les bústies de suggeriments està al càrrec del personal tècnic de l'Oficina de Planificació i Prospectiva, que amb data 2 de juny de 2000 elaborà el document «Proposta de millores en el control de concessionaris i empreses contractades», que va ser presentat al Consell Executiu.

#### 1. UTILITZACIÓ DE LES BÚSTIES

	1998-2001		1998-99		1999-2000			2000-2001			
	Nre.	%	Nre.	%	Nre.	%	+/- % sobre 98-99	Nre.	%	+/- % sobre 98-99	+/- % sobre 99-00
<b>TOTAL ASSUMPTE</b>	4.343	100	1.809	100	1.275	100	-29,5	1.259	100	-30,4	-1,3
<b>PER TIPUS DE BÚSTIA</b>											
A LES BÚSTIES FISIQUES	3.662	84,3	1.615	89,3	1.010	79,2	-37,5	1.037	82,4	-36,8	2,7
A LA BÚSTIA WEB	681	15,7	194	10,7	265	20,8	36,6	222	17,6	14,4	-16,2
<b>PER TIPUS D'USUARI</b>											
ESTUDIANTS	3.080	70,9	1.244	68,8	886	69,5	-28,8	950	75,5	-23,6	7,2
PAS	566	13,0	265	14,6	162	12,7	-38,9	139	11,0	-47,5	-14,2
PDI	379	8,7	153	8,5	112	8,8	-26,8	114	9,1	-25,5	1,8
ALTRES	76	1,7	26	1,4	39	3,1	50,0	11	0,9	-57,7	-71,8
NHS/NC	242	5,6	121	6,7	76	6,0	-37,2	45	3,6	-62,8	-40,8
<b>PER MOTIUS</b>											
FELICITACIÓ	123	2,8	72	4,0	27	2,1	-62,5	24	1,9	-66,7	-11,1
QUEIXA	4.000	92,1	1.627	89,9	1.184	92,9	-27,2	1.189	94,4	-26,9	0,4
SUGGERIMENT	220	5,1	110	6,1	64	5,0	-41,8	46	3,7	-58,2	-28,1
<b>% IDENTIFICACIÓ</b>											
NOM	846	19,5	388	21,4	235	18,4	-39,4	223	17,7	-42,5	-5,1
E-MAIL	330	7,6	104	5,7	111	8,7	6,7	115	9,1	10,6	3,6
TELÈFON	590	13,6	250	13,8	160	12,5	-36,0	180	14,3	-28,0	12,5
ADREÇA	297	6,8	119	6,6	93	7,3	-21,8	85	6,8	-28,6	-8,6

- Cal esmentar que l'administrador de la bústia elimina aquelles aportacions ofensives i les inclassificables.
- Com a primera reflexió, cal dir que l'obertura del canal de recollida de queixes i suggeriments va ocasionar una allau de comunicacions els primers mesos.
- El segon any de funcionament es va registrar una disminució de la utilització de les bústies, que ha quedat estabilitzada el tercer, i a la vegada es veu que ha anat minvant el percentatge de felicitacions i incrementant-se el de queixes; una de les interpretacions podria ser per un cert desengany en veure que alguns fets denunciats no són corregits.

A continuació s'inclouen les representacions gràfiques extretes de la taula anterior, per tal de permetre una anàlisi més còmoda. Les principals conclusions, evidents a les xifres de la taula i a les gràfiques de les pàgines següents, són:

- Els anys 1999-2000 i 2000-2001 han mostrat índexs de participació semblants, inferiors al de 1998-99.
- L'any 1999-2000 va incrementar-se notablement l'ús de la bústia web, que ha minvat lleugerament el 2000-2001.
- Hi ha hagut un increment de l'ús dels estudiants l'any 2000-2001 i una minva de la participació —sobretot— del PAS.
- Han anat minvant les felicitacions i els suggeriments, i incrementant-se les queixes.
- Ha minvat la identificació mitjançant el nom de l'usuari, i s'ha incrementat la indicació de l'adreça electrònica i del número de telèfon, la qual cosa implica que s'espera cada cop més una atenció personalitzada.

ASSUMPTES PER TIPUS DE IDENTIFICACIÓ

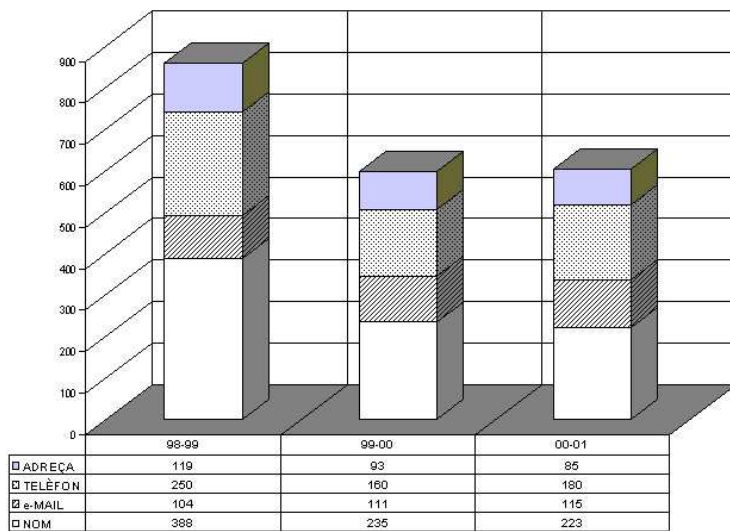

1. RESUM CONJUNT DE TOTS ELS SERVEIS

COMUNICACIONS PER SERVEIS	98-01		98-99		99-00			00-01			
	Nre.	% sobre total	Nre.	% sobre total	Nre.	% sobre total	+/- % sobre 99	Nre.	% sobre total	+/- % sobre 99	+/- % sobre 99-00
BARS I MENJADORS	1.490	34,3	761	42,1	434	34,0	-43,0	295	23,4	-61,2	-32,0
FOTOCOPIES	839	19,3	192	10,6	187	14,7	-2,6	480	38,5	139,6	146,0
CAMPUS	465	10,7	222	12,3	151	11,8	-32,0	92	7,3	-58,6	-39,1
MÀQUINES EXPENEDORES	425	9,8	188	10,4	152	11,9	-19,1	85	6,8	-54,8	-44,1
EMT	234	5,4	82	4,5	88	6,9	7,3	64	5,1	-22,0	-27,3
ENSENYAMENT	196	4,5	52	2,9	69	5,4	32,7	75	6,0	44,2	8,7
NETEJA	106	2,4	51	2,8	21	1,6	-58,8	34	2,7	-33,3	61,9
SEGURETAT I VIGILÀNCIA	101	2,3	41	2,3	37	2,9	-9,8	23	1,8	-43,9	-37,8
BIBLIOTEQUES	89	2,0	15	0,8	16	1,3	6,7	58	4,6	286,7	262,5
ADMINISTRACIÓ	72	1,7	32	1,8	23	1,8	-28,1	17	1,4	-46,9	-26,1
JARDINERIA	68	1,6	41	2,3	12	0,9	-70,7	15	1,2	-63,4	25,0
MANTENIMENT	61	1,4	42	2,3	12	0,9	-71,4	7	0,6	-83,3	-41,7
TELEFONS PÚBLICS	52	1,2	30	1,7	10	0,8	-66,7	12	1,0	-60,0	20,0
ALTRES UIB	51	1,2	21	1,2	21	1,6		9	0,7	-57,1	-57,1
PUNT D'ATENCIÓ MÈDICA	24	0,6	13	0,7	6	0,5	-53,8	5	0,4	-61,5	-16,7
BUSTIES	20	0,5	8	0,4	10	0,8	25,0	2	0,2	-75,0	-80,0
INSTAL. ESPORTIVES	19	0,4			19	1,5					-100,0
RESIDÈNCIA UNIVERSITÀRIA	16	0,4	12	0,7			-100,0	4	0,3	-66,7	
LIBRERIA CAMPUS	10	0,2	1	0,1	7	0,5	600,0	2	0,2	100,0	-71,4
HOTELERIA-TURISME	4	0,1	4	0,2			-100,0			-100,0	
INVESTIGACIÓ	1	0,0	1	0,1			-100,0			-100,0	
PERSONALS											
<b>TOTAL</b>	<b>4.343</b>	<b>100,0</b>	<b>1.809</b>	<b>100,0</b>	<b>1.275</b>	<b>100,0</b>	<b>-29,5</b>	<b>1.259</b>	<b>100,0</b>	<b>-30,4</b>	<b>-1,3</b>

• La gràfica següent presenta el total d'incidències per a cada servei, al llarg de les tres campanyes:

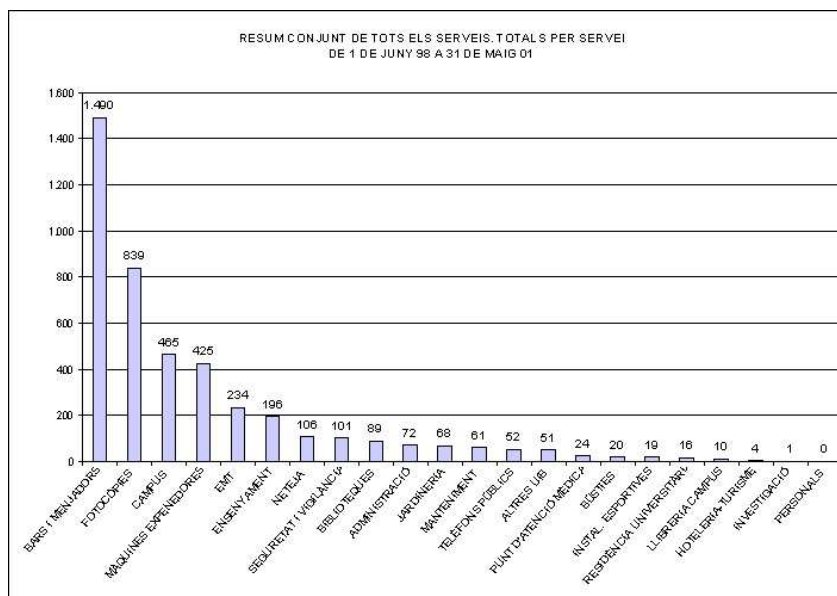

• En el total plurianual els serveis que abasten la majoria de les queixes són quatre, per aquest ordre: bars i menjadors, fotocòpies, campus i màquines expenedores. Entre tots reuneixen el 74,1 per cent del total:

MOTIUS AMB MÉS ALTA INCIDÈNCIA  
1 DE JUNY 98 - 31 DE MAIG 2001

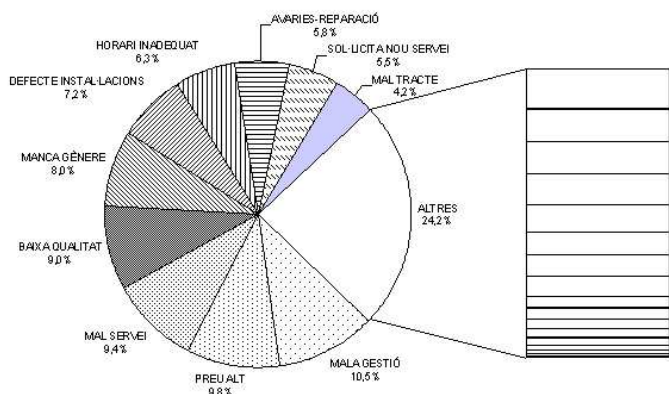

- El gràfic següent representa l'evolució dels assumptes tractats per a cada un dels serveis, al llarg dels tres anys de la campanya 1998-2001.

RESUM CONJUNT DE TOTS ELS SERVEIS. TOTS PER SERVEI I ANY  
DE 1 DE JUNY 1998 A 31 DE MAIG 2001

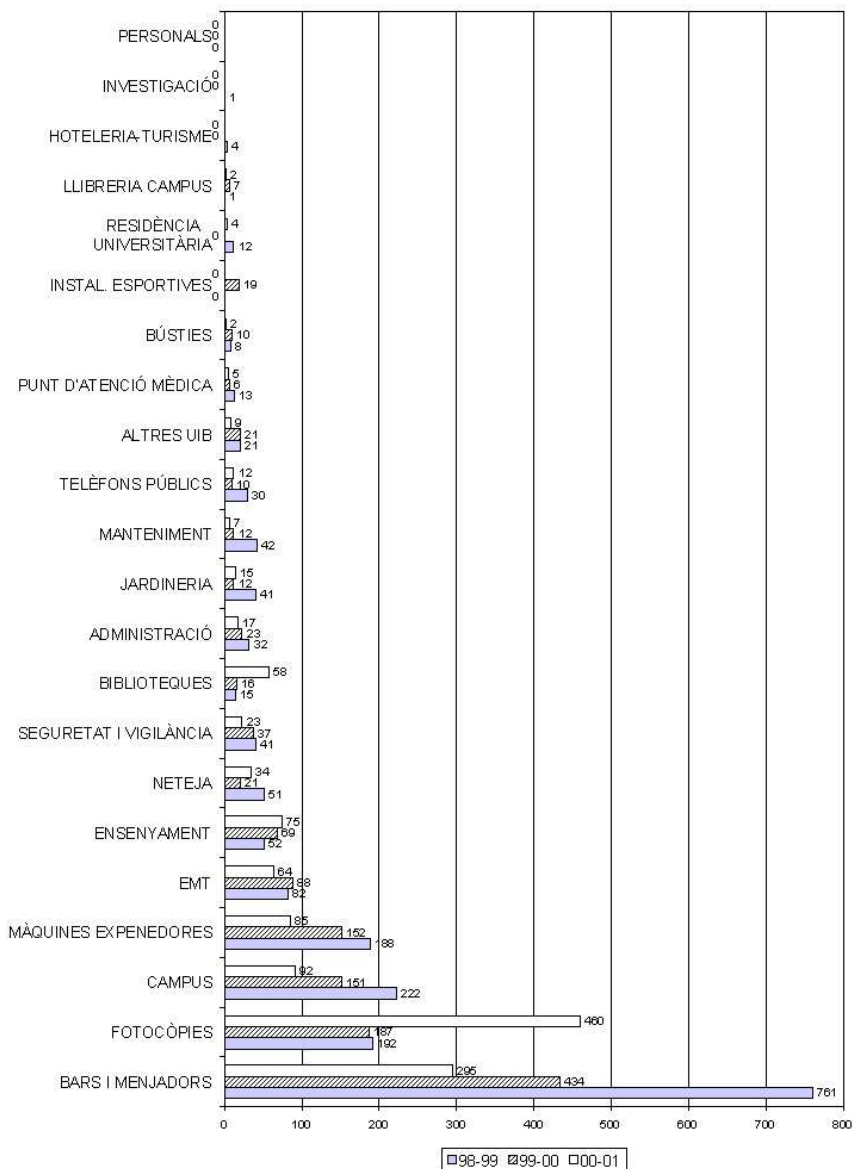

- Veiem una modificació de la prevalença dels diferents serveis al llarg dels anys a la gràfica següent: minva progressivament la prevalença de bars i menjadors; hi ha un

marcat descens sobre campus i màquines expenedores el 2000-2001; i les fotocòpies han sofert un importantíssim increment de queixes: les rebudes el 2000-2001 suposen el 139,6 per cent de les que es reberen el 1998-99:

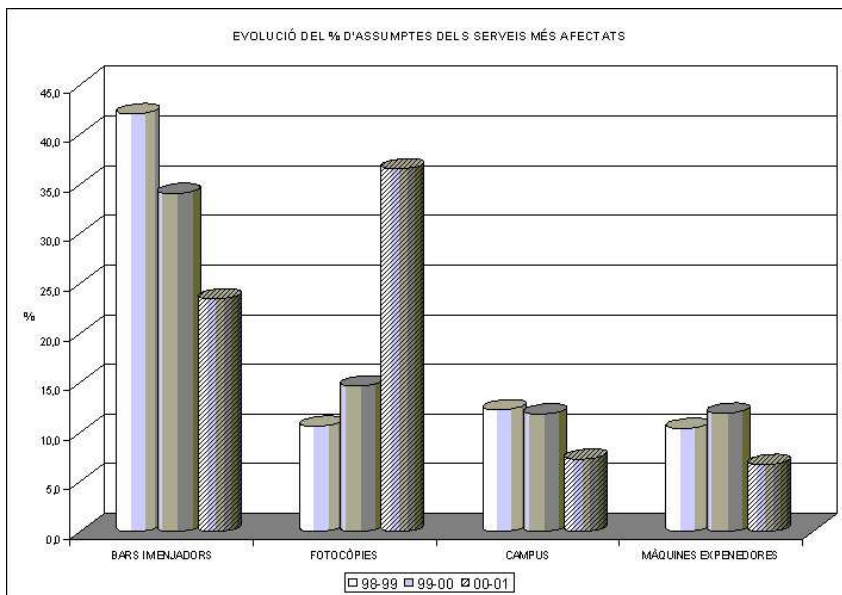

- Pel que fa als motius de queixa, un 75,8 per cent es refereixen a tan sols 10 motius, mentre que els 18 que resten es reparteixen el 25,2 per cent que resta:

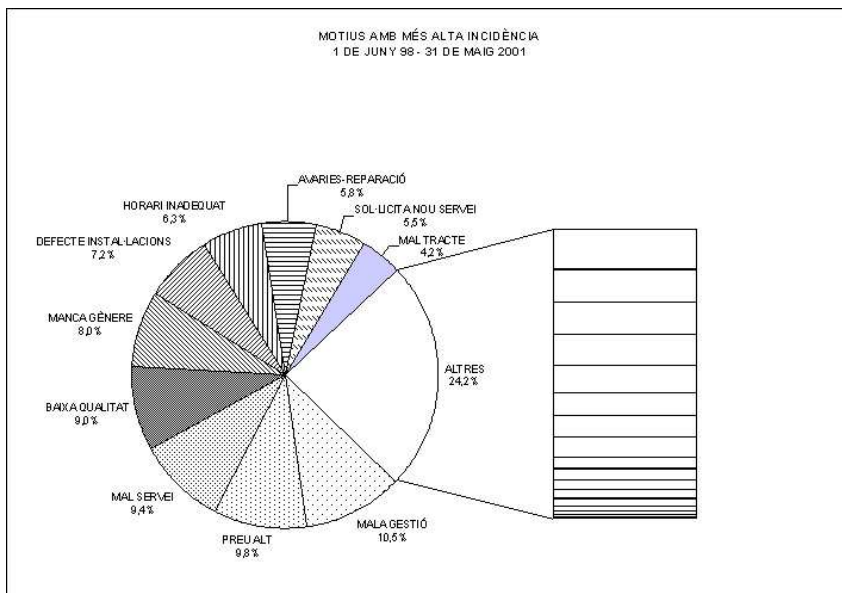

— El gràfic següent presenta la incidència dels diferents motius per al conjunt de serveis, en el conjunt de les tres campanyes considerades.

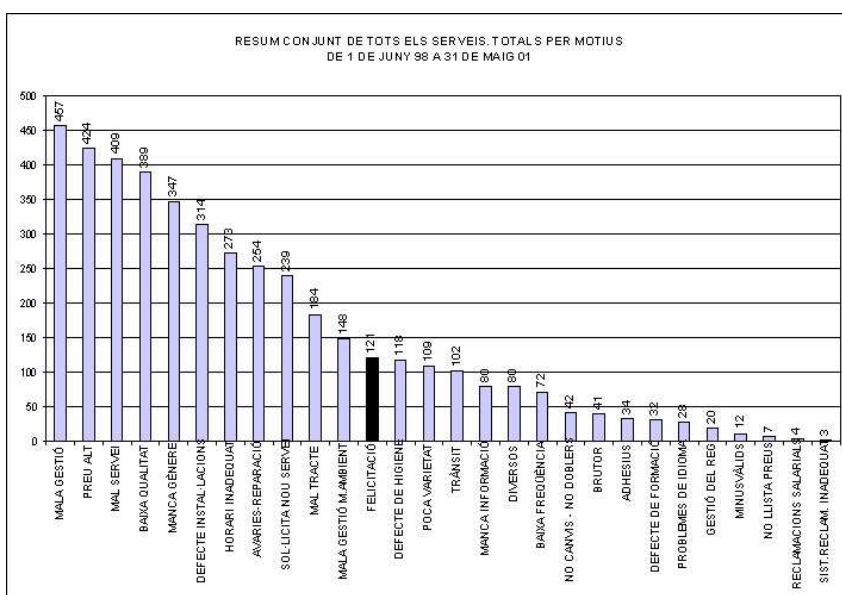



## 1. ESTADÍSTIQUES PER CAMPANYA

De cada període que es consideri pot disposar-se, de manera automatitzada, d'una sèrie de taules i gràfics:

- Documents rebuts i classificació de queixes per serveis
- Queixes de cada servei per edificis de la UIB
- Serveis contractats
- Tipus de queixa per serveis contractats (taula i gràfica per a cada servei)
- Serveis propis
- Tipus de queixa per serveis propis de la UIB (taula per a cada servei)

## 1. ESTADÍSTIQUES MENSUALS

Per a més detall, i seguint el mateix esquema, es disposa de les sèries mensuals que s'han anat preparant al llarg del temps de funcionament de les bústies, des de juny de 1998.

## 2. EVOLUCIÓ PER SERVEIS

Per a cada un dels serveis s'ha elaborat, com a mostra de l'evolució dels assumptes tractats a les bústies, un conjunt de tres documents, llevat dels casos en què el nombre d'assumpes és igual o inferior a 1:

- Gràfic de sectors amb el percentatge de tipus d'assumpte per al període 1998-2001.
- Taula comparativa 1998-99, 1999-2000, 2000-2001 i conjunt 1998-2001 amb l'evolució dels tipus d'assumpes rebuts.
- Gràfic de barres amb la representació dels tipus de motiu, amb el nombre per a cada campanya.

## 1. RESOLUCIÓ DELS MOTIUS DE QUEIXA

Les comunicacions arribades a les bústies són tractades periòdicament a la comissió de seguiment dels serveis contractats i, a més, setmanalment són comentades a una subcomissió integrada pel vicerector d'Infraestructures i Medi Ambient, el Gerent i el tècnic encarregat de la gestió.

La manera més efectiva d'aconseguir canvis en la gestió de les concessions és introduir modificacions en els plecs dels concursos, a més d'un increment en el control directe sobre els concessionaris. Com que la modificació dels plecs és quelcom que només es pot fer a mitjà i llarg termini, el fort de les nostres accions es concreta en el seguiment constant de cada un dels serveis, sense perdre mai de vista l'objectiu de millorar les condicions dels concursos vers els interessos de la UIB.

El control dels concessionaris és ara mateix un seguiment estadístic de les bústies, i una actuació sobre els diferents concessionaris pel que fa a les queixes principals. Moltes de les queixes rebudes són indefinides o topen amb la rigidesa, en uns casos, o amb la indefinició, en altres, dels contractes dels serveis.

Un cas particular és el de l'Empresa Municipal de Transports (EMT), que és jutjada per la comunitat universitària com un servei sobre el qual la UIB pogués tenir algun tipus de capacitat decisòria. El vicerector d'Infraestructures i Medi Ambient duu a terme una tasca contínua amb l'EMT per tal d'aconseguir les millores demanades per tota la comunitat universitària, però hem de tenir en compte que no es tracta d'un servei contractat per la Universitat, sinó d'un servei municipal.

A més, i de manera molt important, ha de posar-se l'accent en el fet que el mateix Vicerectorat introdueix als serveis tota una sèrie de mesures per millorar la gestió mediambiental del campus (es tracta, en definitiva, de dur a la pràctica, de forma progressiva, la ja famosa regla de les tres erres: reducció, recuperació i reciclatge).

## 2. RESULTATS DE LA CAMPANYA JUNY DE 2000 – MAIG DE 2001

A continuació es presenten les taules que resumeixen l'estadística de les bústies de la darrera campanya:

- Documents rebuts i classificació de les queixes per serveis.
- Queixes de cada servei, per edificis de la UIB.

ASSUMPES EXTREMS DE LES COMUNICACIONS	ARXIDUC		CAS EXT.UNIV.			GUILLEM CIFRE DE	GUILLEM COLOM	MATEU ORFILA	RAMON	SA	
	ANSELM TURMEDA	LLUÍS SALVADOR	AULARI	JAI	MENORCA EXT.UNIV.EIVISSA	COLONYA	CASASNOVAS	I ROTGER	LLULL	RESIDÈNCIA RIER	
ADMINISTRACIÓ	2						1		1	2	
BÚSTIES				1				1			
CAMPUS	2		4		3	16		5	3	2	1
ENSENYAMENT	1					21		5	12	2	1
INVESTIGACIÓ											
PERSONALS											
BIBLIOTEQUES						35				6	1
UIB	3					2					
HOTELERIA-TURISME											
Subtotal serveis propis	8		5		3	75		11	16	12	4
% respecte al subtotal	3,2		2,0		1,2	29,6		4,3	6,3	4,7	18
BARS I MENJADORS	28	2				55		5	23	58	2
EMT						2		3	3	2	
FOTOCÒPIES	39		4	1		333		11	20	25	1
JARDINERIA	1					5		2	3		
MANTENIMENT			1			2			1	3	
MÀQUINES											
EXPENEDORES			11			26		10	13	8	

NETEJA	1		1			16	1	2	11		
PUNT D'ATENCIÓ MÈDICA				5							
RESIDÈNCIA UNIVERSITÀRIA										4	
SEGURETAT I VIGILÀNCIA		1	1			2	7	8			
TELÈFONS PÚBLICS	1					5	2		4		
LLIBRERIA CAMPUS								2			
INSTAL. ESPORTIVES											
<b>Subtotal serveis contractats</b>	<b>70</b>	<b>3</b>	<b>18</b>	<b>6</b>	<b>3</b>	<b>446</b>	<b>41</b>	<b>75</b>	<b>111</b>	<b>5</b>	<b>3</b>
<b>% respecte al subtotal</b>	7,0	0,3	1,8	0,6		44,3	4,1	7,5	11,0	0,5	3,
<b>TOTAL</b>	<b>78</b>	<b>3</b>	<b>23</b>	<b>6</b>	<b>3</b>	<b>521</b>	<b>52</b>	<b>91</b>	<b>123</b>	<b>5</b>	<b>7</b>
<b>% respecte al total</b>	6,2	0,2	1,8	0,5	0,2	41,4	4,1	7,2	9,8	0,4	6,
<b>COMUNICACIONS</b>											
COMUNICACIONS	45	3	22	6	3	264	33	62	75	4	4
A LES BÚSTIES FÍSQUES	17	2	21	3		238	31	54	55		3
A LA BÚSTIA WEB	28	1	1	3	3	26	2	8	20	4	
ESTUDIANTS	29		19	5	2	234	18	33	55	3	4
PAS	12					2	1	5	17		
PDI	3	2				10	12	19	1		
ALTRES						4		1	1	1	
NS/NC	1	1	3	1	1	14	2	4	1		
FELICITACIONS	1			2		2	1	3	7	1	
QUEIXES	41	3	21	3	3	252	31	54	66	3	4
SUGGERIMENTS	3		1	1		10	1	5	2		

[<tornar a l'índex de serveis>](#)

## 9.17 CORAL UNIVERSITAT DE LES ILLES BALEARS

La Coral Universitat de les Illes Balears, com l'any passat, ha duit a terme una temporada intensa i densa d'activitats al llarg del curs 2000-01, en la qual destacaríem:

1. La consolidació de les seves sis corals filials: **Coral Cincset**, **Coral Vuitdeu**, **Coral Onzetretze** i **Coral Juvenil** (amb col·laboració amb Joventuts Musicals), **Cor de Mestres Cantaires** i **Orfeó Universitari**.

2. La consolidació del Cor de Mestres de Cantaires, creat el curs passat, format per una cinquantena de cantaires, integrat exclusivament per mestres i professors de l'ensenyament Primari i Secundari.

3. La participació de la **Coral Universitat de les Illes Balears** a concerts arreu, del quals destacaríem:

- Dia 7 de novembre de 2000, a l'Auditori de Palma, amb l'Orquestra Simfònica de Galícia i el seu cor, sota la direcció de Víctor Pablo Pérez (Simfonia núm. 2, Lobgesang, de F. Mendelssohn).
- Dia 19 de novembre de 2000, a l'Auditori d'Alcúdia. Primera audició a Mallorca de la Missa per a solistes i doble cor de R. Vaughan-Williams.
- Dia 21 de novembre de 2000, a l'Església dels Sagrats Cors de Palma (programa de Santa Cecília).
- Dia 25 de novembre de 2000, a l'Auditori Sa Màniga de Cala Millor (programa de Santa Cecília).
- Dia 15 de desembre de 2000, a l'Auditori de Palma, amb l'Orquestra Simfònica de Balears Ciutat de Palma, sota la direcció de Fernando Marina (estrena de l'obra d'A. Martorell Psalmus 50, Psalmus penitentialis, dedicada a la Coral UIB).
- Dia 17 de desembre de 2000, a l'Auditori de Palma. Concert tradicional de Nadal amb totes les corals filials.
- Dia 10 d'abril de 2001, a l'Auditori de Palma, amb l'Orquestra Simfònica de Balears Ciutat de Palma, sota la direcció de Laszlo Heltay (El Messies de G. F. Haendel).
- Dia 5 de maig de 2001, a l'Auditori de Palma, amb l'Orquestra Simfònica de Balears Ciutat de Palma, Joan Pons, Maria del Mar Bonet i el grup UC, sota la direcció de Salvador Brotons.
- Dia 13 de juliol de 2001, a la Parròquia de Santa Maria de Maó, amb l'organista Arnau Reinés (obres de J. S. Bach i Missa per a solistes i doble cor de R. Vaughan-Williams).

A més, la Coral UIB ha duit a terme actuacions amb l'Orquestra Simfònica de Cannes en una gira coincident amb el Festival Internacional de Cinema de Cannes els dies 12, 13 i 14 de maig de 2001.

[<tornar a l'índex de serveis>](#)

## 9.18 GABINET TÈCNIC D'IMATGE

El Gabinet Tècnic d'Imatge es va crear el 13 de març de 2000 amb motiu de la reestructuració duta a terme al Servei de Publicacions i Intercanvi Científic; el Consell Executiu va considerar necessària aquesta creació, ateses la importància creixent de la imatge corporativa i la necessitat de donar una resposta millor i més àgil en matèria d'imatge institucional específica i de disseny gràfic.

El responsable és Jaume Falconer i Perelló, tècnic en disseny gràfic, i compta amb el suport administratiu del Vicerectorat d'Extensió Universitària i Activitats Culturals, del qual depèn directament, amb un auxiliar administratiu.

La seva funció és dissenyar cartells, tríptics, díptics, cobertes de llibre, desplegable, imatge corporativa, etc.; tot el disseny gràfic que li encomanin de qualsevol estament de la comunitat universitària.

La relació de feines que s'han dut a terme aquest curs acadèmic és la següent:

FEINA	QUANTITAT	TOTAL (PTES.)
Adhèsius	18	638.464
Altres	20	2.058.180
Cartells	50	3.543.972
Cobertes de llibre	79	649.600
Desplegables	8	1.274.260
Díptics	29	1.727.460
Fulletes	3	183.280
Imatge corporativa	20	1.031.588
Postals	22	1.129.260
Punts de llibre	3	214.600
Tríptics	18	2.167.400
<b>TOTAL</b>		

A més de fer aquestes tasques, una altra funció del Gabinet és tenir cura del compliment del *Llibre d'imatge* de la Universitat de les Illes Balears, a fi que la imatge corporativa de la nostra universitat sigui única, i no una diversificació.

També ha organitzat dues exposicions, per la qual cosa es varen habilitar els passadissos de l'entrada de l'edifici de Sa Riera; aquest fet té una certa importància, ja que l'edifici es veu en millors condicions.

Els títols de les exposicions són:

- *Guillem Colom: natura i ciència*, que tingué una durada d'un mes, del 18 de gener al 18 de febrer de 2001
- *El comerç de gra de Sardenya a Mallorca*, que tingué una durada d'una setmana, del 23 al 30 d'abril de 2001.



## 9.19 OFICINA D'INFORMACIÓ

### INTRODUCCIÓ

El mes d'octubre del 2000 l'Oficina d'Informació es va traslladar, passant a tenir un espai propi defora de l'edifici Ramon Llull. El fet de disposar d'un local ample, despatxos i espai per emmagatzemar material ha canviat profundament el funcionament i les prestacions de l'O d'I.

A part de respondre les demandes d'informació que ens arriben (per telèfon, personalment, per e-mail...) l'O d'I duu a terme també una tasca activa i continuada de recerca i classificació de la informació que pot interessar als nostres usuaris. La novetat des que tenim el nou espai és que aquesta informació ara està a l'abast dels usuaris, que la poden consultar directament. Disposam d'uns prestatges on hi ha ben organitzada i classificada tota la informació de què disposam perquè els usuaris ho puguin agafar lliurement. Aquest sistema el denominam d'autoconsulta, i està compost per carpetes classificadores, llibres, publicacions i CD-Roms. A més, tenen a la seva disposició taules i cadires, i quatre ordinadors amb connexió a Internet perquè puguin fer les seves pròpies recerques d'informació.

Per una altra banda, el fet de no estar pus al hall de l'edifici Ramon Llull també ha suposat un canvi molt important. El nombre de demandes presencials ha baixat, perquè ara només rebem les de persones que vénen realment a l'O d'I a fer una consulta (abans en molts de casos complien funcions que corresponen a la consergeria i als serveis administratius). Aquest descens i adequació de les demandes ha comportat una millora qualitativa considerable. El fet que la persona que ve a fer una consulta es pugui asseure, i es pugui expressar sense contínues interrupcions, i pugui disposar de tot el temps necessari, és molt favorable. De fet, hem conegut una millora molt important en el grau de satisfacció dels nostres usuaris.

### ACTIVITATS ORGANITZADES PER L'OD'I

L'Oficina d'Informació juntament amb el coordinador per a les relacions amb els centres de secundària han organitzat el programa *Estudia a la Universitat* per tal de donar a conèixer l'oferta acadèmica, i molt especialment per facilitar la tasca d'orientació i selecció d'aquells estudis que millor s'adapten a les característiques de qualsevol persona que vulgui començar la formació universitària. Dins aquest programa s'han realitzat les següents activitats:

- **Coneix la UIB**

Les jornades *Coneix la UIB*, que a partir d'enguany han substituït les Portes Obertes, s'han realitzat el 23 i 30 de març de 2001. L'objectiu és oferir una informació completa i de primera mà a les persones interessades a cursar els seus estudis a la nostra Universitat. Hem convidat tots els estudiants de segon de batxillerat LOGSE, COU, cinquè de formació professional i cicles formatius del grau superior.

Per orientar els estudiants, s'han fet vint-i-dues xerrades simultànies sobre els estudis impartits a la UIB, agrupats per facultats i escoles. Hi havia dos torns, un de les 10 a les 10.45 h i l'altre de les 11 a les 11.45 h. A part de les sessions informatives sobre els estudis, es varen organitzar activitats complementàries perquè els estudiants coneguin els distints serveis que hi ha al campus. Aquestes activitats es varen realitzar de 12 a 13 h.

El nombre de participants ha estat 1531 el 23 de març i 1525 el 30 de març. En total han participat 51 centres de Mallorca. Han impartit sessions informatives 35 professors de la UIB. Els estudiants han pogut visitar quinze laboratoris relacionats amb els estudis que s'imparteixen a la UIB, a més a més, les biblioteques del campus i l'Oficina d'Informació on podien demanar qualsevol tipus d'informació tant de la nostra universitat com d'altres.

El material que donarem a cada estudiant que ens va visitar fou el següent: un fulletó sobre els estudis que imparteix la UIB, adhesius de la UIB, el plànol del campus, i informació sobre la Residència i sobre les instal·lacions esportives

- **Taules rodones dels estudis que imparteix la UIB**

L'objectiu d'organitzar unes taules rodones sobre cada carrera que s'imparteix a la UIB és donar la informació necessària a les persones interessades a iniciar una carrera a aquesta universitat, a més, oferir orientació per tal de fer l'elecció més apropiada segons les capacitats, les aptituds, els interessos i les expectatives de cada persona i segons les característiques de cada estudi.

Aquestes taules rodones s'han adreçat als estudiants preuniversitaris, orientadors, informadors, pares, mares i totes aquelles persones interessades a iniciar un estudi a la UIB.

Han participat, per cada estudi, un professor de la UIB, que parlava del contingut dels estudis, un professional, que tractà el tema de les sortides professionals, i un estudiant, que exposà la seva experiència. Un tècnic d'informació ha fet de moderador.

Les sessions es varen fer a l'edifici Sa Riera (c/ de Miquel dels Sants Oliver, 2. Palma), a les 19.30 h.

El nombre d'assistents va ser el següent:

<b>Estudis</b>	<b>Nombre de participants</b>
Psicologia	80
Treball Social	40
Biologia i Bioquímica	80
Química	40
Física	25
Matemàtiques	25
Dret	42
Relacions Laborals	16
ET en Informàtica de Gestió, Sistemes i E en Informàtica	43
ET en Telecomunicació (Telemàtica) i ET Industrial (Electrònica)	70
Empresarials, Economia i Administració i Direcció d'Empreses	92
Turisme, Direcció Hotelera Internacional i Títol Superior de Turisme	80
Infermeria i Fisioteràpia	102
Pedagogia i Psicopedagogia	58
Educació Social	35
Mestre, especialitat en	53
<ul style="list-style-type: none"> <li>• Educació Infantil</li> <li>• Educació Física</li> <li>• Educació Primària</li> <li>• Educació Musical</li> <li>• Llengua Estrangera</li> </ul>	
Filologia Catalana	42
Filologia Hispànica	37
Filologia Anglesa	48

Filosofia	14
Geografia	10
Història	36
Història de l'Art	36
<b>TOTAL:</b>	<b>1104</b>

- **Visites a tots els centres de secundària de Menorca i Eivissa i Formentera**

Per tal de promocionar els estudis de la UIB a Menorca, Eivissa i Formentera, dues persones de l'Oficina d'Informació, el coordinador per a les relacions amb els centres de secundària, el coordinador acadèmic de cada extensió i el responsable de Campus Extens a Menorca i Eivissa varen anar a tots els centres d'ensenyament de secundària per explicar mitjançant el web l'oferta d'estudis, l'accés, la matrícula i els serveis que oferta la nostra universitat.

Aquestes sessions es varen realitzar del 2 al 5 d'abril a Eivissa i Formentera i del 24 al 26 d'abril a Menorca.

Tots els centres i especialment els orientadors i tutors, varen considerar molt positives aquestes sessions informatives, que es varen complementar amb una presentació multimèdia dels estudis i del web de la UIB.

- **Visites al campus**

Durant aquest curs acadèmic 2000-2001 l'O d'I ha duit a terme diverses activitats de promoció dels estudis de la UIB. A part de les jornades Coneix la UIB, les Taules Rodones i les visites als centres de secundària de Menorca, Eivissa i Formentera, l'O d'I se n'ha ocupat de coordinar diverses visites al campus. És freqüent que cada any nombrosos grups de diversa procedència sol·licitin a la UIB una visita guiada pel campus. Les visites consisteixen en diferents recorreguts pels serveis i edificis del campus, depenent de les característiques i necessitats del grup, així com sessions informatives sobre l'accés, sobre els estudis etc. A part de les visites que ha coordinat directament l'O d'I, aquesta oficina ha pres part també de les visites organitzades per l'Escola d'Hoteleria, aportant una sessió explicativa sobre els estudis universitaris.

- **Editar fullets sobre l'oferta d'estudis de la UIB**

Tant a les taules rodones com a les jornades Coneix la UIB i a les visites a Menorca i Eivissa i Formentera, hem distribuït uns fulletons informatius amb les següents dades: adreces dels centres, oferta d'estudis de la UIB i els serveis adreçats als estudiants.

- **Disseny i gestió d'una pàgina web adreçada a estudiants preuniversitaris**

Enguany hem elaborat la pàgina d'estudis, on es recull, de cada carrera de la UIB, la següent informació: règim d'accés, pla d'estudis, horaris, preus de matrícula etc., i a més orientació sobre el perfil de l'estudiant, les sortides professionals i recomanacions.

L'Oficina d'Informació se n'ocupa de la gestió del web de la UIB, incloses algunes eines molt útils que requereixen una atenció i actualització continuades, com són l'Agenda, la Borsa de Beques, la Borsa de Premis, la Borsa d'Habitatge i la bústia Uibinfo.

L'Agenda és allà on es recull tota la informació sobre events (conferències, cursos, congressos etc.) que organitza la UIB. Són unes dades permanentment actualitzades, que agrupen les activitats promogudes des de tots els àmbits de la UIB.



La Borsa de Beques és una eina molt utilitzada pels estudiants i titulats, ja que intentam que hi hagi el nombre màxim de convocatòries vigents, amb tota la informació disponible de cada una d'elles.

A la Borsa de Premis totes les persones interessades hi poden consultar les bases de convocatòries de premis de literatura, d'investigació, d'arts plàstiques etc.

La Borsa d'Habitatge s'ha convertit en un recurs molt bo per totes les persones que no són de Palma i venen a estudiar a la UIB. Allà els estudiants hi poden trobar o introduir ofertes i demandes d'habitacions a pisos compartits, poden consultar la informació sobre la residència del campus etc. Per una altra banda, els estudiants que han d'anar a estudiar fora també hi poden consultar una base de dades de residències i possibilitats d'allotjament a altres universitats.

A la pàgina principal del web de la UIB hi ha una bústia on es poden adreçar totes les demandes d'informació. L'Oficina d'Informació se n'ocupa de respondre diàriament una mitjana d'entre 70 i 80 missatges que arriben a aquesta adreça de [uibinfo@uib.es](mailto:uibinfo@uib.es).

## **PARTICIPACIÓ EN ALTRES ACTIVITATS**

- L'Oficina d'Informació s'ocupa cada any de la revisió i actualització de la Guia de Serveis de la UIB, que es distribueix amb la carpeta de matrícula entre tots els estudiants de primer curs. A més, ha col·laborat també en l'actualització de la Guia d'Accés, concretament en els apartats d'estudis a altres universitats i allotjament.
- Signatura d'un conveni de col·laboració amb l'Institut de Formació i Ocupació de Calvià (IFOC), el juny del 2001.
- Muntatge d'un estand informatiu a la Diada Europea celebrada al campus, el maig del 2001.
- Recepció de les sol·licituds de beques del CEDOC i les beques d'alumnes col·laboradors (excepte les de tipus A).
- Informació i entrega de sol·licituds de les beques de transport del Govern Balear.
- Enviament periòdic de tota la informació que genera la UIB als centres universitaris.
- Organització d'una sessió informativa sobre el Programa Joventut de la UE juntament amb la Conselleria de Benestar Social, el desembre de 2000.
- Difusió i informació dels cursos d'Universitat Oberta i cursos d'estiu de la UIB i de tots els de la xarxa de l'Institut Joan Lluís Vives.
- Venda d'entrades de teatre a preu especial per a estudiants.
- Inscripcions i sol·licituds de beques per els Premis Octubre a València.
- Informació de les activitats de la Diada Cultural.
- Recerca i coordinació de voluntaris per vendre targetes de felicitació de Nadal d'UNICEF i per atendre una taula de recaptació el dia de la lluita contra el càncer.
- Inscripcions d'activitats diverses, organitzades per diversos departaments, associacions d'estudiants o serveis de la Universitat.

[<tornar a l'índex de serveis>](#)

---



## 9. 20 OFICINA DE SUPORT A LA RECERCA (OSR)

### Adreça

Edifici Son Lledó  
Campus Universitari  
Cra. de Valldemossa km. 7,5  
07071 Palma

Telèfons: 971 173068 i 971 172940  
Fax: 971 172637  
e-mail: [osr@uib.es](mailto:osr@uib.es)  
Internet: <http://www.uib.es/recerca/osr>

Director: Dr. Climent Ramis Noguera

### Personal:

Sra. Àngels Oliver  
Sra. Maria Quetglas  
Sra. Francesca Clar  
Sr. Xavier Salvà  
Sr. Xavier Garcias  
Sr. Martí Martorell

### Introducció

L'Oficina de Suport a la Recerca fou creada per Acord executiu de 10 d'octubre de 2000. L'OSR és un servei I+D on els investigadors poden consultar i tramitar tots els assumptes referents a sol·licitar projectes d'investigació o gestionar els corresponents als projectes concedits. També és missió de l'OSR estimular la participació dels investigadors en projectes de recerca europeus, nacionals o autonòmics, donar-los el suport necessari. Treballa amb coordinació amb l'OTRI-FUE per fomentar la investigació amb col·laboració amb empreses identificant els resultats de recerca que permeti una transferència de coneixement a la societat.

Les tasques que realitza són:

- Informació sobre convocatòries de projectes d'investigació, beques i altres ajuts a la recerca
- Assessorament per a la presentació de projectes d'investigació
- Sol·licituds d'avançaments a càrrec de projectes nacionals i europeus
- Gestió de les sol·licituds de reparació i reposició de material científic
- Gestió de cofinançament de material inventariable
- Beques alumnes col·laboradors tipus B
- Gestió de beques de col·laboració
- Tramitació de beques FPU i pròpies de l'UIB
- Publicació del catàlegs de projectes i la memòria d'investigació
- Avaluació de currículums dels investigadors

— Gestió de les patents de la UIB

—Actualització diària de la pàgina web de l'OSR

### Assistència a cursos i seminaris

—X. Garcias: "XI Seminario de asesores de proyectos comunitarios" 23-25 gener 2001 Plasencia. Caceres CDTI

—C. Ramis i X Garcias: "Política Europea de Investigación. Presentación del V PM y perspectivas del VI PM en el contexto del ERA" 23 de març 2001. Oviedo

—C. Ramis i X Garcias: "Reunión de directores de OTRIS de las universidades españolas" 22 de març 2001. Oviedo

¾ C. Ramis: " Quo vadis? Hacia el espacio Europeo de Investigación" 23 gener 2001 Parc Científic de Barcelona.

—C. Ramis: " Reunión de directores de OTRIS de las universidades españolas" 5 juny 2001 . Córdoba.

—C. Ramis i X. Garcias: " Jornadas de presentación del plan nacional de I+D+I" Universidad Carlos III 20 novembre 2000. Madrid.

—C. Ramis: " Jornada sobre mesures d'estímul en la innovació tecnològica en les empreses" FUE-UIB 20 setembre 2001. Palma

### Organització de cursos i seminaris

— "El programa INTERREG IIIb de la UE", Dolores Ordóñez. 12 juliol 2001

— "El programa GREC d'avaluació de currículums", Carles Viladiu. 18 desembre 2000

— Utilització del programa GREC pels investigadors", Martí Martorell. 19 i 29 gener i 2 i 9 de febrer 2001.

### Activitats rellevants

— Edició de la Memòria d'Investigació any 2000

— Edició del Catàleg de Projectes any 2000

— Coordinació de les sol·licituds dels Fons FEDER

— Gestió de les sol·licituds del programa Ramón y Cajal.

— Coordinació de la Memòria de l'Institut Universitari de Ciències de la Salut

— Gestió de les beques del Fons Social Europeu (FSE)

— Co-organització de la "VII Reunión de Vicerrectores de Investigación de las Universidades Españolas y Red OTRI-Universidad"

### Dades complementàries

Tramitació de noves patents de la UIB – 5

Assessorament en la sol·licitud de projectes europeus – 25

Consultes a la pàgina web de l'OSR – 10.063 (de novembre 2000 a juliol 2001)

[< tornar a l'índex de serveis >](#)

---

© UIB - Oficina d'Informació

## **9. Serveis a la comunitat universitària**

- 9.1 [Servei d'Activitats Culturals](#)
- 9.2 [Servei d'Atenció Mèdica](#)
- 9.3 [Servei de Biblioteca i Documentació](#)
- 9.4 [Servei de Càlcul i Informatització](#)
- 9.5 [Servei de Comunicació i Relacions Institucionals](#)
- 9.6 [Servei Lingüístic](#)
- 9.7 [Servei de Prevenció de Riscs Laborals](#)
- 9.8 [Servei de Publicacions i Intercanvi Científic](#)
- 9.9 [Servei de Recursos Audiovisuals](#)
- 9.10 [Serveis Científicotècnics](#)
- 9.11 [Laboratori d'Investigació en Litiasi Renal](#)
- 9.12 [Laboratori de Biologia Molecular, Nutrició i Biotecnologia](#)
- 9.13 [Laboratori de Sistemes d'Informació Geogràfica i Territorial](#)
- 9.14 [Aules informàtiques](#)
- 9.15 [Borsa de Treball](#)
- 9.16 [Comissió per al seguiment dels serveis contractats](#)
- 9.17 [Coral Universitat de les Illes Balears](#)
- 9.18 [Gabinet Tècnic d'Imatge](#)
- 9.19 [Oficina d'Informació](#)
- 9.20 [Oficina de Suport a la Recerca \(OSR\)](#)

## **10. Memòria economicoadministrativa**

10.1 Aspectes de caràcter general

10.2 Aspectes de caràcter específic

10.3 Pressupost 2001

### **10.1 ASPECTES DE CARÀCTER GENERAL**

1. S'ha treballat sobre els plecs que afecten a temes capitals que pressupostàriament s'han integrat, en bona part, en la Inversió Nominativa. En totes aquestes feines, el concurs dels diferents Serveis Administratius ha estat cabdal.

2. S'ha dinamitzat l'Oficina de Planificació i Prospectiva, que ha treballat en el procés d'avaluació institucional dels estudis de Dret, en l'avaluació del Servei de Patrimoni i Contractació i en tots els procediments interns avaluadors dels professorat, amb una estreta col.laboració amb el Vicerectorat d'Ordenació Acadèmica i Centres.

3. Negociació i elaboració del Pressupost de la UIB.

### **10.2 ASPECTES DE CARÀCTER ESPECÍFIC**

#### **1. Elaboració de documents de caire estratègic i econòmic.**

Document núm. 1 Proposta de model de finançament de la UIB

Document núm. 2 UIB 2000. Estadística i indicadors

Document núm. 3 Primer Pla Estratègic de la UIB, 2002-2006

Document núm. 4 Situació econòmica de la UIB

#### **2. Pla de Formació de la UIB.**

##### **1. Balanç del total d'accions formatives. Any 2001 (a 30/06)**

##### **1.1. Total d'accions formatives corresponents a 2001**

Cursos organitzats (tot l'any): 48 Cost (previst): 6.340.500 ptes.

Cursos realitzats (a 30/06): 29 Accions puntuals: 6

Cost (realitzats): 4.522.500 ptes. Cost (puntuals): 739.490 ptes.

Cost total (a 30/06): 5.261.990 ptes.

31.625,20 euros

##### **1.2. Total d'accions formatives realitzades (excepte les puntuals)**

Cursos realitzats (a 30/06): 29 Grau d'execució del pla: 60,4%

Total hores/cursos realitzats: 511 Total hores/admesos: 12.709

Total PAS i PDI (a 01/01) 1.362 Mitjana hores/PAS i PDI 9,3

Total PAS (a 01/01) 417 Total hores/PAS: 9.061

Mitjana hores/PAS 21,7

Total PDI (a 01/01) 945 Total hores/PDI: 3.648

Mitjana hores/PDI 3,9

Places ofertes: 708 Inscrits: 963

Admesos: 728 Sol·licituds satisfetes: 75,6%

Places cobertes: 102,8%

Certificats d'assistència: 465 Certificats/admesos: 63,9%

Cost real: 4.522.500 ptes.

27.180,77 euros

Valoració global (mitjana): 85,1% Cursos avaluats: 29

Cursos la valoració global positiva dels quals correspon al 100%: 9

Cursos la valoració global positiva dels quals supera el 80%: 12

Cursos la valoració global positiva dels quals no arriba al 50%: 1

## **2. Accions formatives de l'any 2001, per mòduls**

### **2.1. Accions formatives realitzades l'any 2001 (a 30/06)**

#### **Mòdul 04. Gestió de recursos humans**

Cursos prevists (tot l'any): 1

Cursos organitzats: 1

Cursos realitzats (a 30/06): 1 Grau d'execució del pla: 100%

Total hores/cursos: 10

Total hores/admesos: 130

Places ofertes: 10 Inscrits: 22

Total hores/places ofertes: 100

Admesos: 13 Sol·licituds satisfetes: 59,1%

Places cobertes: 130%

Certificats d'assistència: 12 Certificats/admesos: 92,3%



Cost total: 100.000 ptes.

601,01 euros

Valoració global: 100%

### **Mòdul 05. Ordenament jurídic i administratiu**

Cursos prevists (tot l'any): 2

Cursos organitzats: 3

Cursos realitzats (a 30/06): 1 Grau d'execució del pla: 33,3%

Total hores/cursos: 15

Total hores/admesos: 345

Places ofertes: 30 Inscrits: 25

Total hores/places ofertes: 450

Admesos: 23 Sol·licituds satisfetes: 92%

Places cobertes: 76,7%

Certificats d'assistència: 12 Certificats/admesos: 52,2%

Cost total: 150.000 ptes.

901,52 euros

Valoració global: 100%

### **Mòdul 06. Informàtica**

Cursos prevists (tot l'any): 10

Cursos organitzats: 12

Cursos realitzats (a 30/06): 6 Grau d'execució del pla: 50%

Total hores/cursos: 55

Total hores/admesos: 1.695

Places ofertes: 175 Inscrits: 234

Total hores/places ofertes: 1.600

Admesos: 186 Sol·licituds satisfetes: 79,5%

Places cobertes: 106,3%

Certificats d'assistència: 109 Certificats/admesos: 58,6%

Cost total: 550.000 ptes.

3.305,57 euros

Valoració global (mitjana): 86,9%

### **Mòdul 07. Llengua catalana i altres idiomes**

Cursos prevists (tot l'any): 9

Cursos organitzats: 8 Cursos ajornats: 1

Cursos realitzats (a 30/06): 8 Grau d'execució del pla: 88,9%

Total hores/cursos: 315

Total hores/admesos: 7.960

Places ofertes: 215 Inscrits: 283

Total hores/places ofertes: 8.475

Admesos: 201 Sol·licituds satisfetes: 71,0%

Places cobertes: 93,5%

Certificats d'assistència: 94 Certificats/admesos: 46,8%

Cost total: 2.862.500 ptes.

17.203,97 euros

Valoració global (mitjana): 88,9%

### **Mòdul 08. Tècniques de gestió i comunicació**

Cursos prevists (tot l'any): 2

Cursos organitzats: 2

Cursos realitzats (a 30/06): 1 Grau d'execució del pla: 50%

Total hores/cursos: 10

Total hores/admesos: 250

Places ofertes: 20 Inscrits: 75

Total hores/places ofertes: 200

Admesos: 25 Sol·licituds satisfetes: 33,3%

Places cobertes: 125%

Certificats d'assistència: 18 Certificats/admesos: 72%

Cost total: 160.000 ptes.

961,62 euros

Valoració global: 66,7%

### **Mòdul 09. Qualitat a l'administració pública**

Cursos prevists (tot l'any): 7

Cursos organitzats: 5

Cursos realitzats (a 30/06): 2 Grau d'execució del pla: 40%

Total hores/cursos: 16

Total hores/admesos: 224

Places ofertes: 30 Inscrits: 29

Total hores/places ofertes: 240

Admesos: 28 Sol·licituds satisfetes: 96,6%

Places cobertes: 93,3%

Certificats d'assistència: 14 Certificats/admesos: 50%

Cost total: 0 ptes.

0 euros

Valoració global (mitjana): 94,5%

### **Mòdul 10. Gestió de biblioteques, arxius i documents**

Cursos prevists (tot l'any): 6

Cursos organitzats: 6

Cursos realitzats (a 30/06): 4 Grau d'execució del pla: 66,7%

Total hores/cursos: 40

Total hores/admesos: 1.000

Places ofertes: 88 Inscrits: 100

Total hores/places ofertes: 880

Admesos: 100 Sol·licituds satisfetes: 100%

Places cobertes: 113,6%

Certificats d'assistència: 86 Certificats/admesos: 86%

Cost total: 300.000 ptes.

1.803,04 euros

Valoració global (mitjana): 95,8%

## **Mòdul 11. Seguretat i higiene en el treball**

Cursos prevists (tot l'any): 5

Cursos organitzats: 6 Cursos ajornats: 1

Cursos realitzats (a 30/06): 6 Grau d'execució del pla: 85,7%

Total hores/cursos: 50

Total hores/admesos: 1.105

Places ofertes: 140 Inscrits: 195

Total hores/places ofertes: 1.000

Admesos: 152 Sol·licituds satisfetes: 77,9%

Places cobertes: 108,6%

Certificats d'assistència: 120 Certificats/admesos: 79,0%

Cost total: 400.000 ptes.

2.404,05 euros

Valoració global (mitjana): 74,3%

### **3. Accions puntuals a càrrec del pla de formació. Any 2001**

Cursos finançats (a 30/06): 6

Total inscrits: 8

Cost total: 739.490 ptes.

4.444,42 euros

*La demanda y captación de estudiantes en las universidades*

Dates: el dia 16 de febrer

Inscrits: 2

Cost: 70.000 ptes.

*Tratar, proteger y ceder datos personales*

Dates: els dies 20 i 21 de febrer

Inscrits: 2

Cost: 429.200 ptes.

*VI Curso sobre Régimen de las Universidades Públicas*

Dates: del 25 al 27 d'abril

Inscrits: 1

Cost: 65.300 ptes.

*La Relación de Puestos de Trabajo en las Administraciones Públicas*

Dates: els dies 7 i 8 de juny

Inscrits: 1

Cost: 113.390 ptes.

*IV Encuentro de Economía Aplicada*

Dates: del 7 al 9 de juny

Inscrits: 1

Cost: 20.000 ptes.

*Microscopía electrónica y salud: técnicas rápidas para el diagnóstico de infecciones de importancia sanitaria*

Dates: de l'11 al 14 de juny

Hores: 30

Inscrits: 1

Cost: 41.600 ptes.

**4. Cursos realitzats a 30 de juny**

**4.1. Percentatges d'admesos per inscripcions. PAS, PDI i totals.**

**Pla 2001-2002. Any 2001**

	<b>Mòdul 07. Català i idiomes</b>			<b>Altres mòduls</b>		
	<b>PAS</b>	<b>PDI</b>	<b>Totals</b>	<b>PAS</b>	<b>PDI</b>	<b>Totals</b>
<b>Inscripcions</b>	204	79		555	125	680
<b>Admesos</b>	139	62		420	107	527
<b>% admesos</b>	68,1%	78,5%	71,0%	75,7%	85,6%	77,5%

**4.2. Percentatges d'admesos per inscripcions. PAS, PDI i totals.**

**Pla 2001-2002. Any 2001. Tots els mòduls**

	<b>Tots els mòduls (a 30/06)</b>		
	<b>PAS</b>	<b>PDI</b>	<b>Totals</b>
<b>Inscripcions</b>	759	204	
<b>Admesos</b>	559	169	
<b>% admesos</b>	73,7%	82,8%	75,6%

#### 4.3. Percentatges de certificats per admesos. PAS, PDI i totals.

Pla 2001-2002. Any 2001

	Mòdul 07.Català i idiomes			Altres mòduls		
	PAS	PDI	Totals	PAS	PDI	Totals
Admesos	139	62		420	107	527
Certificats	77	17		328	43	371
% certificats	55,4%	27,4%	46,8%	78,1%	40,2%	70,4%

#### 4.4. Percentatges de certificats per admesos. PAS, PDI i totals.

Pla 2001-2002. Any 2001. Tots els mòduls

	Tots els mòduls (a 30/06)		
	PAS	PDI	Totals
Admesos	559	169	
Certificats	405	60	465
% certificats	72,5%	35,5%	63,9%

### 3. Aplicació del Fons d'Acció Social.

L'assignació de recursos s'ha feta de la següent manera:

- a) 3.930.108 ptes. en l'Assegurança de Vida.
- b) 3.933.092 ptes. import total en assistències sanitàries.
- c) 1.766.638 ptes. import total en estudis oficials.
- d) 450.000 ptes. import total en viduïtat-orfenesa.
- e) 346.440 ptes. import total d'ajudes per minusvalies.

### 4. Accions administratives de consolidació de la plantilla de la UIB:

convocatòria d'oposicions i concurs oposició a auxiliars administratius, administratius, escala de gestió, auxiliars de biblioteca, ajudants de biblioteca, i diferents places de laborals. Les decisions s'han acordat amb la Junta del PAS i el Comitè d'Empresa.

#### 1. Aplicació del Fons d'Acció Social

L'assignació de recursos es va fer de la manera següent:

- a. 3.930.108 ptes. en l'assegurança de vida
- b. 1.766.638 ptes. en ajudes per estudis oficials
- c. 450.000 ptes. en ajudes per viduïtat-orfenesa
- d. 346.440 ptes. en ajudes per minusvalideses

e. 3.978.428 ptes. en ajudes per assistència sanitària

## **2. Accions administratives de consolidació de la plantilla de la UIB-PAS.**

### **2.1 PERSONAL D'ADMINISTRACIÓ I SERVEIS FUNCIONARI**

#### **Nombre de personal funcionari a setembre de 2001**

<b>Grup</b>	<b>Nombre</b>
A	6
B	12
C	57
D	96
E	2
<b>Total</b>	<b>173</b>

2.1.1. Resolució del Rector del dia 7 de març de 2001 per la qual es nomenen funcionaris de carrera els aspirants aprovats a les proves selectives per a l'ingrés a l'escala de gestió d'aquesta universitat pel sistema de promoció interna. Resolució 5328, FOU 189, de 27 d'abril de 2001, pàgina 6399.

2.1.2. Resolució del Rector del dia 7 de març de 2001 per la qual es nomenen funcionaris de carrera els aspirants aprovats a les proves selectives per a l'ingrés a l'escala administrativa d'aquesta universitat pel sistema de promoció interna. Resolució 5329, FOU 189, de 27 d'abril de 2001, pàgina 6400.

2.1.3. Resolució del Rector del dia 7 de març de 2001 per la qual es nomenen funcionaris de carrera els aspirants aprovats a les proves selectives per a l'ingrés a l'escala d'ajudants de biblioteca d'aquesta universitat pel sistema de promoció interna. Resolució 5330, FOU 189, de 27 d'abril de 2001, pàgina 6401.

2.1.4. Resolució del Rector del dia 7 de març de 2001 per la qual es nomenen funcionaris de carrera els aspirants aprovats a les proves selectives per a l'ingrés a l'escala d'auxiliar de biblioteca d'aquesta universitat pel sistema de promoció interna. Resolució 5331, FOU 189, de 27 d'abril de 2001, pàgina 6402.

2.1.5. Resolució del Rector del dia 19 de març de 2001 per la qual es nomenen funcionaris de carrera els aspirants aprovats a les proves selectives per a l'ingrés a l'escala auxiliar administrativa d'aquesta universitat. Resolució 5332, FOU 189, de 27 d'abril de 2001, pàgines 6403 i 6404.

2.1.6. Aprovació de les normes reguladores del personal d'administració i serveis funcionari de la UIB i llur règim d'aplicació. Resolució 5409, FOU 192 (extraordinari), de 29 de juny de 2001, pàgina 6490.

### **2. PERSONAL D'ADMINISTRACIÓ I SERVEIS LABORAL**

#### **Nombre de personal laboral a setembre de 2001**

<b>Grup</b>	<b>Nombre</b>
I	31
II	24
III	37

IV.1	27
IV.2	101
<b>Total</b>	<b>220</b>

2.2.1. Resolució del Rectorat del dia 4 de desembre de 2000 per la qual es resol el procediment del concurs oposició restringit de les places convocades per Resolució de 14 de juliol de 2000. Adjudicació de les places del personal laboral que es detallen a la Resolució 5229, FOU 184, de 15 de desembre de 2000, pàgines 6215 i 6216.

2.2.2. Resolució del Rectorat del dia 13 de desembre de 2000 per la qual es convoca simultàniament concurs de trasllat, concurs oposició restringit i concurs oposició lliure per cobrir places vacants de la plantilla de personal laboral d'aquesta universitat. La relació de places s'indica a la Resolució 5235, FOU 184, de 15 de desembre de 2000, pàgina 6234. Del total de places d'aquesta convocatòria per concurs de trasllat, no se n'ha coberta cap per aquest sistema. Automàticament totes han passat a concurs oposició restringit.

2.2.3. Resolució del Rector del dia 2 de maig de 2001 per la qual es resol el procediment del concurs oposició restringit convocat per Resolució 5235/2000, de 13 de desembre de 2000. Resolució 5365, FOU 190, de 18 de maig de 2001, pàgines 6425 i 6426.

Actualment continua el procés de concurs oposició lliure per a la resta de places que no es varen cobrir per concurs oposició restringit.

## **ALTRES**

2.3.1. Acord normatiu del dia 19 de desembre de 2000 pel qual s'aproven diverses modificacions del catàleg de llocs de treball del personal funcionari i laboral d'administració i serveis de la UIB. Resolució 5238, FOU 185, de 22 de desembre de 2000, de la pàgina 6251 a la 6276.

2.3.2. Acord normatiu del dia 19 de desembre de 2000 pel qual s'aprova el Projecte de Pressupost, el projecte de programació plurianual d'inversions i la relació de llocs de treball del personal funcionari i laboral de la Universitat de les Illes Balears per a l'any 2001. Resolució 5239, FOU 185, de 22 de desembre de 2000, de la pàgina 6277 a la 6301.

## **3. Segon any d'aplicació de l'Acord entre la Conselleria d'Educació i Cultura del Govern de les Illes Balears, els Sindicats —STEI i CC.OO.— amb representació a la Junta de PDI de la UIB i la Universitat de les Illes Balears sobre complements retributius per a la millora i promoció del professorat de la UIB.**

\* **Acord executiu 5388**, del dia 29 de maig de 2001, pel qual s'obre un període per presentar les sol·licituds d'avaluació del complement retributiu d'estímul i reconeixement a la docència i a la formació permanent del docent.

\* **Acord executiu 5389**, del dia 29 de maig de 2001, pel qual s'obre un període per presentar les sol·licituds d'avaluació del complement retributiu de reconeixement i especialització dels professors titulars d'escola universitària.

## **4. Mútua d'accidents**

Per acord de la Gerència de la Universitat de les Illes Balears, el passat mes de novembre es va fer pública una convocatòria per cobrir les contingències d'accidents de treball i malaltia professionals del personal de la Universitat de les Illes Balears, mitjançant mútues d'accidents de treball i malalties professionals.



Aquesta convocatòria es va resoldre a favor de la mútua ASEPEYO.

## 5. Presentació regular de liquidacions pressupostàries.

## 6. Elaboració del volum d'indicadors i dades estadístiques de la UIB, amb un ample compendi informatiu sobre tots els aspectes

*enllaç a la pàgina web*

## 7. Important activitat en la tramitació d'expedients per part del Servei de Patrimoni i Contractació

### EXPEDIENTS DE CONTRACTACIÓ TRAMITATS PER PART DEL SERVEI DE CONTRACTACIÓ, PATRIMONI I INFRAESTRUCTURA DURANT EL CURS 2000-2001

Expe-dient	TÍTOL	ADJUDICATARI	IMPORT
19/00	Adquisició de butaques per a la sala d'actes de l'edifici Sa Riera	ROLDAN OFICINA DESPACHOS, SA	Y 4.917.449
20/00	Gestió del servei de menjadors i cafeteries de la UIB	Lot 1: EUREST COLECTIVIDADES, SA Lot 2: NOMINACIÓN, SL	Canon: 4.500.000 Canon: 5.000.000
21/00	Servei d'accés a bases de dades de revistes i publicacions periòdiques per al Servei de Biblioteca i Documentació	DOC 6, SA	4.365.184
1/01	Manteniment dels ascensors de l'edifici Guillem Cifre de Colonya	ZARDOYA OTIS, SA	3.286.345
2/01	Subministrament de revistes estrangeres per a diversos departaments	EBSCO SUSCRPTION SERVICES EUROPE	5.620.534
3/01	Manteniment del programa durant l'any 2001	INNOPAC INNOVATIVE INTERFACES LIMITED	5.120.269
4/01	Manteniment dels sistemes d'alimentació ininterrompuda (Anselm Turmeda i Centre de Càlcul) durant l'any 2001	MGE ONDULADORES, SA	3.282.865
5/01	Subministrament d'un electroencefalògraf per al departament de Psicologia	INSTRUMENTACIÓN COMPONENTES, SA	Y 3.000.000
6/01	Subministrament d'un termociclador "lightcycler" per als Serveis Científicotècnics.	ROCHE DIAGNOSTICS, SL	7.490.000
7/01	Subministrament d'un espectrofotòmetre d'absorció atòmica per als Serveis Científicotècnics	PERKIN ESPAÑA, SL	ELMER 4.640.000
8/01	Homologació de divers mobiliari i elements d'oficina i de decoració per a la UIB (12 lots)		
9/01	Contractació del projecte arquitectònic pel sistema de concurs d'idees amb intervenció de jurat per a la reforma de Can Oleo	**	Premis: 1r. 3.000.000 2n. 1.500.000 3r. 750.000

10/01	Subministrament d'un liofilitzador per als Serveis Científicotècnics	HUCOA ERLOSS, SA	5.297.836
11/01	Subministrament de 4 workstation per al departament de Matemàtiques i Informàtica	CEIA Centre d'estudis i administratius, CB	2.254.875
12/01	Subministrament de microanàlisis per als Serveis Científicotècnics.	RX OXFORD INSTRUMENTS ANALYTICAL LIMITED	9.234.423
14/01	Servei d'accés a bases de dades DataStar	Dialog i THE DIALOG CORPORATION 98, SL	11.605.755

\*Pendent d'adjudicar

\*\* L'adjudicació d'aquest concurs d'idees podrà dur aparellada la contractació mitjançant procediment negociat del contracte per a l'execució i direcció del projecte bàsic i d'execució de la reforma de Can Oleo. Pendent de determinar l'import d'aquest contracte.

<b>Expe-dient</b>	<b>TÍTOL</b>	<b>ADJUDICATARI</b>	<b>IMPORT</b>
15/01	Redacció i direcció del projecte bàsic i d'execució de l'edifici científicotècnic al campus	*	34.414.584
16/01	Manteniment programa Hominis	OCU	2.704.025
17/01	Llicència d'ús dels software Mathematica durant el període 2001-2003	ADDLINK SOFTWARE CIENTIFICO, SL	10.440.000
18/01	Manteniment del programa Spectrum Site Manager del Servei de Càlcul i Informatització	KERN DATANET, SA	2.928.420
19/01	Obres complementàries de l'edifici Interdepartamental (execució del soterrani de l'edifici)	INTERCAMPUS UTE	47.495.840
20/01	Subministrament de 15 ordinadors COMPAQ amb monitor de 15" per a diversos centres	CARRIERE ELECTRONICA, SA	3.398.220
21/01	Subministrament d'un espectrofotòmetre per als Serveis Científicotècnics	VARIAN IBERICA, SL	4.387.120
22/01	Subministrament de 10 ordinadors COMPAQ amb monitor de 15" per a diversos centres de la UIB	CARRIERE ELECTRONICA, SA	2.265.480
23/01	Subministrament de 60 tamborets per a les aules del laboratori dels estudis d'Enginyeria Tècnica Industrial.	SIDAC, SA	2.227.200
24/01	Subministrament d'instrumentació electrònica bàsica per al laboratori dels estudis d'Enginyeria Tècnica Industrial.	PROMAX ELECTRONICA, SA	14.983.906
25/01	Subministrament de targes de control d'instruments de mesura per al laboratori dels estudis d'Enginyeria	NATIONAL INSTRUMENTS SPAIN, SL	2.369.992

	Tècnica Industrial.	
26/01	Subministrament de taules de laboratori SIDAC, SA d'electrònica per al laboratori dels estudis d'Enginyeria Tècnica Industrial.	4.322.023
27/01	Subministrament d'un sistema SIDAC, SA (FMS-200) de fabricació flexible per al nou laboratori dels estudis d'Enginyeria Tècnica Industrial.	9.967.984
28/01	Subministrament de divers mobiliari per a les aules de l'edifici Interdepartamental	11.081.550
29/01	Subministrament de divers mobiliari per l'edifici Interdepartamental	24.860.475
30/01	Subministrament de la megafonia per a les aules de l'edifici Interdepartamental	2.339.604
31/01	Subministrament d'elements actius de connexió informàtica per l'edifici Interdepartamental.	19.717.353
32/01	Subministrament de cortines per l'edifici Interdepartamental.	TAPICERÍAS JUNCOSA, SL 2.265.657
	<b>TOTAL</b>	<b>287.034.968</b>

\* Pendent d'adjudicar

#### OBRES I PROJECTES DE RELEVÀNCIA EN EXECUCIÓ:

Obra	Import	Data adjudicació	Adjudicatari	M <sup>2</sup>	Data prevista finalització de l'obra
Contractació del projecte i l'execució d'un aulari per als estudis de Dret i Economia al campus de la UIB	2.491.215.257	20/07/00	OBRASCON HUARTE LAIN, SA	19.200	maig 2002
Contractació del projecte i l'execució de l'obra de l'edifici Interdepartamental	374.976.464	8/06/00	INTERCAMPUS UTE	4.480	agost 2001
Contractació del projecte arquitectònic pel sistema de concurs d'idees amb intervenció de jurat per a la reforma de Can Oleo	Premis: 1r. 3.000.000 2n. 1.500.000 3r. 750.000	*	*	2000	octubre 2001
Redacció i direcció del projecte bàsic i d'execució de l'edifici científicotècnic al campus	34.414.584	*	*	2.500 aprox.	novembre 2001

\*Pendent d'adjudicar

## 8. Contractes programa interns

### Signatura de dos contractes programa interns amb els serveis de Biblioteca i Documentació i de Publicacions i Intercanvi Científic.

La constitució d'aquests dos contractes programa suposarà una major implicació dels mateixos serveis en la seva gestió, alhora que permetrà d'objectivar i detallar les fites que cadascun dels serveis es marqui perquè, un cop acabat l'exercici pressupostari, es pugui examinar el grau d'execució d'aquests contractes i prendre les mesures pertinents.

Per a l'any 2001 els objectius que ambdós serveis es varen proposar són els següents:

#### SERVEI DE PUBLICACIONS I INTERCANVI CIENTÍFIC Contracte programa 2001

##### INDICADORS

OBJECTIU GENERAL: millora dels processos interns	2000	2001	millora	%
<b>Objectiu: millora del procés d'edició dels títols de nova proposta</b>	7	5	2	30%
<b>Termini mitjà del procés d'edició (en mesos)</b>				
<b>Objectiu: publicació de títols compromesos abans de 2000</b>	14	6	8	55%
<b>Títols pendents a 31/12</b>				
<b>Objectiu: edició no convencional (Internet)</b>	0	2	2	

Nombre de revistes amb accés per Internet

OBJECTIU GENERAL: millora de la qualitat d'edició	2000	2001	millora	%
<b>Objectiu: millora de la qualitat de la col·lecció «Materials Didàctics»</b>	50%	100%	50	100%
<b>Percentatge de títols amb millora de presentació sobre el total publicat de la col·lecció</b>				
<b>Objectiu: segell de qualitat Edicions UIB</b>	2	5	3	150%

Nombre de títols publicats dins Edicions UIB

OBJECTIU GENERAL: millora de la distribució	2000	2001	millora	%
<b>Objectiu: distribució i venda per Internet</b>	0	1	1	
<b>Nombre de portals de venda per Internet</b>	0	50%	50	

**Percentatge del fons editorial disponible per Internet**

OBJECTIU GENERAL: millora de l'intercanvi	2000	2001	millora	%
<b>Objectiu: augment del nivell d'intercanvi interuniversitari</b>	30	40	10	33%
<b>Nombre d'universitats de l'AEUE amb intercanvi</b>	2	6	4	200%

## Nombre d'universitats de l'Institut Joan Lluís Vives amb intercanvi

### Servei de Biblioteca i Documentació

#### Contracte programa 2001

#### Indicadors quantitius

##### 1 Objectiu millora del sistema d'adquisicions

Indicador mitjana de dies per realitzar la comanda	14,06	10	4,06	28,9
Indicador mitjana dies per servir la comanda el distribuïdor	52,5	45	7,5	14,3
<b>Indicador total temps d'espera adquisicions</b>	<b>66,6</b>	<b>55</b>	<b>11,6</b>	<b>17,4</b>
Indicador % de llibres arribats abans d'un mes	45	50	5	11,1
Indicador % llibres no arribats	21,6	15	6,6	30,6

##### 2. Millora del control i l'accessibilitat de les publicacions periòdiques

	any 2000	objectiu 2001	millora prevista	% prevista	millora
Indicador nre. de sumaris de revistes abocats al catàleg	0	200	200		
Indicador sistemes Ariel instal·lats	0	5	5		
Indicador nre. de documents servits digitalment a l'usuari final	0	400			
Indicador nre. de revistes electròniques a text complet	300	500	200	66,7	
Indicador nre. de préstecs interbibliotecaris immediats	0	50	50		
Indicador nre. de revistes en contenidors	55	300	245	445,5	
Indicador nre. de revistes de matemàtiques i informàtica reordenades		240			

##### 3. Millora de les condicions d'accés a la col·lecció per als estudiants

	any 2000	objectiu 2001	millora prevista	% prevista	millora
Indicador nre. d'assignatures integrades al mòdul de cursos d'INNOPAC	0	15	15		
Indicador nre. de biblioteques senyalitzades		5			

##### 4. Millora de l'organització interna del Servei

Indicador	nre.	d'unitats	amb	processos 0	any 2000	objectiu	millora	%	millora
documentats						2001	prevista	prevista	
						4	4		



### 10.3 Pressupost 2001



## 11. Fundacions i altres entitats

11.1 [Fundació Universitat-Empresa de les Illes Balears](#)

11.2 [Institut Mediterrani d'Estudis Avançats](#)

11.3 [Institut de Ciències de l'Educació](#)

11.4 [Fundació General de la UIB](#)

11.5 [Fundació Càtedra Iberoamericana a la Universitat de les Illes Balears](#)

### 11.1 LA FUNDACIÓ UNIVERSITAT-EMPRESA DE LES ILLES BALEARS

La Fundació Universitat-Empresa de les Illes Balears (FUEIB) és una institució privada, amb personalitat jurídica pròpia i sense ànim de lucre. Té com a objecte fomentar, promoure i dur a terme activitats dirigides, de forma genèrica, al foment de la cultura, l'educació i la investigació en tots els aspectes de la vida econòmica i social que puguin contribuir a millorar la societat en la qual es troba la Fundació.

Els Estatuts de la Fundació es varen aprovar el mes de febrer de l'any 1996 després d'un procés en el qual participaren especialistes de la Universitat i membres del Consell Social de la Universitat. Una participació mixta que permet garantir que realment sigui una fundació Universitat-empresa i no només universitària. Està concebuda com un servei, com el pont entre la Universitat i l'empresa: entre el centre que per excel·lència crea coneixement i els usuaris que l'han de validar.

El Patronat és l'òrgan que té la màxima autoritat a la Fundació. Pot ser constituït per un màxim de vint-i-sis membres. El president és el Rector de la universitat, Llorenç Huguet, i el vicepresident és el president del Consell Social de la Universitat; també n'és membre nat el vicerector d'Investigació; altres cinc membres són professors de la comunitat universitària elegits per la Junta de Govern de la Universitat. Els sis restants són elegits pel Consell Social entre les persones vinculades a la gestió professional o empresarial; finalment, hi ha dos vocals més cooptats.

La Fundació treballa sobre la base de sis grans objectius:

1. Foment de les relacions entre la Universitat i les empreses mitjançant la promoció de convenis de col·laboració en matèria d'investigació i assistència tècnica, així com amb l'organització de visites d'empresaris al campus de la Universitat de les Illes Balears i la difusió dels recursos tecnològics i científics entre el sector empresarial.
2. Promoció i gestió de l'oferta universitària. Articulació de cursos de postgrau, màsters o cursos d'especialista universitari.
3. Gestió i participació pel que fa a projectes emmarcats dins programes i iniciatives europeus sobre temes relacionats amb la formació i amb el món empresarial. Realització de projectes nacionals per conveni amb empreses, INEM, Govern de les Illes Balears...
4. Gestió de la formació contínua del sector empresarial. Observatori d'avaluació de les necessitats empresarials respecte al perfil formatiu del personal per intentar a posteriori apropar l'oferta universitària a les demandes empresarials. També s'inclou dins aquest apartat la formació dirigida cap al sector empresarial.
5. Seguiment d'accions formatives i avaluació de l'impacte. Avaluació contínua de la formació en termes d'eficàcia i eficiència.
6. Inserció laboral dels postgraduats.

#### SEU DE LA FUEIB: EDIFICI JAVIER COLL

El domicili actual de la Fundació és a l'edifici Javier Coll, carrer de la Tafona, 1, del Secar de la Real, per mor de la donació de la senyora Kerstin Englund, membre del Patronat de la FUEIB, a la Universitat de les Illes Balears, el passat mes de febrer de 1996. L'edifici rep el nom de Javier Coll en memòria del seu marit.

#### PATRONS DE LA FUNDACIÓ UNIVERSITAT-EMPRESA DE LES ILLES BALEARS

##### Membres nats:

**President:** Llorenç Huguet i Rotger, Rector de la Universitat de les Illes Balears.

**Vicepresident:** Felicià Fuster, President del Consell Social.

(en substitució del Sr. Gabriel Oliver Capó).

##### Elegits per la Junta de Govern del dia 24 de maig de 1996

-Eugení Aguiló Pérez, catedràtic d'universitat de l'àrea de coneixement d'Economia Aplicada.

-Felicià Grases Freixedas, catedràtic d'universitat de l'àrea de coneixement de Química Analítica.

-Jaume Sureda Negre, catedràtic d'universitat de l'àrea de coneixement de Didàctica i Organització Escolar.

##### Elegits per Junta de Govern del dia 21 de juliol de 2000

-Avel·lí Blasco Esteve, catedràtic d'universitat de l'àrea de coneixement de Dret Administratiu.

- Pere M. Deyà Serra, catedràtic d'universitat de l'àrea de Química Orgànica.

(en substitució dels senyors Gabriel Moyà Niell i Guillem Alcover Garau)

##### Membre nat:

- Eugeni Garcia Moreno, vicerector d'Investigació i Política Científica.

### Elegits pel Consell Social el dia 19 de juliol de 1996

-Pere Batle Mayol, director general de la Caixa de Balears, "Sa Nostra".

-Miquel Lladó Oliver, president de la Cambra de Comerç, Indústria i Navegació de Mallorca, Eivissa i Formentera.

-Josep Francesc Conrado de Villalonga, delegat general de la Caixa d'Estalvis i Pensions de Barcelona "La Caixa".

-Josep Oliver Marí, president de CAEB i empresari.

-Vicenç Rotger Rabassa, empresari.

### Elegits pel Patronat el 1997 (Cooptats)

-Eberhard Grosske Fiol, Conseller de Treball i Formació del Govern de les Illes Balears.

-Kerstin Englund, empresària.

### ACTIVITATS DE LA FUEIB DURANT EL PERÍODE 2000-2001

#### ACCIONS I CURSOS D'ESPECIALITZACIÓ per a postgraduats COFINANÇATS PEL FONS SOCIAL EUROPEU I EL GOVERN DE LES ILLES BALEARS (2000-2001)

Objectiu 3 – eix 5 (formació de recursos humans en investigació, ciència i tecnologia)

A) Cursos	Durada (hores)	Nombre d'alumnes
Especialistes en investigació aplicada i mediambiental	522 / 164 per alumne	12
Especialistes en investigació microbiològica aplicada	315 / 162 per alumne	15
Especialista universitari en alimentació humana	214	18
Tècnic especialista en microbiologia dels aliments	160 /120 per alumne	15
Especialistes en microbiologia sanitària	180	15
Curs de cartografia automàtica i sistemes d'informació geogràfica	105	19
Curs d'energies renovables (Mallorca)	120	19
Curs d'energies renovables (Menorca)	120	16
Curs de gestió de projectes d'I+D i innovació en cooperació	200	15
Especialista universitari en producció agrària ecològica (fertilitat de la terra i cultius)	280	25
Màster en ciències, tècniques i gestió ambiental (2n any)	168 /150 per alumne	20
Màster d'estudis balearics: ciències humanes i socials (1r any, 2a ed.)	272	21
Màster en organització i gestió de serveis i programes d'educació de persones adultes (2n any)	290	12
Curs de multimèdia aplicat al disseny i edició de pàgines web i creació de <i>web sites</i>	300	10
Curs d'especialista en animació de personatges sintètics per a producció de cinema i televisió	371	14
Curs de vegetació mediterrània: coneixement i maneig	150	14
Curs d'especialista en farmacologia molecular	235	12

#### B) Altres accions cofinançades per l'FSE i el Govern de les Illes Balears

- Suport a les relacions UIB-empresa: realització d'un pla d'accions per a l'any 2001 de l'Oficina de Transferència de Resultats d'Investigació (OTRI) de la Fundació Universitat-Empresa de les Illes Balears.

#### CURSOS DE POSTGRAU. TÍTOLS PROPIS DE LA UIB CURS 2000/01. SENSE FINANÇAMENT PÚBLIC

##### CURS UNIVERSITARI

Títol	Durada	inscrits
CURS EL NOU PROCES CIVIL	10 crèdits	165
CU Desenvolupament d'aplicacions a l'entorn ORACLE	10.8 crèdits	12

##### ESPECIALISTA UNIVERSITARI

Títol	Durada	inscrits
VI EU DRET URBANÍSTIC I ORDENACIO DEL TERRITORI	25 crèdits	55



I EU EN INTERPRETACIÓ AMBIENTAL I DEL PATRIMONI: COMUNICAR, PARTICIPAR, GAUDIR	30 crèdits	35
EU EN TRAUMATOLOGIA DE L'ESPORT	20 crèdits	13
EU REEDUCACIÓ DE LA LESIÓ ESPORTIVA	20 crèdits	9
EU EN IMPLANTOLOGIA ORAL	20	
EU en Gestió de Qualitat en Serveis Social. Persones majors, amb discapacitat, immigrants i refugiats	30 crèdits	20

#### MASTER UNIVERSITARI

<b>Títol</b>	<b>Durada</b>	<b>inscrits</b>
III MU SALUT LABORAL	60 crèdits	60
III MU MEDICINA ESTETICA	57 crèdits	50
III MU GESTIÓ EMPRESARIAL: QUALITAT I MEDI AMBIENT	50 crèdits	50
VII MU HISENDA PÚBLICA, SISTEMA IMPOSITIU I PROCEDIMENTS TRIBUTARIS	50 crèdits	41
MU ATENCIO A PERSONES DISCAPACITADES (2n any)	50 crèdits	20
MU GESTIO TURISTICA	50 crèdits	16
MU DIRECCIO EMPRESES	51 crèdits	26
I MU EMERGÈNCIES I ASSISTÈNCIA SANITÀRIA EN CATÀSTROFES	55 crèdits	57
MU RENDIMENT ESPORTIU	50	24
M.U. EN COMUNICACIÓ DIGITAL	50	20
MU EN TECNOLOGIA EDUCATIVA. DISSENY DE MATERIALS I D'ENTORNS DE FORMACIÓ	50 crèdits	10

#### CURSOS/SEMINARIS I JORNADES DE DURADA INFERIOR A 100 HORES O QUE NO CONFIGUREN TÍTOLS PROPIS

<b>Títol</b>	<b>Durada</b>	<b>inscrits</b>
Curs de Suport Vital Avançat	20 hores	12
Workshop ECLIP II	8 hores	5
Utilització de l'Eina de Presentacions <i>Microsoft Power Point</i> i Utilització del Gestor de Base de Dades <i>Microsoft Acces</i>	30 hores	10
Curs d'utilització de texts <i>Microsoft Word</i> i d'Internet <i>Netscape Navigator</i>	36 hores	16
Jornades sobre el maltractament Infantil	1 crèdit	122

II Infermeria en urgències de trauma	40 hores	43
Cisco Networking Academy Program (Preparació per a CCNA Cisco Networking Associate)	280 hores	13
Seminari de Dret Penal Econòmic	6 hores	27
Curs Formació UML	36 hores	12
Direcció i Gestió de l'Oficina Bancària	214 hores	27
Gestió Empreses Financeres (2n any)	180 hores	150
Reservoir-scale heterogeneity in upper miocene platforms of the Balearic Islands	40 hores	10
2n European Summer School. Legal Aspects of E-commerce	40 hores	
V Jornades Tècniques sobre Agricultura Ecològica	30 hores	

## PROJECTES DE COOPERACIÓ AL DESENVOLUPAMENT

Al llarg del període 2000-2001, la Fundació Universitat-Empresa de les Illes Balears ha gestionat quatre projectes de cooperació al desenvolupament amb Cuba:

- Cofinançats pel Govern de les Illes Balears:

1. Sistema de transferència d'informació agrícola a entitats estatals i privades dedicades a la producció animal de la província de Camagüey (projecte Camagüey-HYDRA).
2. Servei comunitari d'anàlisi d'aliments bàsics per al consum humà (projecte Camagüey-SAGITTA).
3. Formació de gestors de desenvolupament per nacions d'economies deprimides o de recent creació (projecte Camagüey-COLUMBA).

- Cofinançats pel Fons Mallorquí de Solidaritat i Cooperació:

4. Microbiologia: remodelació del laboratori de microbiologia per a l'anàlisi de l'aigua dels pous de la ciutat de Camagüey (projecte Camagüey-MICRO).



## 11.2. INSTITUT MEDITERRANI D'ESTUDIS AVANÇATS

L'IMEDEA és un institut universitari de les Illes Balears i és un centre mixt de recerca entre la Universitat de les Illes Balears i el Consell Superior d'Investigacions Científiques (CSIC). És present tant al campus de la UIB com al municipi d'Esporles i es caracteritza per una aproximació interdisciplinària a la investigació.

Més específicament, a l'IMEDEA hi ha dos departaments, un de Física Interdisciplinària, i un de Recursos Naturals, així com personal adscrit a Direcció. En total hi treballen unes 95 persones, de les quals 32 són investigadors de plantilla (12 del CSIC i 20 de la UIB), 28, becaris de nivell post i predoctoral. També es disposa a l'IMEDEA de personal tècnic, administratiu i de serveis de suport a les activitats d'investigació interdisciplinària.

Pel que fa a l'activitat científica, el personal de l'IMEDEA participa en 57 projectes d'investigació, dels quals 13 corresponen a programes de la Unió Europea, i la resta fonamentalment, a projectes inclosos en programes del Pla nacional de R+D i a contractes amb empreses i altres institucions. Com a resultat d'aquesta activitat l'any 2000 es varen publicar 161 treballs d'investigació, dels quals 128 es publicaren en revistes de caràcter internacional (SCI).

Es pot trobar més informació a <[WWW.IMEDEA.UIB.ES](http://WWW.IMEDEA.UIB.ES)>.



## INSTITUT DE CIÈNCIES DE L'EDUCACIÓ

### DADES GENERALS

Durant el curs 2000/2001, l'Institut de Ciències de l'Educació ha replantejat la seva estructura interna per tal d'ajustar-se a les tasques que té assignades en relació a la formació inicial i permanent del professorat, entesa com a una formació continuada amb la qual es pretèn una actualització i reciclatge constant i coherent al llarg de la vida.

Per tant, s'han vertebrat les funcions en 4 unitats, que queden esquematitzades al quadre següent:

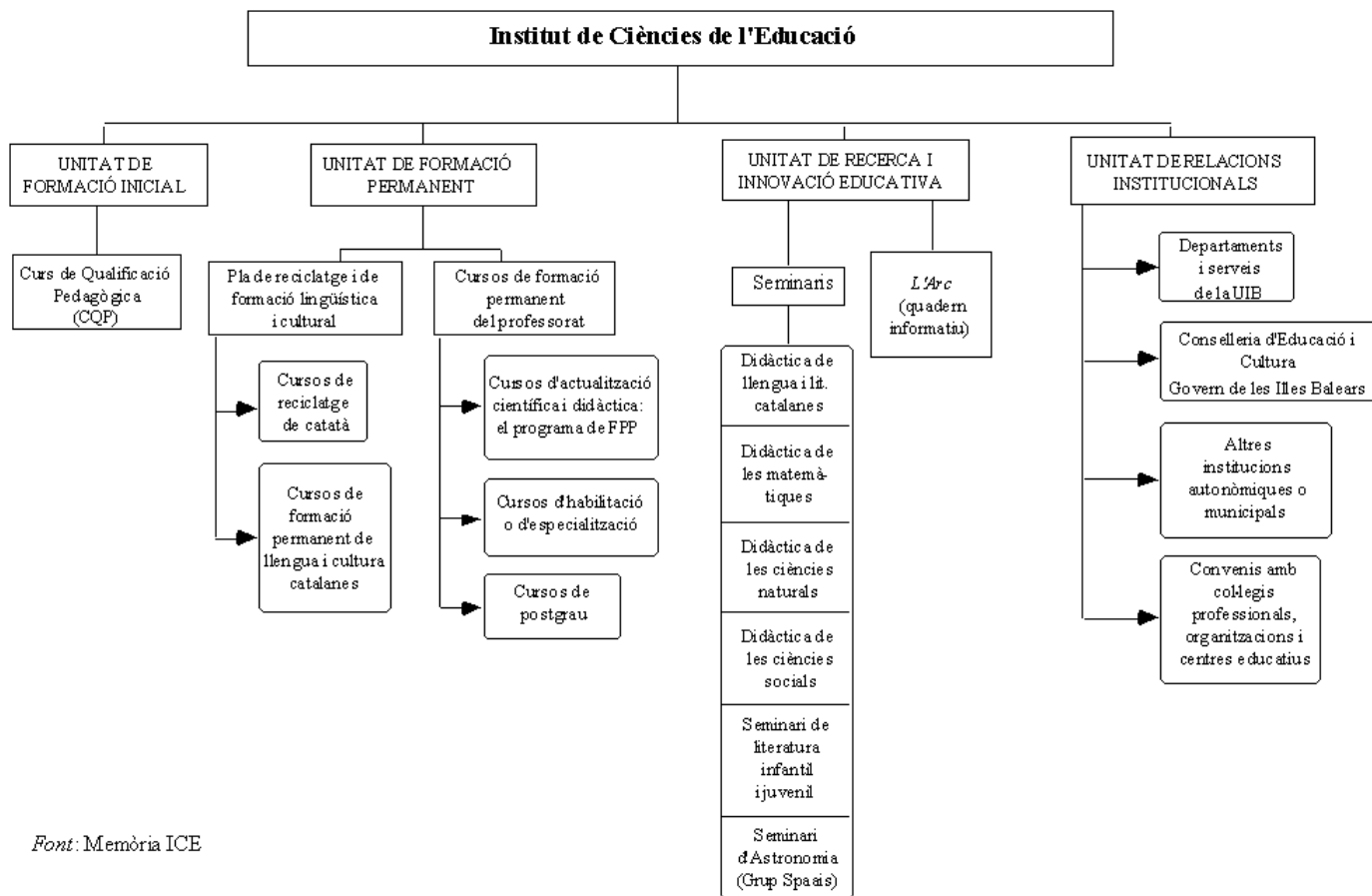

Font: Memòria ICE

**DADES I XIFRES CURS 2000/2001**

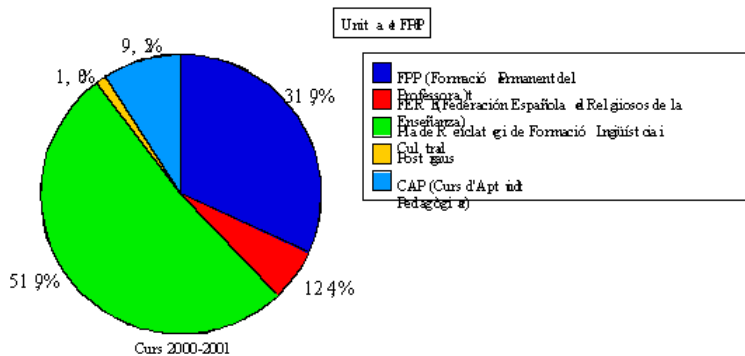
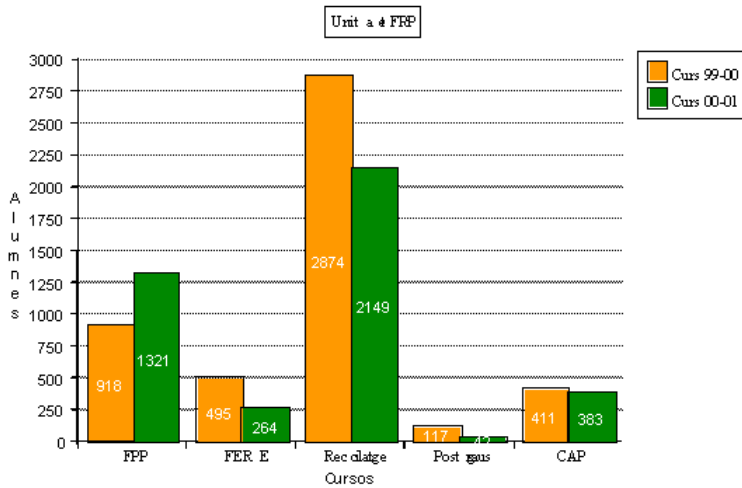

## 1. FORMACIÓ PERMANENT DEL PROFESSORAT 1321

40 activitats de formació de menys de 200 hores 1038

Escola d'estiu FER E 246

## 2. CURSOS DE POSTGRAU 42

## 3. PLA DE RECICLATGE I DE FORMACIÓ LINGÜÍSTICA I CULTURAL 2149

## 4. CURS D'APTITUD PEDAGÒGICA 383

## 5. UNITAT DE RECERCA I INNOVACIÓ EDUCATIVA

- Seminari de Didàctica de Llengua i Literatura Catalana
- Seminari de Ciències de la Naturalesa. Grup FIPS
- Seminari de Literatura Infantil i Juvenil
- Seminari d'Astronomia, Astronàutica i Satèl·lits. Grup SPAAIS.

**TOTAL ALUMNES 3.897**

## UNITAT DE FORMACIÓ INICIAL DEL PROFESSORAT (CAP)

El Curs d'Aptitud Pedagògica ofereix als titulats en les distintes especialitats universitàries la possibilitat d'adquirir les habilitats pedagògiques i didàctiques necessàries per exercir la docència.

El nombre total de matriculats al CAP durant el curs 2000/2001 ha estat de 383 persones (Mallorca: 317; Menorca: 32 i Eivisa-Formentera: 34)

Qualificació	%
No Apte / No presentat	5
Aprovat	30
Notable	55
Excel·lent	10

## **UNITAT DE FORMACIÓ PERMANENT DEL PROFESSORAT**

### **Pla de formació permanent del professorat**

#### **Escola Municipal de Mallorquí de Manacor**

#### **Centres Universitaris**

#### **Extensió de Menorca**

#### **Escola d'Estiu de la FERE**

La Unitat de Formació Permanent del professorat a convocat 55 activitats de formació mitjançant el Pla de formació permanent del professorat, l'Escola Municipal de Mallorquí de Manacor, el Centre Universitari de Porreres; l' Extensió de Menorca i l'Escola d'Estiu de la FERE. A la memòria completa de l'ICE s'hi pot trobar informació detallada de cada una de les esmentades activitats formatives.

### **Pla de reciclatge i formació lingüística i cultural**

Durant el curs 2000-2001 el nombre de persones matriculades és de 2.149 (1.824 als cursos oficials i 325 a les proves lliures i sessions de suport), el nombre de professors és de 72 (51 a Mallorca, 8 a Menorca, 10 a Eivissa i 3 a Formentera) i 4 coordinadors d'àrea (Llengua, Medi social i cultural, Metodologia general de l'ensenyament de la llengua i Coneixements bàsics de llengua) i 6 Coordinadors de zona (Palma, Inca, Manacor, Menorca, Eivissa i Formentera). S'han realitzat un total de 137 grups classe oficials i 39 grups de sessions de suport a les proves lliures) que han impartit un mínim d'una i un màxim d'onze assignatures (segons la zona).

El Certificat de capacitació per a l'ensenyament de i en llengua catalana a l'educació infantil i primària (CCIP) té una càrrega acadèmica de 240 hores i el Certificat de capacitació per a l'ensenyament en llengua catalana a l'educació secundària (CCS) de 180 hores.

Des del curs 1985-86, l'ICE ve organitzant aquests cursos de forma descentralitzada a diversos indrets de les Illes.

## **UNITAT DE RECERCA I INNOVACIÓ EDUCATIVA**

### **Seminari de Didàctica de Llengua i Literatura Catalana**

Està format per Ramon Bassa i Martín, Miquel Cabot i Sastre; Ramon Díaz i Villalonga i Joan Lladonet i Escalas.

Durant el present curs ha anat treballant en la línia de la producció i confecció de material didàctic per al professorat dels diferents nivells educatius no universitari i ha conclòs un material mimografiat que es publicarà pròximament a través de la Conselleria d'Educació i Cultura del Govern de les Illes Balears i l'editorial Moll.

- *Ortografia entretinguda 2. L'ortografia a l'educació secundària*
- *La novel·la de por i de terror a l'escola*
- *Qui barata es cap es grata. Els refranys i les frases fetes a l'escola.*
- *Camins. Exercicis de comprensió lectora.* Palma. Editorial Moll/Govern de les Illes Balears.

Per al curs vinent 2001/02, seguirà treballant amb especial dedicació, la confecció de material didàctic de llengua catalana per al professorat d'Educació Infantil, Primària i Secundària, especialment la didàctica de la novel·la de gènere i la poesia.

### **Seminari de Ciències de la Naturalesa. Grup FIPS - Didàctica de les Ciències**

Els objectius del present curs han estat elaborar dues unitats didàctiques amb guia de l'alumne i guia del professor; elaborar adaptacions d'aquestes unitats per tal d'atendre a la diversitat i publicar aquests materials

El nombre de participants és nou, dos dels quals assumeixen també les tasques de direcció i coordinació. Són: Albert Catalán Fernández; Miquel Catany Escandell; Joan Estades Castañer; Guillem Far Reinés; Miquel Palou Sampol (Director Seminari); Pere J. Palou Mas; Catalina Ponsell Vicens (Coordinadora Seminari); Antònia Soberats Sagreras i Agustí Vergés Aguiló

### **Seminari de Literatura Infantil i Juvenil**

El Seminari de Literatura Infantil i Juvenil ha publicat el butlletí informatiu núm. 21: Tercer Festival Internacional de Teatre de Teresetes de Mallorca. Tradició i avantguarda. Maig 2001

### **Seminari Permanent d'Astronomia, Astronàutica i Satèl·lits**

El Seminari ha dut a terme les següents realitzacions:

1. Lliurament del llibre ja acabat al Servei de publicacions de la UIB.
2. Han col·laborat quinzenalment durant tot el curs en les pàgines del Diari a l'Escola del "Diario de Mallorca"
3. Actualització i manteniment de la pàgina web del seminari.
4. Realització del curs "El nostre cel al llarg de l'any" a l'ICE i també el curs "Orientació de nit" al CPR de Palma
5. Contacte periòdics amb l'OAM

Està integrat pe: Mas Pocoví, Lluç (Coordinador); Almonacid Navarro, Manuel; De Santiago Nicolau, Pep Lluís; Ferrer Gomila, Bartomeu; Joan Salom, Gaspar; Medrano Mir, Josep Maria; Sàez Isern, Francesc.

## **L'ARC. Publicació periòdica pròpia**

Númers publicats durant el curs 2000/01:

L'ARC 12: febrer de 2001

L'ARC 13: juny de 2001

### **Personal de l'ICE**

Gabriel Janer Manila, director

Mateu Servera Barceló, sotsdirector

Catalina Morey Suau, secretària i coordinadora del Pla de Formació Permanent del Professorat

Rosalía Bilbao Buñuel, coordinadora del CAP

Aina Dols Salas, coordinadora a Mallorca del Pla de Reciclatge de Català

Germà Fuster Chicano, coordinador de Llengua

Miquel F. Oliver Trobat, coordinador general del Reciclatge de Català, en Comissió de Serveis.

Francisca Noguera Torrens, secretària del director

Dolors Coll Borràs, becària de Formació Permanent del Professorat

Francisca Marquès Cortès, becària de Reciclatge de Català



## **11. 4 Fundació General de la UIB**

La Fundació General de la Universitat de les Illes Balears (FuGUIB) és una institució privada, amb personalitat jurídica pròpia i sense ànim de lucre. Va ser creada per la Junta de Govern de la UIB el dia 21 de juny de 1999 i hom li encomanà la gestió de les instal·lacions esportives i de la Residència d'Estudiants del campus de la Universitat.

L'article segon dels estatuts de la FuGUIB fixa l'objecte i la finalitat de la Fundació:

«són fomentar, promoure i dur a terme activitats dirigides de forma genèrica al foment de la cultura i l'esport a la Universitat de les Illes Balears, entenent que són activitats fonamentals de l'educació integral de la persona, i que puguin contribuir a millorar la societat en la qual es troba la Fundació, dirigida a persones que de manera eventual o permanent es relacionen amb la Universitat i hi viuen. En particular, les activitats han de contribuir a establir vies de col·laboració entre la Universitat de les Illes Balears i les institucions del seu entorn econòmic, social i geogràfic.»

Per tal de dur a terme aquestes activitats la Fundació té com a objectius:

1. Recaptar fons, fins i tot recorrent al finançament extern, i utilitzar-los en la promoció i el finançament dels objectius de la fundació.
2. Col·laborar en la creació, l'establiment, la construcció i la gestió d'instal·lacions destinades a totes aquelles activitats que puguin contribuir a la realització dels objectius principals.
3. Potenciar sinergies en l'ús social d'instal·lacions de la Universitat en la línia dels objectius de la Fundació, especialment pensant a facilitar l'accés a l'esport de col·lectius necessitats per raons econòmiques, de minusvalidades i altres.

### **a. Residència d'Estudiants Bartomeu Rosselló-Pòrcel**

La Residència d'Estudiants ha tingut una ocupació de gairebé el cent per cent durant el curs 2000-2001. Les 97 habitacions individuals han estat ocupades durant el curs per estudiants residents i les habitacions dobles han rebut visites d'estudiants dels programes Sòcrates, ERASMUS i Intercampus, a més d'estades de professors visitants.

A l'estiu de 2001 la Residència ha rebut visites dels participants al XXV Curs Internacional de Música a les Illes Balears organitzat per la UIB, del programa d'intercanvi de vacances del PAS, activitats d'estiu per a discapacitats organitzades pel centre Mater Misericòrdia. També s'hi han allotjat els alumnes del *I Summer School on Theoretical and Applied Economics*, participants al curs d'ecologia d'ambients aquàtics microestratificats, alumnes de castellà de la Universitat Estatal de Gestió de Moscou, participants a la Tercera Escola de Química Teòrica, assistents al Seminari de Pedagogia Social i participants al Curs d'Agricultura Ecològica, tots organitzats per diferents departaments de la UIB. La Residència ha acollit també altres estades de caire esportiu i cultural amb visitants de diferents nacionalitats.

Les principals millores en les infraestructures i els serveis de la Residència durant el curs 2000-2001 han estat les següents: instal·lació d'aire condicionat a totes les àrees comunes i a les habitacions dobles, equipament d'una aula informàtica, adquisició de mobiliari per a les aules d'estudi i les zones comunes i contractació d'un nou servei de menjador amb una considerable millora de l'oferta al menjador de la Residència.

c.

### **d. Instal·lacions esportives. CampusEsport**

A les instal·lacions esportives el curs 2000-2001 ha estat el punt de partida del programa CampusEsport, un extens conjunt d'activitats i serveis esportius desenvolupats a les instal·lacions esportives de la UIB. L'oferta de CampusEsport la constitueixen, entre d'altres, el programa d'activitats dirigides Posa't en Marxa, l'ús lliure del gimnàs de condicionament físic, amb assessorament tècnic, un programa de cursos de natació i tennis i pàdel, l'extens horari

d'obertura de les instal·lacions (de 7.30 a 23 h de dilluns a divendres, de 9 a 21 h els dissabtes i de 10 a 15 h els diumenges i festius) i els lloguers d'espais esportius en hores verdes, tot un seguit de serveis i activitats que varen contribuir a l'èxit de CampusEsport.

També cal afegir la participació de CampusEsport en col·laboració amb el SAC de la UIB en el desenvolupament d'activitats com el Trofeu Universitari i les II Estades d'Activitats Ludicoesportives, celebrades a les instal·lacions esportives durant el mes de juliol.

Si inicialment les previsions sobre la marxa de CampusEsport eren optimistes, la realitat ens permet parlar d'un increment del 80 per cent en nombre d'abonats, respecte a la previsió inicial. Això podem traduir-ho en una entrada mitjana diària de 500 usuaris i un total de mitjana mensual de socis de 3.000.

Si bé el programa CampusEsport es va consolidant entre els membres de la nostra comunitat, hem de puntualitzar que també l'acollida entre els municipis que configuren la Mancomunitat de la Tramuntana ha estat molt satisfactòria; no hem d'oblidar en aquest aspecte que la promoció de l'activitat física i esportiva entre els membres de la comunitat universitària i balear en general, constitueix un dels objectius fonamentals de la Fundació General de la Universitat de les Illes Balears.

Les principals millores en les infraestructures i els serveis de les instal·lacions esportives durant el curs 2000-2001 han estat les següents: construcció, equipament i obertura de la cafeteria de les instal·lacions esportives, adequació d'una àrea administrativa i de recepció, construcció de dues pistes de tennis de terra batuda i de quatre de pàdel de gespa artificial i acabament de la il·luminació artificial del camp de gespa.

#### **d. Patronats especials**

Per acomplir fins específicament determinats relacionats amb els objectius culturals de la FuGUIB s'han creat patronats especials com a òrgans singulars de gestió de la Fundació per a tot allò que estigui relacionat amb els fins específics. Els patronats creats durant el curs 2000-2001 han estat els següents:

- **Patronat Especial de la Coral Universitat de les Illes Balears**
- **Patronat Especial 2000 i UIB**
- **Patronat Especial Espai de Silenci Ramon Llull**

#### **e. Altres tasques de gestió**

A més dels patronats especials, la FuGUIB ha col·laborat en les tasques de gestió economicoadministrativa de la Diada 2000, organitzada pel Consell d'Estudiants de la UIB, i del Laboratori de Ciències de l'Activitat Física de la UIB.

### **11. 5 Fundació Càtedra Iberomericana**

La Fundació Càtedra Iberomericana és una entitat privada amb personalitat jurídica pròpia i sense ànim de lucre.

Els seus OBJECTIUS són:

- Promoure, fomentar, coordinar i desenvolupar activitats de naturalesa cultural en matèria de cooperació internacional per al desenvolupament de les nacions, els Estats i els països tercers.
- Desenvolupar programes d'educació, formació, comunicació i investigació que vagin adreçats a donar resposta a les necessitats de la realitat social, econòmica i cultural de la societat iberoamericana incidint de manera especial en els temes d'interès comú amb les Illes Balears.
- Col·laborar en la creació i la gestió de centres destinats a la docència i la investigació.
- Potenciar les transferències de coneixements de la Universitat mitjançant l'assessorament, l'estímul i l'eventual participació en empreses per a la utilització, la difusió i la comercialització d'aquests coneixements.

#### **PATRONS**

##### **Patrons fundadors**

Universitat de les Illes Balears

Barceló Hotels & Resorts

Fundació Universitat-Empresa

Telefònica

Govern de les Illes Balears

Sa Nostra

Ajuntament de Calvià

Banco de Santander

##### **Patró incorporat**

CAM

##### **Patrons col·laboradors**

Air Europa

CAEB

Gràfiques Llopis

## PROJECTES

### *Formació hotelera*

*Presencial.* Acció de cooperació mitjançant l'organització de cursos d'instrucció de les persones lligades al sector hotelier a la República Dominicana, Cuba i Mèxic.

*En línia.* Conveni amb l'empresa espanyola Hotelnet B2B per a la creació de cursos de formació turística per difondre'ls per la xarxa Internet.

Creació d'un centre estable de formació hotelera a Higüey (República Dominicana).

### *Casa Balears de l'exterior*

En conveni amb el Govern de les Illes Balears. Organització d'activitats culturals a les cases balears realitzades per professors de la UIB.

Creació de la xarxa de biblioteques de temàtica de les nostres illes a les cases balears mitjançant un conveni amb el Govern de les Illes Balears, Correus i diverses institucions i entitats de la Comunitat Autònoma.

### *Xarxa de mitjans*

Projecte per a la creació d'un portal d'Internet que serveixi de relació entre els professionals i els mitjans de comunicació de l'espai iberoamericà.

### *Cursos*

Conveni amb la Fundació de Telefónica per a la difusió dels cursos de la UIB a través del portal Campusred.

Organització de cursos de curta durada per a la formació del voluntariat i col·laboradors en organitzacions de cooperació internacional.

Cursos per a la formació de funcionaris municipals dels països iberoamericans.

### *Exposicions*

Participació en el projecte De isla a isla, que consisteix en un intercanvi de pintors entre les Illes Balears i Cuba.

### *Conferències*

Conferències a càrrec de destacades personalitats del món de la cooperació internacional.

## ACTIVITATS CURS 2000-2001

Presentació a la Casa de América de Madrid davant els ambaixadors dels països sud-americans i autoritats relacionades amb la cooperació i el turisme el dia 25 de juny.

Presentació a Palma el dia 25 de juliol amb la conferència pronunciada pel senyor Arístides Royo, expresident de la República de Panamà, sobre «La integració iberoamericana i la Unió Europea».

Conferència a Palma el dia 9 d'agost a càrrec del doctor Enrique Iglesias, president del Banco Interamericano de Desarrollo, sobre «Los retos del empresario para el crecimiento con equidad».

Realització de cursos de formació professional hotelera a Playa Bávaro, a la República Dominicana.







Us adjuntam el model d'anunci per a la reforma de can Oleo:

## **CONCURS D'AVANTPROJECTES ARQUITECTÒNICS PER A LA REFORMA DE CAN OLEO**

*L'edifici de can Oleo, nom que adquireix al segle XIX, està ubicat al carrer de l'Almudaina, núm. 4, de Palma, al centre històric de la ciutat. La façana, molt sòbria, és oberta a l'esmentat carrer, i l'edifici limita, per la resta de les parts (O, S i E), amb propietats veïnes.*

*Es tracta d'un edifici civil, d'hàbitat, construït amb marès i tàpia, material aquest que conforma la major part de l'estructura. Respon a la tipologia de casa senyorial amb vestíbul d'ingrés, pati a cel obert amb escala lateral adossada gòtica i un petit jardí posterior, separat del pati per un corredor d'arcades. És de quatre pisos: planta baixa, entresòl, planta noble i porxo, i té un total aproximat de 2.000 m<sup>2</sup> de superfície construïda. S'aixeca sobre un solar de forma poligonal irregular. La seva construcció data de finals del segle XV i ha sofert diverses intervencions fins al segle XX.*

*L'edifici, amenaçat per un expedient de ruïna, va ser adquirit pel Ministeri d'Educació i Ciència l'any 1975. L'any 1986, el Ministeri concedeix l'ús de can Oleo a la Universitat de les Illes Balears, i serà l'any 1994 quan definitivament quedarà inscrit al registre de la propietat a nom de la UIB. D'ençà de l'any 1975, l'edifici roman tancat sense cap intervenció.*

*Qualsevol actuació de rehabilitació d'aquest edifici haurà d'ajustar-se a la normativa següent:*

- *Pla general d'ordenació urbana de Palma de 23-XII-1998.*
- *L'edifici es troba catalogat com a monument d'interès historicoartístic de caràcter local.*
- *L'edifici és BIC, bé d'interès cultural, per la Llei 16/1985, de 25 de juny, de patrimoni històric espanyol.*

*Can Oleo i l'edifici Sa Riera són els únics immobles que la UIB posseeix al nucli urbà de la ciutat de Palma. D'aquí l'interès a conciliar la consolidació del campus universitari amb la presència de la UIB a la ciutat, dotant can Oleo d'una significació representativa i institucional que permeti integrar-lo en el funcionament quotidià de Palma.*

*Objecte: L'objectiu del present concurs és la definició conceptual, arquitectònica i economicoconstructiva de la reforma de l'edifici de can Oleo.*

*Concursants: Podran participar en el concurs tots els arquitectes que, d'acord amb la legislació vigent, puguin redactar avantprojectes i projectes a Espanya en el moment de la presentació de les proposicions, i podran presentar-se individualment o en equip sempre que el director de l'equip sigui un arquitecte que compleixi els requisits abans esmentats. Cada component només podrà formar part d'un dels equips que concorrin al concurs.*

*Jurat: La selecció dels treballs presentats la realitzarà un jurat constituït amb anterioritat a la data límit de presentació dels treballs i constarà dels membres següents:*

*President:*

- *El rector de la Universitat de les Illes Balears o persona que delegui.*

*Vocals:*

- *El conseller d'Educació i Cultura del Govern de les Illes Balears o persona que delegui.*
- *El vicerector d'Infraestructures i Medi Ambient de la Universitat de les Illes Balears.*
- *El regidor d'Urbanisme de l'Ajuntament de Palma o arquitecte que designi.*
- *El degà president del COAB o arquitecte que designi.*
- *L'arquitecte de la Universitat de les Illes Balears.*
- *L'arquitecte designat per la Conselleria d'Educació i Cultura del Govern de les Illes Balears.*
- *Dos arquitectes de prestigi designats de forma conjunta pel COAB i la Universitat de les Illes Balears d'entre la llista que forma part d'aquestes bases com a annex IV.*

- *Un arquitecte de prestigi elegit pels concursants d'entre la llista esmentada (annex IV).*
- *Dos historiadors de l'art designats per la Universitat de les Illes Balears.*

*Secretària:*

- *La cap del Servei de Contractació, Patrimoni i Infraestructura de la Universitat de les Illes Balears, amb veu però sense vot.*

*Terminis: El concurs s'ajustarà als terminis següents:*

- *D'inscripció:*

*Fins a les 15 hores del dia 25 de maig de 2001.*

- *De reparació, si escau, de defectes materials a la documentació administrativa prèvia.*

*Del dia 30 de maig al dia 1 de juny, ambdós inclosos.*

- *De comunicació d'admissió de concursants:*

*Fins al dia 5 de juny de 2001.*

- *Visita col·lectiva a l'edifici: el dia 12 de juny de 2001, amb confirmació prèvia d'assistència per poder organitzar-la.*
- *D'informació i consultes:*

*Termini de recepció de consultes escrites: fins al dia 22 de juny de 2001 a les 14 hores.*

*Totes les consultes s'han de fer per escrit, indicant en el sobre el nom del concurs, i s'han de lliurar a la mateixa adreça on es va fer la inscripció prèvia.*

*També es poden fer consultes via fax al 971 17 27 36 indicant la referència del concurs, o per correu electrònic a l'adreça <n.dameto@uib.es>.*

- *Termini per a la comunicació de respostes: fins al dia 5 de juliol de 2001, per correu urgent, fax o correu electrònic.*

*Abans que no acabi aquest termini, s'enviaran a tots els participants les respostes a les consultes plantejades. Aquestes respostes tindran la consideració d'aclariment o ampliació de les bases del concurs o de la documentació, en cap cas de modificació d'alguna de les bases.*

- *Termini de desenvolupament i admissió dels treballs (Sobre B i documentació tècnica):*

*Fins a les 14 hores del dia 25 de setembre de 2001.*

*Un cop vençut aquest termini, la secretaria del concurs estendrà acta de recepció en la qual es consignarà el nombre de treballs rebuts i els seus lemes.*

- *Termini de resolució del concurs:*

*Fins al dia 15 d'octubre de 2001.*

*El veredict del jurat es farà públic i es notificarà de forma individual a tots els concursants dins els deu dies següents al de resolució del concurs.*

*Premis: 1r. premi: 3.000.000 ptes. (TRES MILIONS DE PESSETES)*

*2n. premi: 1.500.000 ptes. (UN MILIÓ CINC-CENTES MIL PESSETES)*

*3r. premi: 750.000 ptes. (SET-CENTES CINQUANTA MIL PESSETES)*

*Sempre que la Universitat disposi de la disponibilitat pressupostària necessària per a l'execució de la totalitat de*

*l'obra, es resolgui dur-la a terme i, a més, que el guanyador del concurs compleixi els requisits legals per subscriure contractes amb l'Administració, d'acord amb l'annex V d'aquest plec, el primer premi durà aparellat el desenvolupament del projecte bàsic i el d'execució, inclòs el desenvolupament i coordinació de les instal·lacions i la direcció de l'obra, amb les modificacions i els suggeriments indicats pel jurat.*

*En cas que el guanyador no tingui adreça professional a les Illes Balears, aquest proposarà la designació d'un arquitecte codirector resident en aquesta comunitat autònoma. Els projectes bàsic i d'execució s'hauran de lliurar en el termini màxim de tres mesos i cinc mesos, respectivament, des de la formalització de l'encàrrec, que podrà ser anterior al lliurament dels premis. Els honoraris es determinaran d'acord amb el barem orientatiu d'honoraris del COAB vigent en el moment de la convocatòria, dels quals es deduirà l'import del premi percebut.*

*Per a més informació i obtenció de documentació es poden adreçar a:*

*Universitat de les Illes Balears*

*Servei de Contractació, Patrimoni i Infraestructura*

*Campus universitari*

*Cra. de Valldemossa, km 7.5*

*07071 Palma*

*Tel. 971 17 28 57 i 971 17 30 96 Fax: 971 17 27 36 E-mail: <pilar.maldonado@uib.es>*

*Horari: de 8 a 15 h*

— **Cartografia digital:** es va seguir treballant en la realització de la cartografia digital de tots els edificis del campus i també de Sa Riera. Aquesta cartografia, pràcticament ja enllestida, ens permetrà conèixer amb exactitud la distribució d'espais i en facilitarà la gestió. També es va elaborant un plànol topogràfic del campus amb vista a utilitzar-lo per a la modificació del Pla especial.

#### — **Eliminació de barreres arquitectòniques**

Relació de les obres realitzades a la Universitat de les Illes Balears per a la supressió de barreres arquitectòniques amb l'ajut de la Conselleria d'Obres Públiques, Habitatge i Transports d'acord amb el Decret 48/1998, de 24 d'abril, sobre concessió de subvencions per a la supressió de barreres arquitectòniques en edificis destinats a l'ús públic:

<b>Expedient</b>	<b>OBRA</b>
21.1.	<b>9. Reforma per poder accedir amb cadira de rodes, des del pati interior, a l'edifici Sa Riera de la Universitat de les Illes Balears</b> <ul style="list-style-type: none"><li>- Demolició dels escalons existents.</li><li>- Realització de rampa de formigó amb acabat corronat (<i>ruleteado</i>).</li><li>- Formació d'escala a base d'escalons de pedra iguals que els ja existents.</li><li>- Muntatge de barana amb doble passamà.</li></ul>
21.2.	<b>10. Adaptació d'un bany per a persones discapacitades a la planta baixa de l'edifici Sa Riera</b>
22	<b>11. Reforma de la rampa interior situada a la planta baixa i muntatge de doble passamans a l'edifici Guillem Colom Casasnovas</b> <ul style="list-style-type: none"><li>- Reforma de la rampa interior de l'edifici situada a la planta baixa. Muntatge de barana doble de passamans.</li></ul> <b>12. Adaptació d'un bany per a persones discapacitades al primer pis de l'edifici Guillem Colom Casasnovas</b> <ul style="list-style-type: none"><li>- Reforma interior al bany de la planta primera.</li></ul>

<b>Expedient</b>	<b>OBRA</b>
23.1	<p><b>13. Reforma per poder accedir amb cadira de rodes a la cafeteria i al Laboratori de Sistemes d'Informació Geogràfica a la planta baixa de l'edifici Ramon Llull</b></p> <p>- Rampa de connexió de la zona de la cafeteria amb l'entorn enjardinat exterior, ubicat a la planta baixa de l'edifici.</p> <p>- Realització de les rampes d'accés al LSIG, situat a la planta baixa.</p>
23.2	<p><b>14. Substitució de l'ascensor RAE 7015 de l'edifici Ramon Llull</b></p> <p>- Substitució de l'ascensor RAE 7015, amb les característiques següents: càrrega útil 600 kg. Capacitat per a 8 persones, maniobra per microprocessador, variació de freqüència, portes automàtiques d'acer inoxidable, de 800 ´ 2000 mm, botons situats a l'altura reglamentària per a minusvàlids.</p>

—**Actuacions globals per a l'adequació de l'edifici Sa Riera:** es varen realitzar diferents actuacions per millorar les instal·lacions d'aquest edifici i adequar-lo als serveis que la UIB hi té destinats.

Relació d'obres realitzades a l'edifici Sa Riera:

<b>Edifici</b>	<b>Departament o servei</b>	<b>Concepte</b>
Sa Riera	General	Instal·lació de megafonia per a la sala d'actes.
Sa Riera	General	Remodelació del bany de la planta baixa de l'edifici.
Sa Riera	General	Climatització aules 14 i 0 de l'edifici.
Sa Riera	General	Canvi armari de comunicacions de l'edifici.
Sa Riera	Vicerektorat Universitària	d'Extensió Substitució de la climatització a la zona del vicerektorat de l'edifici.
Sa Riera	Vicerektorat Universitària	d'Extensió Arranjament dels passadissos de la planta baixa de l'edifici.
Sa Riera	General	Insonorització de l'aula 0 de l'edifici.
Sa Riera	General	Treballs de reforma a la sala de juntes de l'edifici.
Sa Riera	General	Ampliació zona aparcament del pati interior de l'edifici.
Sa Riera	General	Arranjament antic habitatge per convertir-lo en despatxos: instal·lació elèctrica, informàtica, enllumenat d'emergència i nou enllumenat.
Sa Riera	General	Arranjament antic habitatge per convertir-lo en despatxos: arranjament cuina, pintura de les dependències, posar tàpies i obrir envans.
Sa Riera	General	Arranjament antic habitatge per convertir-lo en despatxos: subministrament de persianes, portes i tota la fusta dels locals.
Sa Riera	General	Arranjament i pintura dels passadissos de la planta baixa de l'edifici.
Sa Riera	General	Realització de xarxa de canonades a l'edifici.
Sa Riera	General	Instal·lació d'aire condicionat a la sala d'actes de l'edifici.
Sa Riera	General	Instal·lació d'una unitat de fred/calor de 6.000 fg/h a la sala de juntes de l'edifici en substitució de l'existent, els desperfectes de la qual fan

impossible reparar-la.

Sa Riera	General	Climatització sala de lectura de la primera planta (substitució aparell aire condicionat espatllat). L'equip existent és molt vell i no es pot reparar. Substitució per un equip de fred/calor de 6.000 fg/h.
Sa Riera	General	Arranjament de l'espai per a l'exposició de plafons per al concurs d'idees per a la reforma de can Oleo.
Sa Riera	General	Treballs de repicar parets de la sala de juntes i enguixar de nou.

—Actuacions d'infraestructures corresponents al curs 2000-2001:

<b>Edifici</b>	<b>Departament o servei</b>	<b>Concepte</b>
Anselm Turmeda	Dret Públic	Instal·lació de megafonia per a la sala d'actes.
Anselm Turmeda	Servei de Càlcul i Informatització	i Adequació elèctrica de la sala de màquines del SCI.
Anselm Turmeda	General	Instal·lació d'una càmera de TV i un monitor per controlar la porta de sortida de l'ala nord de la planta baixa de l'edifici.
Anselm Turmeda	Dret Públic	Instal·lació de quatre punts de xarxa al despatx núm. 81 de l'edifici.
Anselm Turmeda	Ciències Matemàtiques i Informàtica	i Instal·lació d'una xarxa estructurada per 10 punts al laboratori 34 de l'edifici.
Anselm Turmeda	Servei de Càlcul i Informatització	i Substitució de la xarxa de fluxos dels banys del Centre de Càlcul i instal·lació de sanitaris de tancs baixos.
Campus	General	Projecte instal·lació TV per als halls dels edificis.
Campus	General	Instal·lació d'un grup electrogen.
Campus	General	Substitució de la bomba d'aigua potable del campus: treballs realització síquia per a l'alimentació elèctrica.
Campus	General	Divers material de fontaneria per connectar i omplir els aljubs del campus.
Campus	General	3 plaques TLU 75, instal·lació i programació.
Campus	General	1 placa de TLU 75, instal·lació i programació.
Campus	General	Formació d'un aparcament de vehicles a la Residència d'Estudiants.
Campus	Menjador general	Reparació i posada a punt de la instal·lació de gas de les cuines de l'edifici Guillem Cifre de Colonya per part del servei oficial de Repsol.
Campus	General	Presa d'aigua potable a l'estabulari des de l'edifici Guillem Colom Casanovas.
Campus	General	Remodelació instal·lacions elèctriques i d'aigua a la zona de cas Valencià, can Cortès, taller mecànic i taller U.T.
Campus	General	Instal·lació d'un enllaç per fax per a l'obra del nou aulari de Dret i Economia.
Campus	General	Feines per a la instal·lació d'una línia telefònica per a l'obra del nou aulari de Dret i Economia.

Campus	General	Diversos treballs d'excavadora per al manteniment del campus (zona hivernacle).
Campus	General	Un suport de ferro per a un indicador del campus.
Campus	General	Condicionament amb grava dels accessos a l'aparcament de la zona dels ametllers del carrer darrere d'edifici Anselm Turmeda.
Guillem Cifre de Colonya	Psicologia	Allargar l'envà que separa els despatxos B208B i B208C per tenir un nou espai tancat on hi haurà instruments i aparells de valor.
Guillem Cifre de Colonya	General	Instal·lació de 24 preses de dades i telefonia i 48 endolls d'electricitat al bloc C de l'edifici.
Guillem Cifre de Colonya	Serveis Científicotècnics	Complementària al núm. 338 per a la substitució de la porta del garatge del soterrani de l'edifici.
Guillem Cifre de Colonya	General	Retirada envà de la secretaria de l'edifici.
Ramon Llull	Servei de Recursos Audiovisuals	Abonament aire condicional furgoneta del servei.
Ramon Llull	Ciències Històriques i Teoria de les Arts	Instal·lació d'una làmina de control solar per fer minvar la insolació del laboratori de Prehistòria.
Ramon Llull	Servei de Biblioteca i Documentació	Divers material per al muntatge de prestatges metàl·lics al servei (Arxiu Cambra de Comerç).
Ramon Llull	Servei de Biblioteca i Documentació	Subministrament de moble llibreria amb prestatges de fusta per al servei (Arxiu Cambra de Comerç).
Ramon Llull	General	Instal·lació de sis punts de dades a la secretaria de l'edifici amb motiu d'assignació de nou personal.
Ramon Llull	General	Remodelació elèctrica de la il·luminació de l'edifici.
Ramon Llull	General	Divers material elèctric per a la remodelació de la il·luminació del hall i els passadissos de l'edifici.
Mateu Orfila i Rotger	Serveis Científicotècnics	Adequació d'espais per a la ubicació dels nous microscopis electrònics.
Mateu Orfila i Rotger	Física	Instal·lació d'un SAI de 15 kW per a alimentació ininterrompuda de l'edifici.
Mateu Orfila i Rotger	Serveis Científicotècnics	Divers material elèctric per a manteniment de diferents dependències edifici.
Mateu Orfila i Rotger	General	Instal·lació de dues portes contra incendis a l'edifici.
Mateu Orfila i Rotger	Química	Nova alimentació elèctrica des del quadre general de Química, a la planta baixa, per a alimentació de la SAI de 15 kW. De la planta primera.
Mateu Orfila i Rotger	General	Impermeabilització del tram de terrassa sobre despatx Sr. Cerdà i sobre laboratori del Sr. Grases.
Mateu Orfila i Rotger	Servei de Biblioteca i Documentació	Climatització local de catalogació amb aparell bomba de calor de 4.500 fg/h.
Mateu Orfila i Rotger	General	Impermeabilització terrassa sobre un dels passadissos de la zona antiga de l'edifici.
Mateu Orfila i Rotger	General	Evacuació d'aigües brutes de l'edifici.
Mateu Orfila i Rotger	Serveis Científicotècnics	Muntatge d'un termòstat i un programador horari per al control d'un extractor a la sala dels Serveis Científicotècnics.

Mateu Orfila i Rotger	General	Modificació portes passadís de la zona de física a la planta baixa i canvi obertura de la porta d'accés a l'exterior.
Guillem Colom Casasnovas	General	Diversos treballs per evitar patinades en una rampa interior de l'edifici i col·locació de dos trams d'arrambadors.
Guillem Colom Casasnovas	General	Control del climatitzador general de l'edifici.
Guillem Colom Casasnovas	General	Adaptació d'un banc per a discapacitats a la planta primera de l'edifici.
Guillem Colom Casasnovas	General	Modificació de la sala de grup electrogen.
Guillem Colom Casasnovas	General	Adequació instal·lació elèctrica de laboratori de la tercera planta de l'edifici.
Guillem Colom	General	Substitució termos elèctric del taller.
Guillem Colom	Dept. de Biologia	Instal·lació d'una porta d'accés a l'exterior del laboratori de limnologia de l'edifici.
Guillem Colom	Dept. de Biologia	Realització d'un tancament per ubicar nous aparells al laboratori de biologia cel·lular.
Científicotècnic	General	Ampliació del repartidor de telefonia de l'edifici Mateu Orfila i Rotger.
		Primera fase: infraestructura de l'edifici científicotècnic.
Científicotècnic	General	Projectes de la xarxa de mitja tensió per realitzar des del nou edifici interdepartamental fins al nou centre de transformació destinat per al nou edifici.
Son Lledó	General	Reparació junta dilatació i impermeabilització de la unió de Son Lledó i coberta zona Oficina de Suport a la Recerca.
Son Lledó	General	Treballs de picar i enguixar parets a la sala de juntes de l'edifici.
Son Lledó	General	Substitució d'un tub fluorescent de la cabina d'un ascensor.
Son Lledó	Menjador general	Instal·lació d'un arrambador per a l'escala de baixada al soterrani des de la cuina segons indicacions del tècnic de prevenció de riscos laborals.
Can López	General	Segona fase de l'obra de l'edifici.
Cas Jai	General	Demolició del fals sostre i bastiments, col·locació de quatre bigues, col·locació de bastiments i portes, refer de nou el fals sostre de les dues plantes (per acció de la formiga blanca).
Instal·lacions esportives	General	Pilotatge i preparació dels treballs a les torres d'il·luminació a les instal·lacions esportives del campus de la UIB.
Can Oleo	General	Feines realitzades a les excavacions arqueològiques de l'edifici.
Can Oleo	General	Excavació manual del trespol del pati de can Oleo per desenvolupar-hi treballs d'arqueologia dirigits pel senyor Mateu Riera.
Sa Riera	General	Instal·lació de megafonia per a la sala d'actes.
Sa Riera	General	Remodelació del bany de la planta baixa de l'edifici.



Sa Riera	General		Climatització aules 14 i 0 de l'edifici.
Sa Riera	General		Canvi armari de comunicacions de l'edifici.
Sa Riera	Vicerektorat Universitària	d'Extensió	Substitució de la climatització a la zona del vicerektorat de l'edifici.
Sa Riera	Vicerektorat Universitària	d'Extensió	Arranjament dels passadissos de la planta baixa de l'edifici.
Sa Riera	General		Insonorització de l'aula 0 de l'edifici.
Sa Riera	General		Treballs de reforma a la sala de juntes de l'edifici.
Sa Riera	General		Ampliació zona aparcament del pati interior de l'edifici.
Sa Riera	General		Arranjament antic habitatge per convertir-lo en despatxos: instal·lació elèctrica, informàtica, enllumenat d'emergència i nou enllumenat.
Sa Riera	General		Arranjament antic habitatge per convertir-lo en despatxos: arranjament cuina, pintura de les dependències, posar tàpies i obrir envans.
Sa Riera	General		Arranjament antic habitatge per convertir-lo en despatxos: subministrament de persianes, portes i tota la fusta dels locals.
Sa Riera	General		Arranjament i pintura dels passadissos de la planta baixa de l'edifici.
Sa Riera	General		Realització de xarxa de canonades a l'edifici.
Sa Riera	General		Instal·lació d'aire condicionat a la sala d'actes de l'edifici.
Sa Riera	General		Instal·lació d'una unitat de fred/calor de 6.000 fg/h a la sala de juntes de l'edifici en substitució de l'existent, els desperfectes de la qual fan impossible reparar-la.
Sa Riera	General		Climatització sala de lectura de la primera planta (substitució aparell aire condicionat espatllat). L'equip existent és molt vell i no es pot reparar. Substitució per un equip de fred/calor de 6.000 fg/h.
Sa Riera	General		Arranjament de l'espai per a l'exposició de plafons per al concurs d'idees per a la reforma de can Oleo.
Sa Riera	General		Treballs de repicar parets de la sala de juntes i enguixar de nou.



## 12.2 Modificació del pla especial del campus

— Dins el pla de rehabilitació paisatgística es va continuar treballant en la **modificació del Pla especial** de la UIB, que fou presentat a la Junta de Govern el dia 17 de febrer de l'any 2000. Aquest pla i el corresponent informe d'impacte ambiental es presentaran als organismes responsables de la seva aprovació al llarg del curs 2001-2002.

El treball el fa un equip d'arquitectes de la Universitat Politècnica de Catalunya, coordinat i dirigit pel doctor Ricard Pié. Aquest pla preveu especialment el manteniment de l'edificabilitat global del pla especial vigent, la protecció, restauració i rehabilitació de la zona humida del campus, la reordenació de la circulació interna i distribució dels aparcaments, la reserva de sòl per a ús docent i investigador d'acord amb el programa de necessitats facilitat per la UIB i la reserva de sòl per a ús de serveis.

— **Seguretat viària al campus:** es varen marcar nous passos per a vianants, es varen instal·lar nous obstacles per

obligar els vehicles motoritzats a circular a menor velocitat, es va corregir la ubicació de determinats senyals que impediien als conductors la correcta visibilitat, tot plegat amb la col·laboració i l'assessorament de la Policia Municipal. En col·laboració amb la Direcció General d'Obres Públiques i Transports es va arreglar la sortida del campus a la carretera de Valldemossa ubicada a les proximitats de Son Lledó.



### 12.3 Programa d'ambientalització de la UIB

— **Construcció d'un sistema de depuració per llacunatge:** es va realitzar un projecte per depurar les aigües residuals que es generen al campus de la UIB. Enllestit el projecte, estam a punt de començar les obres per a la construcció de les llacunes. Consideram que aquest és un projecte molt importat per a la UIB, perquè permetrà un millor aprofitament de l'aigua i podrem recuperar la zona humida de la font de la Vila.

— **Recollida selectiva:** en virtut del conveni signat amb l'empresa Mallorquina de Servicios i Medio Ambiente, SL, es va continuar amb la recollida i el transport de cartutxos de tòner usats, pols de tòner, cartutxos de tirada de tinta, matrius i fotocopiadores, i també la destrucció controlada de tots aquests residus que no es poden reciclar. Es va continuar la campanya de recollida selectiva de paper, vidre, piles de botó, envasos i oli. Amb aquesta campanya es vol potenciar la recollida de substàncies contaminants i la possible reutilització, seguint les directrius de l'Ecoauditoria de la UIB i del Codi de conducta ambiental. Tota la informació referent a aquest tema, incloses les estadístiques corresponents, es pot consultar a la pàgina web de la UIB.

— El vicerector d'Infraestructures i Medi Ambient va participar al III Fòrum Arc Mediterrani. Universitat i Medi Ambient, celebrat a Maó (Menorca) els dies 1 i 2 de juny de 2001, organitzat per la Xarxa d'Universitats Institut Joan Lluís Vives conjuntament amb el Consell Insular de Menorca. Dins la sessió L'estratègia ambiental de les universitats, es va presentar la ponència «Les bones pràctiques ambientals a les universitats: el cas de la Universitat de les Illes Balears».



### 12.4 Projecte paisatgístic del campus

— **Enjardinament:** es va continuar el pla d'enjardinament de diferents zones del campus, d'acord amb el criteri d'incrementar les àrees verdes sense augmentar el consum d'aigua. En aquest sentit és important assenyalar que es va deixar de regar la gespa i es va continuar en la instal·lació del sistema de reg per degoteig en aquelles zones del campus que encara no en tenien.

— **Tasques agrícoles:** des del mes d'octubre de 1999 hi ha una persona de la plantilla de la UIB que s'encarrega de les tasques agrícoles de la superfície rural del campus. Es va continuar amb la poda dels arbres, la neteja bàsica de la terra, la recuperació de l'hort dels tarongers de Son Lledó, i amb la realització d'aquelles tasques que ens permetran mantenir l'àrea rural del campus en les condicions més naturals possibles.



### 12.5 Gestió d'espais

— Es va continuar amb l'**auditoria de l'ocupació dels espais docents** de tots els edificis, que ens permet conèixer amb precisió l'ocupació de les aules i els laboratoris de cada un dels estudis de la UIB.

— Des del mes de setembre de l'any 2000, el Vicerectorat d'Infraestructures i Medi Ambient gestiona les reserves i l'ús dels espais de la Universitat. Posteriorment es va publicar al FOU l'Acord normatiu 5246, de 14 de novembre de 2000, pel qual es varen aprovar els criteris d'ús, reserva i pagament i els preus dels espais de la Universitat.

Durant el curs 2000-2001 el Vicerectorat va realitzar 86 reserves d'entitats externes a la UIB i 478 reserves internes.

De les **reserves externes**, el nombre de peticions per edificis va ser el següent:

Cas Jai 1  
Son Lledó 0



